عجبشیر

ماهنامه فرهنگی ـ اقتصادی

چهارشنبه ۱۳ اسفند ماه ۹۳ – سال اول – شماره ۴ – ۳۰۰ تومان

توسعه سیاسی در تحقق جامعه مدنی

۲

ورود نیروهای نظامی به انتخابات تبعات سیاسی دارد–رهبران ایران همواره بر عدم حضور نظامیان تاکید داشتند

۳

فرماندار عجب شیر بر ساماندهی ترمینال مسافربری برون شهری تاکید کرد

۳

سرمقاله

جعفر شکوریان

گردشگری را می‌توان «صنعت سفید» نام نهاد، زیرا برخلاف اغلب صنایع تولیدی، بدون آلوده‌سازی محیط زیست انسانی، زمینه‌ساز دوستی و تفاهم بین ملت‌هاست و صلح و صفا را برای مردمان به ارمغان می‌آورد. کشور ما از جنبه جاذبه‌های گردشگری، دارای انواع اقلیم‌ها، فضاها و فصل‌هاست و از جنبه آثار باستانی، مناطق تفریحی و زیبایی‌های طبیعی با کشورهای پیشرفته در صنعت گردشگری برابری می‌کند؛ به همین سبب جای دریغ است اگر از این نعمت‌ها و موهبت‌های الهی در جهت توسعه و رشد کشور بهره مناسب نبریم و کشورمان را به جهانیان نشناسانیم. کشور ما دارای دشت‌ها، کوهسارها، کویرها، غارها، دریاچه‌ها، آبشارها، موزه‌ها، ابنیه تاریخی و باستانی، کارگاه‌های سنتی، صنایع دستی بی نظیر و بسیاری از عوامل رونق بخش گردشگری است و این جنبه، جزو معدود کشورهای جهان به شمار می‌آید که با مدیریت موثر این منابع و امکانات می‌توان به منافع مادی و معنوی فراوانی دست یابد.

سفرو جهانگردی یکی از اموری است که اخیراً مورد توجه بسیار قرار گرفته و توجه به آن روز به روز بیشتر می‌شود. در دنیای امروز مسافرت و سیاحت بزرگترین منبع تجارتی بین‌الملل گشته و از نظر اقتصادی بسیار مهم و پرارزش شده است. جهانگردی به عنوان یک صناعت دارای مزایائی است که توسعه آن در یک کشور مستعد، به نفع افزایش ظرفیت کار و درآمد ملی و هم به صورت ارز خارجی و هم به صورت سرعت گردش پول، قابل توجه است.

توسعه جهانگردی در کشورها دارای تأثیرات مثبت و منفی متعدد است. از دیدگاه اقتصادی اصلی ترین کارکرد جهانگردی کسب درآمدهای ارزی، توزیع مجدد درآمدها، ایجاد زمینه‌های اشتغال جدید، فروش خدمات و کالاهای مورد نیاز جهانگردان بویژه محصولات صنایع دستی و سنتی، توسعه حمل و نقل و رونق اقتصادی است. در ابعاد اجتماعی اثرات متعدی مانند شناخت و آشنایی مردم از چگونگی زندگی، باورها، فرهنگ و سنن دیگر مناطق از جمله این اثرات مثبت است.

توریسم با پدید آوردن تفاهم میان ملت‌ها به پیشبرد و استواری صلح جهانی کمک‌های شایسته‌ای می‌کند. امروزه ارزش سیاسی جهانگری به صورت اصلی مسلم در آمده و اعتبار جهانی به خود گرفته است، جهانگردی و سیاست چنان با هم تلفیق یافته اند که باید در

۲

مذاکرات هسته ای در ایستگاه های پایانی؛ تلاش ظریف و کری برای رسیدن به خط پایان از مسیر مونترو

خدمت صادقانه و خالصانه به مردم هدف مشترک همه مسئولان استان است

۳

افزایش ۱۸ درصدی حقوق کارگران منصفانه نیست/ یک میلیون و ۶۰۰ هزار تومان حداقل دستمزد موردنیاز کارگران

۳

نام آوران عجب شیر

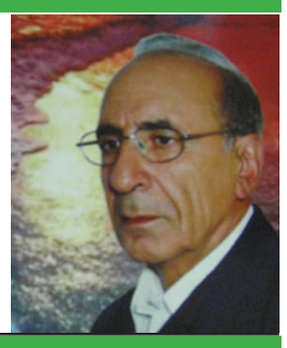

استاد حسین نجفی

۳

نماینده شهرداران کشور تاکید کرد:

ضرورت نقش‌آفرینی گردشگری در تحقق درآمدهای پایدار و تقویت اقتصاد شهری

۳

الهام پذیری از کلام وحی شعر شهریار را تحکیم بخشیده است

۳

مجتمع پزشکان شفاء

به مدیریت دکتر محمد رهبری

- جراح دندانپزشک همه روزه صبح و عصر
- پزشک عمومی همه روزه صبح و ظهر ،عصر
- جراح و متخصص چشم پزشکی هر هفته روزهای شنبه
- متخصص پوست هر هفته روزهای دو شنبه
- مشاوره تغذیه هر روز صبح وعصر
- مشاوره روانشناسی : (کارشناس ارشد روانشناسی بالینی) مشاوره ازدواج،تحصیلی و شغلی. مشاوره کودک و نوجوان.تست های شخصیت،هوش و استعداد. مشکلات یادگیری و آموزشی کودکان.
- مشاوره وخدمات مامایی: : پاپ اسمیر؛مشاوره قبل و بعد از ازدواج، مراقبت های دوران بارداری،گذاشتن،و برداشتن، IUD، تست حاملگی
- تزریقات و پانسمان و خدمات پرستاری
- ویزیت و خدمات پرستاری در منزل
- حجامت و طب سنتی
- مرکز درمانی و بازتوانی سحر و مشاوره و رواندرمانی وابستگی به اوپیوییدها و مواد محرک به روش ماتریکس(شیشه)

عجبشیر، فاز۲ شریعتی،ساختمان علمی،طبقه زیرزمین(امام رضا سابق)

تلفن:– ۳۷۶۳۰۰۳۰ ۳۷۶۳۰۰۹۰ تلفن همراه:۰۹۱۴۳۲۰۶۲۵۳

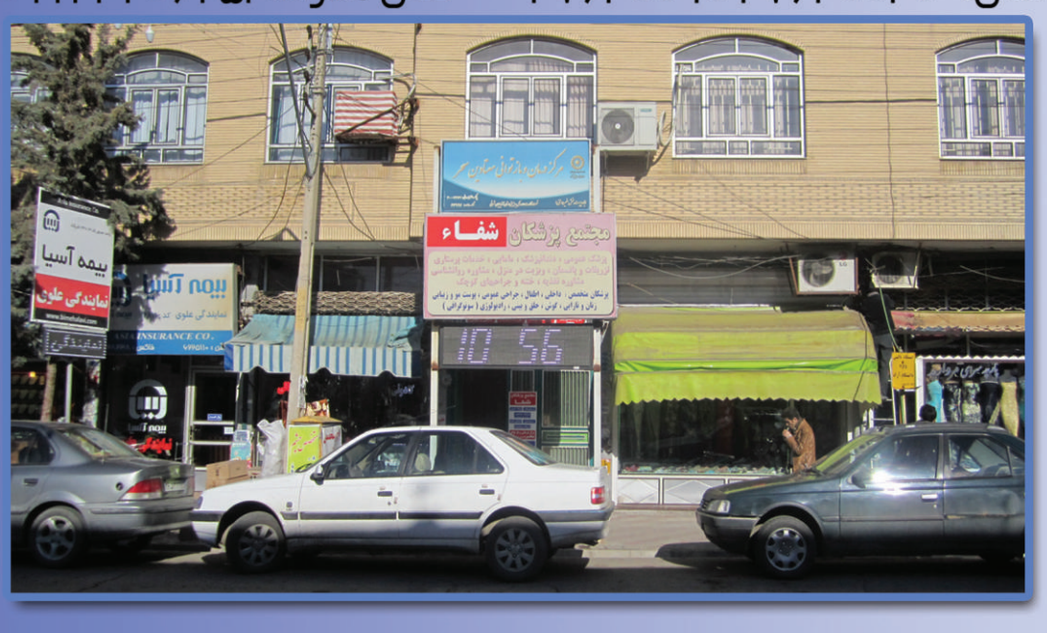

سرمقاله

صحنه سیاست جهانی هم آن را به حساب آورد. اثرات ناشی از این دو پدیده نیز اقتضا می‌کند که به این صنعت توجهی بیشتر و دقیق‌تر شود و باید نظم و انتظامی به آن داده شود که بتواند به گونه ابزاری موثر، تفاهم متقابل ملت‌ها را فراهم نماید و از این راه به استواری صلح جهانی کمک کند. در صحنه روابط بین المللی، جهانگردی قادر به ابتکار عمل نیست ابتکار عمل در این مورد در دست نیروهای سیاسی است ولی اگر نیروهای سیاسی بخواهد در طریق صلح و دوستی گام بردارند. جهانگردی در این رابطه کمک موثری خواهد نمود.

شکل روابط بین‌المللی دنیای معاصر را عوامل گوناگون تعیین می‌کند شناخت این عوامل و به کار بستن هر کدام از آن‌ها در جای خود مناسب و انجام و به کار بستن آنها در عهده رهبران سیاسی است و این رهبران سیاسی هستند که می‌توانند جهانگردی را به عنوان ابزاری برای پدید آوردن اعتماد و اطمینان و همدلی و تفاهم به کار گیرند رهبران سیاسی باید راه را هموار کنند تا جهانگردی تصمیمات سیاسی آنان را باور سازد.

جهانگردی یکی از صنایع در حال رشد جهان بوده و عموماً کشورها در تمام مراحل توسعه به طور فرایندهای به آن وابسته هستند. توسعه این صنعت به ویژه در کشورهایی که به دنبال دستیابی به رشد پایدار می‌باشند از اهمیت ویژه‌ای بر خوردار است. سئوال اساسی که در مورد بخش جهانگردی مطرح است آن است که دولت‌ها چه نقشی را برای خود در مسئولیت‌های خاص خویش نسبت به جهانگردی قائل بوده و چگونه ارتباط این بخش را با مدیریت سایر بخش‌ها در نظر می‌گیرند. صنعت جهانگردی کشور به عنوان یک صنعت فرابخشی، فعالیت‌های مختلف را دربرگرفته و با کلیه بخش‌های اقتصادی، اجتماعی و فرهنگی به طور مستقیم و غیرمستقیم تعامل دارد. بررسی انواع کالاها و خدماتی که با گسترش صنعت جهانگردی تولید و عرضه می‌شود، نشانگر اثرات متقابل اقتصادی، اجتماعی و فرهنگی صنعت جهانگردی

با دیگر بخش‌های مهم اقتصادی است. به طوری که با توسعه صنعت جهانگردی، بخش‌های صنعت وکشاورزی با افزایش تقاضا برای صنایع مصرفی و صنایع سنتی، و بخش ساختمان با افزایش سرمایه‌گذاری درگسترش تأسیسات اقامتی، راه‌ها و جاده‌های مناسب...، و بخش خدماتی با افزایش تقاضا برای بهره‌برداری از امکانات اقامتی سنتی و مدرن، و خدماتی پذیرایی، خدماتی حمل و نقل و ارتباطات، انواع خدمات مالی و خدمات آموزشی و فرهنگی و غیره روبرو می شود.

جهانگردی خاصیت ویژه‌ای است که می‌توان آن را به منزله نیروی محرک توسعه اقتصادی در تمام کشور ها محسوب داشت. هیچ کشوری یافت نمی‌شود که فاقد مواد اولیه لازم برای توسعه جهانگردی باشد. آنچه که کشورها را از هم متمایز می‌سازد خود به تنهائی جاذبه جهانگردی بشمار می‌رود. بنابراین هر کشور با کوشش در خور و سرمایه‌گذاری مناسب در زمینه جهانگردی می‌تواند واردکننده جهانگردی بوده و از این راه کمک به رشد اقتصادی خود نموده و نسبت به بالا بردن درآمد ارزی خود اقدام کند. بیشتر کشورهای در حال توسعه از نظر میزان درآمدهای ارزی دچار کمبود و کسری هستند و در نتیجه این کمبود، تامین منابع مالی جهت رشد و توسعه اقتصادی آن‌ها با مشکلات و مسائلی مواجه می‌شود. جهانگردی به دو طریق مستقیم و غیرمستقیم یعنی از طریق ارزهائی که جهانگردان هنگام اقامت در کشور دیگر صرف پرداخت هزینه‌های مختلف می‌کنند و همچنین بازپرداخت‌هائی که برای عزیمت از آن کشور به کشور دیگر به عمل می‌آورند، یکی از منابع مهم تأمین ارزهای خارجی برای یک کشور در حال توسعه به شمار می‌رود با آنکه سرمایه‌گذاری در هتل‌داری نوعی سرمایه‌گذاری کاملاً تخصصی و رشته‌ای بشمار می‌رود معهذا جهانگردی بطور اعم از نوع صنایعی است که احتیاجات زیر بنائی آن بیشتر از انواع دیگر سرمایه‌گذاری است.

اغلب اوقات توسعه جهانگردی سبب بهبود کیفیت جاده‌ها، فرودگاه‌ها، تسهیلات بندری و یا پیشرفت‌هائی در تاسیسات فراهم آورنده خدمات عمومی می‌گردد. فراهم شدن چنین تسهیلاتی در صورتی که توسعه آنها بطور صحیح و متناسب صورت گرفته باشد، منافعی را ایجاد می‌کند که علاوه بر عموم افراد، بخش‌های غیرعمومی اقتصادی نیز از آن‌ها بهره‌مند می‌شوند. در نتیجه، وجود یک شبکه کافی راه و حمل و نقل، مخابرات، پست، بانک و تاسیسات زیربنائی، انگیزه‌ای برای پیشرفت و توسعه سایر صنایع غیر از جهانگردی خواهند شد. جهانگردی در جریان ایجاد در آمد برای اهالی یک کشور فرصت‌هائی برای اشتغال بکارهای تازه نیز پدید می‌آورد. چنان که با توسعه فعالیت‌های مربوط به جهانگردی امکانات لازم برای اشتغال در هتل‌ها و رستوران‌ها و سایر انواع خدمات مربوط به هتل‌ها، مانند کارهای ساختمانی فراهم می‌شود و همچنین بطور غیرمستقیم فرصت‌هائی برای فروش بهتر فرآورده‌های کشاورزی و غذائی، صنایع دستی و بخش‌های دیگر از فعالیت‌هایشان متمایز از فعالیت‌های جهانگردی است. یکی از آثار مهم و مفید پیشرفت جهانگردی در کشورهای در حال توسعه ایجاد فعالیت و کار و استفاده از نیروی انسانی نیمه متخصص است. جهانگردی به صورت یک بخش اقتصادی فعال می‌تواند از عامل کار، بیشتر از سایر عوامل تولید استفاده کند و موجبات بالا بردن سطح اشتغال را در کشورهای در حال توسعه فراهم آورد.

گردشگری صنعتی است که به طور مستقیم و غیرمستقیم در اکثر فعالیت‌ها چون شبکه ارتباطی، تولیدات کارخانه‌ای، تبلیغات، ورزش، کالاهای ورزشی، ابزار آلات، پوشاک، تولیدات غذایی و مراقبت‌های بهداشتی تأثیر قابل توجهی دارد. بعلاوه گردشگری در رشد رسانه‌های ارتباط جمعی به ویژه در بخش روزنامه‌ها نقش غیرقابل انکاری دارد. هم چنین تعداد زیادی از فعالیت‌های انتشاراتی رسانه‌های دیداری (تصویری) به طور مستقیم و غیرمستقیم در رشد عرضه و تقاضای بخش گردشگری تأثیر می‌گذارند. پرواضع است که کشور ایران می‌تواند از منابع در خور توجه میراث ارزشمند خود بهره‌مند گردد که آسان‌ترین و اقتصادی‌ترین روش در جهت رسیدن به این مهم فعال کردن صنعت گردشگری می‌باشد.

گردشگری پس از درآمد نفت و صنعت خودرو سودآورترین سرمایه‌گذاری در دنیاست و نقش بسزایی در ایجاد اشتغال کلان وتحصیل درآمدهای ارزی دارد امروزه صدها میلیارد دلار نصیب کشورهایی می‌شود که در صنعت گردشگری سرمایه‌گذاری کرده‌اند با وجود این که ایران از نظر برخورداری از میراث فرهنگی و آثار باستانی بسیاری غنی است اما تنها ناچیزی از بازار جهانی گردشگری را به خود اختصاص داده است. این واقعیت را باید پذیرفت که امروزه دنیای جدید، دنیای اطلاعات است.اگر بتوان به جهانگردان فرآورده‌ها و امکانات اطلاعاتی مطابق با استانداردهای بین المللی ارائه کرد یقیناً می‌توان درآمدی همسان و یا حتی بیشتر از ورود مستقیم توریست‌ها کسب نمود. امروزه درآمد اغلب موزه‌های دنیا از طریق فروش بلیت به بازدیدکنندگان تأمین نمی‌شود، بلکه فروش تولیدات فرهنگی از جمله اشیاء نفیس هنری، کارت‌پستال‌ها، فرآورده‌های سمعی بصری، عکس و اسلاید، نوار ویدئو، بروشور، آلبوم و حتی صنایع دستی محلی و نظایر آن‌ها به توریست‌ها به درآمد آن‌ها می‌افزاید.

صدا و سیما و رسانه‌های گروهی نقشی بی‌بدیل در معرفی ایران و جاذبه‌های ایران می‌توانند داشته باشند ایجاد یک مدیریت خاص صنعت گردشگری در صدا و سیما و تهیه و پخش فیلم و موضوعات متناسب با این صنعت معجزه خواهد کرد. ضرب المثل عقل مردم به چشمشان است نکته بسیار درستی است تا انسان نبیند نمی‌تواند انتخاب کند. چشم معبر عقل است باید به مردمان نشان داد که جلوه ایران از هیچ کشوری کمتر که نیست بلکه بیشتر و بهتر است با حضور توریست در کشور تبلیغ علیه ایران خنثی می شود.

توسعه سیاسی در تحقق جامعه مدنی

فراهم نمودن زمینه مشارکت و جلب همکاری مردم در جهت ایجاد و توسعه نهادهای مدنی، کتابخانه و مراکز فرهنگی، بهبود و ارتقای فرهنگی اقشار مختلف بویژه جوانان و بانوان و برنامه ریزی در انجام خدمات اجتماعی، اقتصادی، عمرانی، بهداشتی، فرهنگی، آموزشی، سوادآموزی و سایر امور با موافقت و هماهنگی مراجع ذیربط یکی از وظایف شورای اسلامی می باشد. به همین منظور مصاحبه ای را با دکتر حمید سرمدی عضو شورای اسلامی شهرستان عجب شیر ترتیب دادیم که خلاصه آن به قرار زیر است.

س: لطفا خودتان را معرفی نمایید؟

ج: اینجانب حمید سرمدی متولد ۱۳۶۴ روستای نبرین عجب شیر می باشم. در سال ۱۳۸۲ در مقطع کارشناسی-رشته علوم سیاسی در دانشگاه بین المللی امام خمینی(ره)قزوین و در سال ۱۳۸۶ در مقطع کارشناسی ارشد دانشگاه تبریز و مقطع دکتری را در دانشگاه علوم تحقیقات تهران که در مرحله دفاع از رساله دکتری به راهنمایی استاد تمتم علم سیاست ایران دکتر صادق زیبا کلام می باشم.

س: لطفا ارتباط شورای شهر با سازمانهای مردم نهاد را توضیح دهید؟

ج: اصولا حیطه فعالیت های شورای شهر می تواند جامه الشمول بوده و به عنوان یک پارلمان محلی و مظهر دموکراسی ناب در زمینه های مختلف مدیریت شهری از جانب مردم همکاری و تعامل نماید.سازمانهای مردم نهاد یا NGOیا سمن بعنوان بازوهای توسعه سیاسی در تحقق جامعه مدنی و ایفای حقوق شهروندی نقش والایی دارند. با توجه به تلطیف نسبی فضای سیاسی بعد از روی کار آمدن دولت تدبیر و امید و صبغه قانونی بخشیدن به فعالیت های مردم نهاد از سوی وزارت کشور، نیاز به حضور افراد تحصیلکرده و در صدر آن اعضای شورای اسلامی شهر در چنین سازمانهایی ضروری می نماید. در شهرستان عجب شیر نیز فعالیت هایی در راستای ارتقای بینش سیاسی و اجتماعی و نقش مسئولیت پذیر آحاد جامع در تعیین سرنوشت منطقه ای ، ملی در قالب سمن قالاچای، انجمن ادبی وطن و... صورت می گیرد و اینجانب بعنوان سخنران و مستمع تعامل تنگاتنگ با نهادهای مشابه در سطح شهرستان و استان داشته و خواهم داشت.

س: لطفا اقدامات و اهداف شورای شهر را در خصوص ایجاد اماکن تفریحی و پارکها اعلام نمایید؟

ج: شورای شهر در راستای افزایش شور و نشاط اجتماعی مبادرت به اتخاذ تصمیم در جهت افزایش اماکن تفریحی، فضای سبز و توسعه پارکهای نقاط مختلف شهرستان دارد، هرچند فاصله با نقطه آرمانی هنوز زیاد است. در شهرک ولیعصر نیز از ایجاد پارک مسافر و پارک محله در خور شان مردم و اهتمام در تکمیل آن از برنامه های اصلی ما می باشد و ان شاء الله در سال ۱۳۹۴ شاهد بهره برداری و تکمیل این مجموعه ها، خواهیم بود.

در شهرک میلاد چنانچه مستحضرید پارک موسوم به پارک شهرک میلاد، در مالکیت شبکه بهداشت و درمان با کاربری بهداشتی بوده و با توجه به تهاتری که در واگذاری زمین به احداث درمانگاه شهرستان عجب شیر در جلو بیمارستان فعلی صورت گرفته و با عنایت به اینکه درمانگاه شبکه بهداشت جهت احداث درمانگاه نیز چندین سال راکد بود و در حال عودت اعتبار بود، ضمن فراهم نمودن زمین درمانگاه ، پارک شهرک میلاد و مجموعه فضای سبز شهرداری، توامان در قالب پارک و فضای سبز شهرک میلاد، بصورت همیشگی به پارک شهرک میلاد مبدل گردید. در خصوص پارک بانوان نیز باید گفت بانوان در هر جامعه ای نیمی از استعدادهای را دارا می باشند و جهت تکریم و احقاق حقوق اجتماعی هرچه بیشتر آنها یکی از مصوبات شورای شهر، احداث پارک بانوان در شهر می باشد که با اعطای زمین و عملیات مقدماتی ، به امید خدا هر جه زودتر شاهد افزایش حجم عملیات و اتمام پروژه پارک بانوان خواهیم بود.

س: اقدامات شورای شهر را در خصوص مسائل فرهنگی بیان نمایید؟

ج: شورای شهر عجب شیر به نظر من یکی از فرهنگی ترین شوراها در سطح استان می باشد که این مهم در بحث مصوبات و عملکرد شورای شهر مشهود هست.

۱- مساعد به گروههای هنری- فرهنگی شهرستان در سطح شهرستان و اعزام به مسابقات استانی و کشوری

۲-پیگیری های مجدانه در تاسیس دانشکده فنی و مهندسی منشعب از دانشگاه تبریز که به حول قوه الهی و با تلاش های کلیه مسئولین و فرهنگیان شهرستان و علی الخصوص نماینده محترم جناب آقای دکتر دواتگری که به امید حق در صورت تحقق ملزومات از مهر ماه ۱۳۹۴، شاهد پذیرش دانشجو از طریق کنکور سراسری در شهرستان خواهیم بود و در این راستا کلیه امکانات نرم افزاری و سخت افزاری از طرف اعضای محترم شورای شهر فراهم گردیده است.

۳-مساعدت در خصوص طرح های عمرانی و فرهنگی مدارس کل شهرستان و دانشگاههای پیام نور و آزاد عجبشیر

۴-ایجاد قطعه ی هنرمندان و نام آوران شهرستان عجبشیر

۵-ایفای نقش کلیدی در حمایت از نام آوران و نخبگان شهرستان در قالب مراسم های متعدد فرهنگی در سطح شهرستان و حمایت از جشن رونمایی کتابها و مساعدت در خصوص کتب منتشر شده در خصوص عجب شیر

س: درمانگاه تامین اجتماعی به کجا رسید؟

ج: در مورد درمانگاه تامین اجتماعی که یکی از آرزوهای دیرینه مردم شریف عجب شیر می باشد و به حول قوه الهی با وجود اینکه به لحاظ تراز جمعیتی واجد شرایط اخذ مجوز و تاسیس درمانگاه تامین اجتماعی نبودیم، خوشبختانه با پیگیری های مداوم نماینده شهرستان جناب آقای دکتر دواتگری و همت اعضای شورای شهر و پیگیری های مردم شریف شهرمان، مجوز درمانگاه تامین اجتماعی اخذ گردید و در مرحله واگذاری زمین به درمانگاه تامین اجتماعی نیز با وجود برخی ناملایمت ها که ناشی از عدم تشخیص بهینه مصالح کلی شهرستان بود، اعضای محترم شورای شهر با اصرار بر مصوبه و با اجماع نظر مبنی بر تاسیس و واگذاری زمین به درمانگاه تامین اجتماعی که دغدغه اصلی مردم شهر می باشد، عملیات واگذاری زمین و تغییر کاربری ملک مذکور در شورای شهر و کمسیون ماده ۵ استانداری، در بهترین نقطه شهر صورت گرفت وبا هماهنگی های بعمل آمده ان شاءالله بزودی شاهد کلنگ زنی این طرح ماندگار در عجب شیر به همت تمامی مسئولین و دلسوزان عجب شیر خواهیم بود.

س: سخن آخر

ج: از اعضای خانواده ام خصوصا زحمات بی شائبه پدر و مادرم در طول زندگی اینجانب سپاسگزارم و از دوستان بزرگوارم آقایان منوچر کریمی و دکتر منصور موقر نیز بخاطر زحماتیکه در طی این مسیر همدم و همراه اینجانب بوده اند، کمال سپاس و امتنان را دارم.

در پایان از همه مردم عجب شیر که این مجموعه شورایی را لایق اعتماد لایزال خود دانستند، بی نهایت سپاسگزارم و آرزوی بهترین همدلی ها و هم فهمی ها را برای مردم عجب شیر و تمامی مسئولین دلسوز نظام سرافرازانه ایران اسلامی دارم.

توسعهٔ پایدار، حلقهٔ مفقودهٔ شهرستان تاریخی ، فرهنگی عجب شیر

امیر چهره گشا

آثار باستانی و میراث فرهنگی، مجموعه‌ای از یادگارهای یک ملّت (اعم از مادّی و معنوی) است. این میراث، تمامی دستاوردهای انسانی است که زیربنای فرهنگ جامعه و پشتوانه، شناسنامه و سند هویّت آن را دربر دارد. این قلمرو آن قدر قابلیّت دارد که به وسیلهٔ آن می توان حتّی تمدّن، فرهنگ، آداب و رسوم، شیوه های تجاری و اقتصادی و نیز روند تحوّل و سیر تکوین و تکامل انسان را در طول تاریخ مورد بررسی و شناسایی قرار داد. با این تعریف، میراث فرهنگی هر ملّتی شناسنامه و هویّت آنان است. در این میان کشور عزیزمان ایران، دارای سهم بسیار ارزنده‌ای است. وجود محوّطه های باستانی پیش از اسلام و بعد از آن (اعم از تپّه ها، ابنیه، اشیاء و ...) مؤید این امر می باشد. این خطّه با پیشینهٔ چند هزار سالهٔ خود همواره در میان بسیاری از ملّت ها – در طول تاریخ – با دیدهٔ حسرت نگریسته شده است. منطقهٔ تاریخی آذربایجان نیز با داشتن صدها محوّطهٔ تاریخی از اهمیّت خاصی برخوردار می باشد. عملکرد باستان شناسان و مورّخان خارجی، طی چند دههٔ اخیر در ایران نشان دهندهٔ میزان ارزش و اعتبار این آثار و پیشینهٔ کهن این مزر و بوم برای آنان است. بسیاری از تحقیقات و پژوهش های صورت گرفته در خصوص گذشته منطقه مان توسط محققان و پژوهشگران غربی بوده که بسیاری از آنان در دوران پیش از انقلاب اسلامی به صورت عملی (کاوش باستان شناسی) و در داخل کشور انجام شده است. گواه این امر آثار ارزشمند و نفیس باستانی جای جای کشورمان است که امروزه زینت بخش موزه هایی همچون لوور پاریس، لنینگراد مسکو، بریتیش میوزیوم لندن و ... می باشد. این در حالی است که هنوز با گذشت سالیان دراز از تولد علم باستان شناسی در ایران، هنوز این مقوله جایگاه اصلی و حقیقی خود را نیافته است. گرچه در سال های اخیر فعّالیّت های باستان شناسی، موزه ها و فعّالیّت های فرهنگی مربوط به حفظ میراث گذشتگان تداوم داشته و راه خود را ادامه داده است ولی به یقین، و به اعتراف بسیاری از محقّقان و کارشناسان، حرکت های انجام شده در مقایسه با تعدّد، تنوّع و اهمیّت آثار ایران بسیار ناچیز و اندک بوده است که در این راستا، نمی توان کمبودهای مالی و کارشناسی و وجود نقایص در برنامه ریزی ها را نادیده گرفت. آثار زیان بار این نوع نگرش به آثار تاریخی به دو گونه نمایان می گردد: کاوش های قاچاق و غیر علمی با هدف به یغما بردن آثار باستانی و مخالفت و بی مهری نسبت به آثار و دیگری زیان های اقتصادی حاصل از عدم جذب گردشگران خارجی که یکی از مهم ترین و اصلی ترین انگیزه های جهانگردان در سفرهایشان، دیدار از آثار باستانی و تاریخی کشورهای با قدمت کهن است. با این تفاسیر اگر بخواهیم نمونهٔ عینی از یک منطقه، که هر دو زیان را متحمّل شده نام ببریم بی شک منطقهٔ تاریخی «عجب شیر» بهترین گزینه می باشد. عجب شیری که عناوین «کهن شهر تاریخ» و شهر «فرهنگی» را یدک می کشد یکی از محروم ترین مناطقی است که شاید کمتر بهره ای از این عناوین دهن پرکن نصیبش شده است. شهر به اصطلاح «فرهنگی» عجب شیر بنا به اطّلاعات و آمار سازمان مدیریّت و برنامه ریزی استان یکی از عقب مانده ترین شهرهای استان از نظر دارا بودن زیرساخت های توسعهٔ فرهنگی می باشد. کمبود مراکز آموزش عالی معتبر، مراکز فرهنگی و هنری، کتابخانه ها و ... یکی از

این دلایل عقب ماندگی هاست. (در مقاله ای با عنوان « عجب شیر در مسیر توسعه » مندرج در نشریه «اولویّت اوّل» شش شاخص توسعه از جمله فرهنگ را طبق آمار سازمان مدیریّت و برنامه ریزی استان بررسی کرده ام که متأسفانه تا حال جوابیّه ای از سوی هیچکدام از سازمان ها و ادارات عجب شیر ارائه نگردیده است.) امّا بحث میراث فرهنگی این خطّه از اعتبار و ارزش خاصّی برخوردار می باشد. شهری که بیش از «یکصد» اثر تاریخی ثبت شده در فهرست آثار ملّی کشور را داراست که منحصر بفردترین آنها به گواه رویداد های تاریخی شاید تپّه باستانی «کول تپه»، قلعهٔ تاریخی «روئین دژ» (مرکز حکمروایی سلسلهٔ «احمدیلیان»)، «کتیبهٔ اورارتویی»، «قبیرلی کوهول» و قبرستان روستای شیراز می باشد که متأسفانه تاکنون (بغیراز حفّاری های غیر مجاز توسط غارتگران میراث فرهنگی) از سوی مسئولین امر هیچ گونه کاوش باستان شناسی در آن ها انجام نگرفته است. وجود مساجد تاریخی همچون «قاضی و دیزهٔ شیشوان»، «محمد حنفیهٔ گوراوان»، «شیرلوی عجب شیر» و نیز گورستان های تاریخی روستاهای «زیوه»، « ورنجه»، «مهرآوا»، «دیزه»، «هورو»، «هرگلان» و نیز امامزاده عجب شیر از جمله این آثار ارزشمند است که صد افسوس هر یک از این آثار بدون هیچ گونه حفاظتی در طول دوران دستخوش حوادث تلخی همچون تخریب، مرمّت های غیر کارشناسانه و کاوش های قاچاق قرار گرفته اند. عدم محافظت های دقیق و کارشناسانه از این آثار تاریخی توسّط «سازمان میراث فرهنگی» به عنوان اصلی ترین ارگان در این امر و همچنین نبود «مشارکت مردم» در پاسداری از این میراث گذشتگانمان موجب تخریب و نابودی این میراث شده است. اخیراً نیز ابعاد این تخریب ها گسترده تر شده است. حفاری های غیر مجاز تپّه ها، قلاع و پل های تاریخی منطقه از جمله پل «قیزیل کورپی» کول تپه، «ساخسی تپّه» ورینجه، «نصیر داغی» شهر جوان قلعه نمونه هایی از این تخریب ها می باشد که هیچ واکنشی از سوی هیچ مقام مسئولی مشاهده نمی شود و به نظر می رسد با این اوضاع و احوال تا نابودی آخرین اثر این حفاریها (تخریب ها) ادامه خواهد داشت. عدم شناخت کافی مسئولین محلی از پتانسیل های موجود آثار تاریخی منطقه عجب شیر در امر پذیرش جهانگردان، وجود مدیریّت های ناپایدار، عدم حمایت از پژوهشگران و قلم بدستان منطقه از سوی برخی مدیران و بالاخره مسئولیّت پذیر نبودن برخی از مردم منطقه در قبال حفاظت از این آثار موجب تخریب و نابودی این آثار شده است و این درحالی است که توسعهٔ گردشگری در منطقه عجب شیر جزو اولویت های کاری مسئولان می باشد. بدیهی است که حفاظت از میراث فرهنگی و طبیعی برای تعادل بخشیدن به حیات انسان ها و دستیابی به توسعهٔ پایدار و ارگانیک که روند تکامل تمدّن بشری را در پی خواهد داشت از چنان اهمیّتی برخوردار است که بسیج عمومی، جهانی، دولتی و مردمی را می طلبد و این امر در شهر عجب شیر به

عنوان حلقه مفقوده تلقی می شود. همانگونه که با انهدام و تخریب محیط طبیعی زندگی مادی بشر به خطر می افتد ویرانی میراث فرهنگی و تاریخی نیز زندگی معنوی او را به مخاطره می افکند. امروزه اهمیّت حفاظت از محیط زیست که میراث های طبیعی و فرهنگی در آن جای گرفته اند بر همگان در تمامی کشور ها روشن است. بیایید کمی منصف باشیم و بیاندیشیم آیا در «عجب شیر فرهنگی» ما نیز چنین حساسیّت هایی در قبال حفاظت از میراث فرهنگی وجود دارد؟.

فرماندار عجب شیر همچنین بر ساماندهی ترمینال مسافربری برون شهری تاکید کرد

فرماندار عجب شیر گفت: تکمیل میدان شهید باکری در ورودی شهر با توجه به کاهش ترافیکی در اتوبان عجب شیر ضرورت دارد.

به گزارش خبرنگار مهر، ابراهیم طاهری سه شنبه در جلسه شورای ترافیک شهرستان عجب شیر اظهار داشت: مصوبات شورای ترافیک باید با دقت بیشتری پیگیری شود زیرا یک اتفاق نه تنها خسارت مالی بلکه خسارات جانی و حتی خطرات روانی را به دنبال دارد و تاثیرات و تبعات منفی آن گریبان گیر خانواده ها و جامعه خواهد شد.

وی خواستار تکمیل میدان شهید باکری در ورودی شهر با توجه به کاهش ترافیکی در اتوبان این شهرستان شد و افزود: بازگشایی این میدان عامل بر کاهش تصادفات در مسیر ترانزیتی خواهد شد.

فرماندار عجب شیر همچنین بر ساماندهی ترمینال مسافربری برون شهری تاکید کرد و افزود: به منظور جلب رضایت مسافران، پایانه ی مسافربری برون شهری عجب شیر باید ساماندهی شود.

طاهری خواستار مشخص شدن ساعات خروج اتوبوس های مسافربری و شخصی و همچنین دادن بلیت برای امنیت به مسافران شهرستان شد و افزود: باید به منظور افزایش ضریب ایمنی برای مسافران با همکاری پلیس راهور و شرکت داران از ماشین های مسافربری که بدون اخذ مجوز مبادرت به جابه جایی مسافران می کردند، جلوگیری به عمل آید.

وی ادامه داد: اجرای به موقع مصوبات شورای ترافیک در کاهش ترافیک شهری و پیشرفت و توسعه این شهرستان موثر است.

مصرف گاز آذربایجان شرقی ۷ میلیون مترمکعب افزایش یافت

به گزارش روابط عمومی شرکت گاز استان آذربایجان شرقی ، مدیرعامل شرکت گاز استان با بیان این که این مقدار مصرف نسبت به مدت مشابه هفته گذشته شاهد افزایش هفت میلیون مترمکعبی بوده است گفت: با ورود موج جدید سرما و کاهش دما به ۹ درجه زیر صفر در روزهای اخیر، مقدار گاز مصرفی این استان افزایش قابل ملاحظه ای داشته و به بیش از ۳۰ میلیون مترمکعب رسیده است.

ولی الله دینی افزود: پیش بینی می‌کنیم این رقم در روزهای آینده به ۳۳ میلیون مترمکعب افزایش یابد و این افزایش مصرف در حالی رخ می دهد که در اوج مصرف گاز در زمستان بین ۲۶ تا ۲۷ میلیون مترمکعب گاز به مشترکان تحویل شده است.

وی با اشاره به رکورددار بودن این شرکت در خصوص اجرای شبکه گازرسانی در بخش روستایی، اظهار کرد: شرکت گاز استان آذربایجان شرقی در ۱۰ ماه امسال بیش از ۶۶۰ کیلومتر شبکه گازرسانی در سطح روستاهای استان اجرا کرده است.

مدیرعامل شرکت گاز استان آذربایجان شرقی ادامه داد: از ابتدای امسال تا پایان سال ۲۰۰ روستا به شبکه سراسری گاز می پیوندد که ۱۲۰ روستا همزمان با دهه فجر به بهره برداری رسیده است.

با نـــــام آوران

اســتاد حســین نجفی بوکــت متخلص بـه « شـادی » فرزنـد ابراهیم در اول فروردیـن مـاه ۱۳۲۰ شمسـی در روسـتای بوکـت عجب شـیر دیده بـه جهـان گشـود. تحصیـلات ابتدایـی را در زادگاهـش بـه انجام رسـانید) البتـه آن زمـان هنـوز مدرسـه رسـمی دایـر نبـود، ابتدایـی را در مکتب از معلمـان محتـرم یـاد گرفتـد) و بـرای ادامـه تحصیـل در علوم دینـی عازم شـهر عالـم پـرور تبریـز گردیدنـد. مـدت ۶ سـال در مدرسـه طالبیـه بـه تحصیـل علـوم صـرف و نحـو، منطـق و قسـمتی از اصـول مشـغول شـد. سـپس جهـت فـرو نشـاندن عطش جوشـان علمـی خویش راهی قم شـهر علـم و ایمـان، شـده و مـدت ۸ سـال در رشـته هـای اصـول، فقـه، معانـی و بیـان، تفسـیر و فلسـفه بـه تحصیـل پرداخـت. و نیـز دراصـول فقـه در محضـر اسـاتیدی مثـل مرحومان آیت بروجـردی، شـریعتمداری و خمینی بعنـوان درس خـارج اسـتفاده کـرده کـه در قـم از درس تفسـیر و فلسـفه آیـت الله علامّـه طباطبایـی مسـتفیض گردیـده و در ایـن شـهر از محضـر آیـات سـبحانی، مـکارم شـیرازی، پایانـی، سـتوده و دوزدوزانـی و سـایرین اسـتفاده کردنـد ضمـن تحصیـل درعلوم حـوزوی و دینی، در سـال ۱۳۴۱ توانسـتند از مدرسـه عالی سپهسـالار تهران(مطهری) دیپلم مدرسـی و از مدرسـه تقـی زاده تبریـز دیپلـم ادبی را اخـذ نمایند و متعاقب آن در سـال ۱۳۴۵ بـه اسـتخدام سـازمان حـج و اوقاف در آمـده و در تبریـز به خدمت اداری مشـغول شـوند. و بـه ریاسـت اداره اوقـاف اسـکو منصـوب گردیدند، اراده نسـتوه و خسـتگی ناپذیـرش بـاز هـم وی را راحت نگذاشـت و شـوق تحصیـل در علـوم دانشـگاهی را در دل و عمـق جانـش بـه روشـنی تمـام برافروخـت و همیـن اشـتیاق سـبب شـد تـا بتوانـد راهـی دانشـگاه تهران شـود. اسـتاد نجفـی در سـال ۱۳۵۱ از کنکـور دانشـگاه تهـران در رشـته حقـوق قضایـی قبـول و بـه سـازمان اوقـاف در تهـران منتقـل و مسـئول کارپردازی سـازمان اوقاف کشـور می شـود. و در دانشـگاه از محضر اسـاتید بنامـی همچـون دکترکاتوزیـان، دکتـر قائم مقامـی، دکتر لنگـرودی، دکتر محمـدی، دکتـر پـاد و.... کسـب فیض نمـوده و با موفقیت در سـال ۱۳۵۴ بـا مـدرک لیسـانس حقـوق قضایـی از دانشـگاه تهـران فـارغ التحصیـل شـود.که اوایـل تحصیلاتـش مصـادف بـا اواخـر دوران تحصیل آقـای دکتر روحانـی، رئیـس جمهـور وآقـای محقـق و آقـای سـید محمد رضـا میزایی بـود. پـس از فراغـت از تحصیـل ضمـن اسـتعفا از سـازمان حـج و اوقـاف، بـه اسـتخدام دادگسـتری درآمد و پـس از قبولـی درآزمون قضایـی بعنوان قاضـی بـه تبریـز عزیمـت نمـوده مدتـی دادیـار و مدتـی بعنـوان قاضی به شبسـتر منتقـل می شـود. در تبریـز عـلاوه بر قضات بـا کمک چنـد نفر از دوسـتان دانشـکده حقـوق را در دانشـگاه آزاد تاسـیس و در آنجـا مشـغول تدریـس رشـته تخصصـی حقـوق مدنـی بـه فعالیـت فرهنگـی خـود ادامه مـی دهـد. که سـپس از قضاوت اسـتعفا و بعنوان سـر دفتر اسـناد رسـمی دفتـر ۵۴ تبریـز مشـغول مـی شـود و سـر انجـام در سـال ۱۳۸۵ از دفتـر مزبور بازنشسـته می شـود. گذشته از اشـتغال درکارهای اداری مختلف، در برخـی از مراکـز آموزشـی تهـران و تبریز به کار تدریـس درس حقوق ثبتی پرداختـه و بـه تدویـن جـزوه درسـی حقـوق ثبتی ویـژه دانشـجویان اقدام می نماید. اسـتاد نجفی در سـال ۱۳۵۰ ش به سـرودن شـعر روی آورده و در اکثـر قالـب های شـعری ترکی و فارسـی طبـع آزمایی نموده اسـت. وی کتـاب هـای متعددی را به رشـته تحریر درآورده اسـت سـه جلـد کتاب در زمینـه شـعر و ادبیـات منتشـر کرده اندکـه از جملـه: «حقیقت گونشـی»، «بوسـه بـر حقیقت»، « شـرح دیباچـه دیوان ترکـی فضولی» می تـوان نام بـرد. و مقدمـه ابـن خـادون را تلخیـص و جـزوات حقوقـی تنظیـم و نیـز اشـعاری بـه فارسـی و ترکـی نوشـته انـد کـه در دسـت چاپ می باشـند.

ورود نیروهای نظامی به انتخابات تبعات سیاسی دارد
رهبران ایران همواره بر عدم‌حضورنظامیان تاکید داشتند

عضـو کمیسـیون امنیـت ملـی و سیاسـت خارجـی مجلـس بـا بیـان اینکه ورود نیروهـای نظامـی بـه انتخابـات قطعـا می‌توانـد تبعات سیاسـی خاص خود را داشـته باشـد، تصریح کرد: در جمهوری اسـلامی همواره نسـبت به ورود نیروهـای نظامـی در عرصـه انتخابات تذکر داده شـده اسـت.

مهـدی دواتگـری در گفت‌وگـو با خبرنـگار سیاسـی خبرگـزاری خانه ملت بـا اشـاره بـه مصوبـه اخیـر مجمـع تشـخیص مصلحت نظـام در بـاب عدم ورود بـی قیـد و شـرط نظامیـان بـه عرصـه انتخابـات، گفـت: نظام‌هـای سیاسـی از ورود نظامیـان در عرصه سیاسـت و به ویـژه انتخابات جلوگیری می‌کننـد و ایـن امـر بـه دو دلیـل صـورت می‌گیرد؛ نخسـت قدرتی اسـت کـه نیروهـای نظامـی دارنـد و دیگـر، دخالـت نیروهـای نظامـی در فرآیند سیاسـی نمی‌توانـد هیـچ توجیهی داشـته باشـد.

نماینـده مـردم مراغـه و عجب‌شـیر در مجلس شـورای اسـلامی افـزود: در جمهـوری اسـلامی نیـز همـواره حضـرت امـام(ره) و مقـام معظـم رهبری نسـبت بـه ورود نیروهـای نظامی در عرصـه انتخابات تذکر دادنـد و بر عدم انجـام آن تاکیـد داشـتند و اکنـون نیز همـان رویه به عنوان سیاسـت کلی نظـام در مجمـع تشـخیص مصلحت به تصویب رسـیده اسـت.

دواتگـری بـا بیـان اینکـه مصوبـه مذکـور، چیز جدیدی در کشـور نیسـت، بیـان کـرد: ایـن مصوبـه می‌توانـد بـه عنـوان تاکید مجـدد بر اهمیـت این موضـوع در نظـر گرفته شـود و با اعلام آن به عنوان یک سیاسـت از سـوی نظـام، تضمین‌گـر عـدم دخالـت نیروهای نظامـی در انتخابات باشـد.

وی بـا تاکیـد بـر اینکـه برگـزاری انتخابـات در یـک فرآینـد خـارج از اهرم‌هـای نظامـی، آرامش بیشـتر جامعه را بـه همراه خواهد داشـت، ادامه داد: هیـچ نهـاد و دسـتگاهی اعـم از اجرایـی، قضایـی یـا نظامـی نبایـد در انتخابـات دخالـت کنـد و ایـن امـر بایـد در یـک فضـای کامـلا بی‌طرفانـه برگـزار می‌شـود.

عضـو کمیسـیون امنیـت ملـی و سیاسـت خارجـی مجلـس، گفـت: مـردم تمایـل دارنـد انتخابـات مبتنـی بر یک فضـای آرام و بـه دور از هرگونه ابزار یـا اهـرم فشـار باشـد؛ ورود نیروهـای نظامـی بـه انتخابـات قطعـا می‌تواند تبعـات سیاسـی خاص خود را داشـته باشـد.

بـه گـزارش خانـه ملـت، اعضـای مجمع تشـخیص مصلحـت نظـام، بخش هایـی از سیاسـت هـای کلـی انتخابـات را بررسـی و تدویـن کردنـد که بر اسـاس آن «ممنوعیـت ورود افـراد نیروهـای مسـلح اعـم از ارتـش، سـپاه، نیـروی انتظامـی و دسـتگاه هـای اطلاعاتـی و امنیتی و سـازمان بسـیج در دسـته بنـدی های سیاسـی و جناحی در انتخابات و جانبـداری از داوطلبان خـاص» تصویب شـد.

افزایش ۱۸ درصدی حقوق کارگران منصفانه نیست/ یک میلیون و ۶۰۰ هزار تومان حداقل دستمزد موردنیاز کارگران

سرویس: اجتماعی

نائـب رئیـس فراکسـیون کارگـری مجلـس بـا بیـان اینکـه میـزان حقـوق کارگـران بایـد متناسـب بـا تـورم درجامعـه افزایـش پیـدا کنـد، گفـت: پیشـنهاد ۱۸ درصـد افزایـش دسـتمزد کارگـران ازسـوی کار فرمایـان بـا واقعیـت هـای موجـود جامعـه همخوانـی نـدارد.

نـادر قاضی‌پـور در گفـت وگو بـا خبرنگار اجتماعـی خبرگـزاری خانه ملت، درخصـوص میـزان افزایـش دسـتمزد کارگران در سـال ۹۴، گفـت: اعضای فراکسـیون کارگـری مجلـس مبلـغ یک میلیون و ششـصد ونود وسـه هزار تومـان را برای دسـتمزد کارگران درسـال ۹۴ پیشـنهاد دادند.

نماینـده مـردم ارومیـه در مجلس شـورای اسـلامی، در خصوص پیشـنهاد افزایـش ۱۸ درصـدی دسـتمزد کارگـران در سـال آینـده از سـوی کارفرمایـان، افـزود: بایـد بـا توجـه بـه واقعیت‌هـای موجـود و میـزان تورم درجامعـه دسـتمزد کارگـران را تعییـن کـرد، مگـر در حـال حاضـر میزان تـورم درجامعـه ۱۸ درصـد اسـت که بـرای افزایش دسـتمزد کارگـران این مبلغ پیشـنهاد شـده اسـت.

وی تصریـح کـرد: میـزان تـورم درجامعـه بـالای ۱۸ درصـد اسـت بـر این اسـاس دسـتمزد کارگـران بایـد بیشـتر از میـزان پیشـنهاد شـده ازسـوی کارفرمایـان افزایش پیـدا کند، حتی افزایش ۱۴ درصـدی حقوق کارمندان درسـال آینـده نیـز ظلم بـه این قشـر از جامعـه اسـت؛ بنابراین بهتراسـت کـه درتعییـن میـزان افزایـش حقـوق کارگـران و کارمندان به میـزان تورم در جامعـه توجه شـود.

نائـب رئیـس فراکسـیون کارگـری مجلـس شـورای اسـلامی، بـا تاکیـد بر اینکـه بایـد میـزان افزایـش دسـتمزد و حقـوق متناسـب بـا تـورم افزایش پیـدا کنـد، گفـت: یـا بایـد تـورم بـه میـزان حقـوق کارگـران و کارمنـدان کاهـش پیـدا کنـد و گرانی‌هـا مهـار شـود یـا اینکـه حقـوق و دسـتمزد به میـزان تـورم تعیین شـود.

نماینده شهرداران کشور تاکید کرد ضرورت نقش‌آفرینی گردشگری در تحقق درآمدهای پایدار و تقویت اقتصاد شهری

نماینـده شـهرداران کشـور بـر ضرورت نقـش آفرینی گردشـگری در تحقق درآمدهـای پایـدار و تقویـت اقتصاد شـهری تاکید کرد.

بـه گـزارش خبرگـزاری فـارس از تبریز به نقـل از روابط عمومی شـهرداری تبریز،صـادق نجفـی اظهـار داشـت: اهمیـت صنعت گردشـگری امـروزه به حـدی اسـت کـه بـه عنـوان بزرگ‌تریـن صنعـت خدماتـی جهـان درآمده و مسـافرت سـالانه میلیون‌هـا گردشـگر در سرتاسـر جهـان نشـان از ایـن موضوع اسـت.

وی بـا اشـاره بـه حمایـت وزارت کشـور از نقـش محـوری شـهرداری‌ها در جـذب گردشـگر افـزود: بـا توجه به ایـن رویکـرد و تعاملات صـورت گرفته می‌تـوان بسـیار امیدوارانه‌تـر از پیـش بـه پیشـرفت ایـن صنعت در کشـور پرداخت.

وی تاکیـد کـرد: شـهر از مهم‌ترین فضاهایی اسـت که در میـان مقصدهای گوناگـون مـورد توجـه و بازدید گردشـگران داخلی و خارجی قـرار می‌گیرد پـس توجـه بـه فضـای شـهری و آثـار ملـی و تاریخـی می‌توانـد از عوامـل جذب گردشـگران باشـد.

نماینـده شـهرداران کشـور اضافـه کـرد: در اغلـب کشـورها، شـهرداری‌ها بزرگ‌تریـن نقـش را در توسـعه گردشـگری شـهری دارنـد چـرا کـه شـهرداری در سـازماندهی و شـکل‌دهی بـه شـهر، مهم‌تریـن دسـتگاه محسـوب می‌شـود.

وی بـا اشـاره بـه اینکـه ایـن ارگان در مناطـق مختلـف دنیـا از مدیریـت قـوی شـهری برخوردار اسـت گفت: گسـترش گردشـگری در روسـتاها نیز از دیگـر برنامه‌هایـی اسـت کـه می‌توانـد ظرفیـت موجـود در ایـن مناطـق را بـه نمایـش بگذارد.

نجفـی بـا تاکیـد بـر اهمیـت وضعیـت اقامـت گردشـگران تصریح کـرد: با بهسـازی هتل‌هـا و مسـافرخانه‌ها و ارائـه خدمـات رفاهـی نیـز می‌تـوان قدم‌هـای مثبتـی بـرای بهبـود صنعـت گردشـگری در کشـور برداشـت.

نماینـده شـهرداران کشـور اضافـه کـرد: یکـی دیگـر از راه‌هـای افزایـش گردشـگر در کشـور معرفـی ظرفیت‌هـای گردشـگری بـا تعامـل اسـتان‌ها در تبـادل اطلاعـات و شناسـاندن ایـن ظرفیت‌ها به شـهروندان هر اسـتان است.

شـهردار کلانشـهر تبریـز با اشـاره بـه ظرفیت‌های گردشـگری شـهر تبریز گفـت: شـهرداری تبریـز با رویکـرد تعاملـی با دسـتگاه‌های اجرایی اسـتان از جملـه سـازمان گردشـگری و سـایر نهادهـای مربوطـه سـعی در ارائـه خدمـات رفاهی بـه گردشـگران دارد.

الهام پذیری از کلام وحی شعر شهریار را تحکیم بخشیده است

مدیـرکل فرهنـگ و ارشـاد اسـلامی آذربایجـان شـرقی گفـت: از مضامیـن محـوری اسـتاد شـهریار کـه مانـدگاری شـعر او را تحکیـم بخشـیده الهـام گرفتـن وی از آیـات قـرآن کریـم اسـت.

بـه گـزارش روابـط عمومـی اداره کل فرهنـگ و ارشـاد اسـلامی آذربایجان شـرقی، «علی اکبر صفی پور» در همایش علمی پژوهشـی اسـتاد شـهریار و قـرآن در تبریـز بـا اشـاره بـه اهمیـت و جایگاه شـعر در تبیین ارزشـهای اسـلامی و قرآنـی، اظهـار داشـت: شـعرای متعهـد در تمامـی اعصـار بـه وظیفـه‌ی خـود عمل کرده و در آگاه‌سـازی مردم و تنویر افـکار و همچنین تربیـت معنـوی و اجتماعـی آنـان نقش بسـزایی داشـته و نقش خـود را به خوبـی ایفا کـرده اند.

وی افـزود: اصحـاب فرهنـگ و ادب همـواره آثـار مانـدگاری خلـق کرده‌اند و در ایـن میـان بزرگانـی چـون اسـتاد شـهریار کـه در برهه‌هـای مختلـف بـه تبییـن ابعـاد مختلـف انقلاب اسـلامی ایران پرداختـه و همـواره با زبان مـردم و از زبـان مردم سـخن گفته اسـت.

صفـی پـور گفـت: شـعر از ارکان اصلـی بسـط و گسـترش فرهنـگ بـوده و شـاعران بـه عنـوان پیشـتازان این عرصه رسـالت سـنگینی بر عهـده دارند و شـعرای متعهـد و ارزش مـدار همـواره آثـار قابـل تقدیر و شایسـته ای را در حـوزه ارزشـهای اسـلامی و قرآنـی خلـق کرده‌اند .

وی افـزود: پیـام قـرآن از طـرق مختلـف بـه گـوش جهانیـان رسـیده امـا شـاعران در ایـن میـان نقش ویژه و برجسـته‌ای داشـته و با ابـزار تاثیرگذار کلام و سـحر سـخن، گامهـای بلنـدی در جهـت ترویـج فرهنـگ قرآنـی برداشـته‌اند.

وی بـا اشـاره بـه برگزاری سـه برنامه ی مهم با محوریت اسـتاد شـهریار در طـول سـال ۹۳ گفت: در ابتدای سـال برگـزاری جشـنوارهِ فرهنگی هنری «یـک روز باحیدربابـای شـهریار» در روسـتای خشـکناب، در شـهریورماه برگـزاری همایـش بیـن المللـی اسـتاد شـهریار همزمـان بـا سـالروز شـعر و ادب و در اسـفندماه نیـز برگـزاری همایـش ملـی شـهریار و قـرآن نشـان دهنده ی ارج گذاری ایرانیان به تلاشـهای ادبی و ارزشـی اسـتاد شـهریار است.

وی تاکیـد کـرد:ارج گذاشـتن بـه شـعرایی کـه در راه پیشـرفت و اعتـلای فرهنـگ و هنـر متعالـی و ارزش مدار دلسـوزانه تلاش مـی کنند امری لازم و ضـروری اسـت و ایـن همایـش نیـز با همیـن رویکرد برگزار شـده اسـت.

مدیـرکل فرهنگ و ارشـاد اسـلامی اسـتان با اشـاره بـه تاثیرپذیری اسـتاد شـهریار از کلام وحـی گفـت: از مضامیـن محـوری ایـن شـاعر شـهیر کـه مانـدگاری شـعر او را تحکیـم بخشـیده الهـام گرفتـن وی از آیـات قـرآن کریم اسـت.

براسـاس ایـن گـزارش همایـش علمـی و پژوهشـی اسـتاد شـهریار و قرآن بـا همکاری اداره کل فرهنگ و ارشـاد اسـلامی آذربایجان‌شـرقی، اداره کل اوقـاف و امـور خیریـه اسـتان، موسسـه تحقیقاتی علوم اسـلامی و انسـانی دانشـگاه تبریـز، دبیرخانـه شـورای توسـعه فرهنـگ قرآنـی اسـتان و بنیاد شـهریار هفتـم اسـفندماه جـاری در مجتمـع فرهنـگ هنـری ۲۹ بهمـن تبریـز برگزار شـد.

گفتنـی اسـت در ایـن آییـن صاحبان مقـالات به ارائـه ی مقـالات علمی و پژوهشـی خـود پیرامون اسـتاد شـهریار و قـرآن پرداختند.

وزیـران خارجـه ایـران و آمریـکا راهی سـوئیس شـده اند تـا در مهلت باقی مانـده تـا زمـان تعیین شـده برای رسـیدن به توافـق، با نهایی کـردن بحث هـا و نزدیکتـر کـردن دیـدگاه هـا، پایانـی خـوش را بـرای ایـن ماراتن رقم بزنند.

بـه گـزارش خبرگـزاری مهـر، «محمـد جـواد ظریـف» و «جـان کـری» امـروز راهـی سـوئیس شـده انـد تـا ضمـن پگیـری گفتگوهای انجام شـده هفتـه گذشـته بحـث هـای باقـی مانـده در مـورد رسـیدن به توافـق جامع هسـته‌ای را نهایـی کننـد.

گفتگوهـای هفتـه گذشـته در حالـی بـه پایان رسـید کـه برآینـد اظهارات مقامـات حاضـر در ایـن گفتگوهـا و همچنیـن تحلیـل هـای انجام شـده از سـوی کارشناسـان و رسـانه هـا حکایـت از وجـود جـوی مثبـت و افزایش امیـدواری هـا در مـورد پایان خوش ایـن مذاکرات دارند که از سـال ۲۰۱۳ آغـاز شـده اند.

بـرای مثـال در روزهـای گذشـته یـک مقـام ارشـد آمریکایـی بـا اشـاره به دور بعـدی مذاکـرات هسـته ای کـه هفتـه جـاری در سـوئیس برگـزار می شـود از پیشـرفت قابـل ملاحظـه در ایـن گفتگوهـا خبـر داد. بـه گفته این مقـام آمریکایـی که خواسـته اسـت نامش فاش نشـود، مذاکرات هسـته ای ایـران و گـروه ۵+۱ پیشـرفت هـای اساسـی و قابـل توجهی داشـته اسـت، امـا همچنان مسـائل دشـواری باقـی مانده و انتظـار نمـی رود در مذاکرات هفتـه جـاری توافقی حاصل شـود.

برهمیـن اسـاس دور جدیـد مذاکـرات هسـته ای ایـران در شـهر مونتـرو برگـزار مـی شـود. البتـه ظریـف پیـش از عزیمـت بـه مونتـرو در ژنـو بـا «سـرگئی لاوروف» وزیـر امـور خارجـه روسـیه دیـدار مـی کنـد.

مسائل باقی مانده:

بـا توجـه بـه اظهـارات انجـام شـده از سـوی مقامـات بـه نظـر مـی رسـد موضـوع تحریـم هـا و نحـوه لغـو آنهـا همچنـان یکـی از کلیـدی تریـن مـواردی باشـد کـه در مذاکـرات مطـرح مـی شـود.

در همیـن رابطـه وزیـر امـور خارجـه ایـران گفـت: امیدواریـم ایـن هفتـه بتوانیـم در سـایر موضوعـات از جملـه رفـع تحریم‌هـای ظالمانـه علیـه جمهـوری اسـلامی ایـران، به پیشـرفت بیشـتری نایل شـویم و سـپس این پیشـرفت‌ها را تدویـن کنیـم.

محمـد جـواد ظریـف در نشسـت خبـری مشـترک بـا همتـای ایتالیایـی خـود در تهـران در پاسـخ بـه سـئوالی دربـاره اینکـه مذاکـرات در هفتـه گذشـته تـا چـه انـدازه پیشـرفت داشـته و آیـا در هفته‌هـای آینـده بـه تفاهـم دسـت پیـدا خواهیـم کـرد و ایـن تفاهم چـه مفهومـی دارد؟ گفت: مذاکـرات هسـته‌ای بـه مراحـل حسـاس خـود نزدیـک شـده اسـت. ما در هفتـه گذشـته گفتگوهای بسـیار خـوب، ریز و دقیق داشـتیم کـه به دلیل حضـور مسـئولین فنـی هسـته‌ای دو کشـور، جناب آقـای صالحـی، معاون محتـرم رئیس‌جمهـور و رئیـس سـازمان انرژی اتمـی و وزیر انـرژی ایالات متحـده آمریـکا بحث‌هـای مفیـدی در حـوزه فنی برای رسـیدن بـه تفاهم فنـی و حـل و فصـل مشـکلات موجـود بیـن دو هیـات صـورت گرفـت و پیشـرفت‌های قابـل ملاحظـه‌ای در ایـن زمینـه صـورت گرفـت.

کـری: بهتـر اسـت این مسـئله از طریق دیپلماسـی حل بشـود تا بـا اسـتفاده از راهبـرد نظامـی، چرا کـه باید بارهـا و بارهـا آن را تکـرار کنیـد، حـال آن که همـه معتقدند رویکـرد نظامـی را باید پـس از آزمـودن تمامـی فرصـت هـای دیپلماتیک، بـه کار گرفت

وی ادامـه داد: امـا در بسـیاری از حوزه‌هـای دیگـر، اختـلاف نظرهـا باقـی اسـت؛ هـم در موضوعـات هسـته‌ای و هـم در موضوعات مربوط بـه تحریم، ایـن اختلافـات وجـود دارد و مـا بارهـا تاکیـد کرده‌ایـم کـه تحریم‌هـا بـرای رسـیدن بـه هدفـی مفیـد نبـوده اسـت و آمریـکا و بـه صـورت کلی کشـورهای غربـی بایـد به این نتیجه برسـند که تحریم‌ها سـرمایه نیسـتند و تنهـا مانعـی بـرای رسـیدن به تفاهم هسـتند. هـر زمان که ایـن واقعیت مـورد پذیـرش قـرار بگیرد، در آن زمان رسـیدن به توافق هسـته‌ای بسـیار نزدیـک اسـت. مـا بارهـا گفته‌ایم کـه تا بـه توافق دربـاره کلیـه موضوعات نرسـیم، توافـق وجود نخواهد داشـت. این مسـئله در برنامه اقدام مشـترک بـه صراحـت اعلام شـده اسـت کـه توافقی وجـود نخواهد داشـت تـا زمانی کـه دربـاره همـه موضوعات بـه توافق برسـیم.

از سـوی دیگـر جـان کـری نیز شـب گذشـته در اظهاراتـی با اشـاره به این کـه نمـی توانـد قـول بدهـد کـه مذاکـرات جـاری به یـک توافـق بـا ایران منجـر خواهـد شـد، ابـراز امیـدواری کرد کـه این مذاکـرات نتیجـه داده و بتـوان بـه «یـک توافق خـوب» دسـت یافت.

کـری در مصاحبـه بـا شـبکه تلویزیونـی «ای بـی سـی» گفـت کـه ایالات متحـده بهتـر اسـت بـه توافقـی دیپلماتیک بـرای حل مناقشـه هسـته ای ایـران اعتمـاد کنـد تـا دیگـر نیازمنـد حـل ایـن مسـئله از طریـق راهبـرد نظامـی نباشـد. وی در ایـن مصاحبه پیش از سـخنرانی بنیامیـن نتانیاهو، نخسـت وزیـر اسـرائیل در کنگـره آمریـکا، از دسـتیابی بـه توافـق بـا ایران بـرای حـل مناقشـه هسـته ای جمهـوری اسـلامی دفـاع کرده اسـت.

وزیـر امـور خارجـه آمریـکا در ادامـه ایـن مصاحبـه در خصـوص مذاکرات هسـته ای با ایران گفته اسـت: بهتر اسـت این مسـئله از طریق دیپلماسـی حـل بشـود تا بـا اسـتفاده از راهبرد نظامـی، چرا کـه باید بارهـا و بارها آن را تکـرار کنیـد، حـال آن کـه همـه معتقدند رویکـرد نظامـی را باید پس از آزمـودن تمامـی فرصت هـای دیپلماتیک، بـه کار گرفت.

بـا ایـن حـال وزیـر امـور خارجه آمریـکا با اشـاره به اینکـه نمـی تواند قول بدهـد کـه توافـق بـا ایـران قطعا حصـول خواهـد شـد، گفت: مـی خواهیم ایـن مسـئله را بیازماییـم کـه آیا دیپلماسـی می تواند مانع سـاخت سـلاح (هسـته ای) بشـود یـا نـه. ما بارهـا گفته ایم کـه توافق نکـردن بهتر از یک توافـق بد اسـت. مـا قطعا توافـق بد نخواهیـم کرد.

وزیـر امـور خارجـه آمریـکا گفتـه اسـت: امیـدوری مـا ایـن اسـت کـه دیپلماسـی نتیجـه بدهـد. بـا توجه بـه موفقیـت در توافق موقـت (در ژنو)، بهتـر اسـت برمبنـای همین اعتمـاد کنیم تا ببینیـم می توانیـم یک توافق خـوب مشـابه بـرای آینـده بـه دسـت آوریم یـا خیر.

خدمت صادقانه و خالصانه به مردم هدف مشترک همه مسئولان استان است

استاندار آذربایجان شرقی با اشاره به این که خدمت صادقانه و خالصانه به مردم هدف مشترک همه مسئولان استان است، گفت: با مسئولان استان هم‌پیمان شده‌ایم تا استان را به جایگاه شایسته خود که به تعبیر رهبر معظم انقلاب، سر ایران است برسانیم.

دکتر اسماعیل جبارزاده عصر امروز (دوشنبه) در جلسه شورای اداری استان که با حضور حجت‌الاسلام ناطق نوری برگزار شد، افزود: در راستای تحقق این هدف مدیران استان را به پرهیز از روزمرگی و انجام کارهایی فراتر از وظایف اداری تشویق می‌کنیم، چرا که توسعه استان با کارهای عادی و روزمره امکان‌پذیر نیست.

وی با اشاره نقش محوری آیت‌الله مجتهد شبستری در ایجاد وحدت، صمیمیت و همدلی بین مسئولان استان، خاطرنشان کرد: در سایه این وحدت و صمیمیت، استان آذربایجان شرقی طبق ارزیابی نهادهای امنیتی و اطلاعاتی به عنوان استان برتر از نظر امنیتی و سیاسی شناخته شده است.

جبارزاده با اشاره به مشکلات اقتصادی کشور، تصریح کرد: تلاش مسئولان استان این است که بدون وابستگی به منابع دولتی و بر اساس سیاست‌های اقتصاد مقاومتی بر این مشکلات غلبه کنند.

وی تدوین سند تدبیر توسعه استان را در این راستا ارزیابی کرد و گفت: پایه و اساس این برنامه بر اقتصاد مقاومتی استوار است و اهداف برنامه‌های بالادستی کشور در آن مورد توجه قرار گرفته است.

جبارزاده خاطرنشان کرد: با توجه به جامعیت و اجرایی بودن سند تدبیر توسعه، این سند به عنوان الگوی برنامه توسعه استان‌ها قرار گرفته و روش به کار رفته در آن در تدوین برنامه ششم توسعه نیز استفاده خواهد شد.

استاندار آذربایجان شرقی در ادامه با اشاره به تاکید رهبر انقلاب بر اقتصاد دانش‌بنیان، به اقدامات استان در این حوزه نیز اشاره کرد و گفت: در سایه این اقدامات آذربایجان شرقی در حوزه اقتصاد دانش‌بنیان به عنوان استان نمونه معرفی شده است.

وی مبارزه جدی با بحث اعتیاد را از برنامه‌های اولویت‌دار استان اعلام کرد و گفت: به همت مسئولان بنا داریم سال ۹۴ را بدون حضور معتادان متجاهر در سطح شهرها آغاز کنیم که قدم بزرگی در این مبارزه است.

جبارزاده همچنین از آرامش در فضای سیاسی استان خبر داد و گفت: بین گروه‌ها و جناح‌های سیاسی مختلف استان آرامش کامل حاکم است.

استاندار آذربایجان شرقی با تاکید بر این که بنا داریم هیچ اختلافی بین مسئولان استان و شائبه‌ای از دخالت دولت در امور بخش خصوصی نباشد، گفت: در این راستا اخیرا دو تن از اعضای با سابقه اتاق بازرگانی به دلیل نزدیکی به حوزه امور اجرایی، با درخواست بنده از حضور در انتخابات اتاق بازرگانی تبریز انصراف دادند که خود نمونه‌ای از همدلی و هماهنگی مسئولان استان است.

دکتر جبارزاده همچنین ضمن تمجید از شخصیت و سجایای اخلاقی حجت‌الاسلام ناطق نوری، اظهار داشت: مدیریت ارزنده و به یاد ماندنی ایشان در مجالس چهارم و پنجم به ویژه سعه صدر و روحیه تحمل مخالف در ایشان زبانزد خاص و عام است.

فرمانده انتظامی: ۱۷۰ هزار نخ سیگار در عجب شیر کشف شد

مراغه - ایرنا - فرمانده انتظامی عجب شیر از کشف ۱۷۰ هزار نخ سیگار قاچاق و ۵۴ هزار عدد انواع موادمحترقه در این شهرستان خبر داد

سرهنگ رضا اصلانی فر روز دوشنبه به خبرنگار ایرنا گفت: این اقلام از سوی ماموران پلیس آگاهی و یگان امداد این فرماندهی کشف و دو دستگاه .سواری نیز در این رابطه توقیف شد

وی اظهار کرد: چهار نفر با هویت معلوم اهل و ساکن بوکان با دو دستگاه سواری پژو ۴۰۵ اقدام به بارگیری این مواد محترقه و سیگارهای قاچاق از استان کردستان کرده و قصد انتقال به تبریز را داشتند که در خروجی عجب .شیر توسط ماموران دستگیر شدند

سرهنگ اصلانی فر ادامه داد: با تشکیل پرونده، متهمان برای طی مراحل .قانونی تحویل مقام قضایی شدند

فرم ثبت نام خبرنگار افتخاری ماهنامه عجب شیر

نام: نام خانوادگی:

شماره شناسنامه: تاریخ تولد:

نام پدر: محل تولد:

کد ملی: ایمل شما:

تلفن: موبایل:

آدرس سکونت:

آدرس محل کار:

آخرین مدرک تحصیلی:

دیپلم ☐ فوق دیپلم☐ لیسانس☐ فوق لیسانس☐ دکتری☐

زمینه همگاری:

فرهنگی☐ اجتماعی☐ اقتصادی☐ گردشگری☐ مذهبی☐ ورزشی☐

عکاسی☐ خبرنگار☐ مقالات☐

سوابق: سابقه ی فعالیت خبری ندارم☐ سابقه فعالیت خبری دارم☐

توضیحات دلخواه:

همشهریانی که دارای تالیفات می باشند، بیوگرافی و رزومه خود را جهت چاپ در شماره های بعدی به آدرس:
j.shakourian@gmail.com
ارسال فرمایند.

صـــدای مـــردم
۰۹۱۴۳۰۱۰۵۷۳

سلام من یک خبرنگارم؛
ممنون می شوم اگر نظر خود را راجع به ترمینال مسافربری بفرمایید.

عجب شیر

نشریه فرهنگی ـ اقتصادی

صاحب امتیاز و مدیر مسئول : جعفر شکوریان

زیر نظر شورای سردبیری

آدرس: عجب شیر - خیابان امام - پاساژ ولیعصر(عج) - طبقه اول - واحد ۹

چاپ : تصویر

تلفن دفتر :۳۷۶۲۴۵۷۷-۰۴۱

تلفن همراه : ۰۹۱۴۳۰۱۰۵۷۳

چهار شنبه ۱۳ اسفند ماه ۹۳ – سال اول – شماره ۴ – ۳۰۰ تومان

معرفی شوراهای فرادست شهرستان عجب شیر

امروزه وقتی سخنی از شوراها به میان می آید مردم فکر می کنند شوراها فقط شورای روستاها و شهری می باشند این تفکرات مختص مردم عادی نیست بلکه ممکن است پرسنل ارگان ها و نهادها و ادارت تصوری چنین داشته باشند، لذا محض اطلاع همشهریان عزیز لازم می دانیم شمه ای از نحوه ی انتخاب شوراهای فرادست را در اختیار عزیزان قرار دهیم. بعد از اینکه شوراها با رأی مستقیم مردم انتخاب شدند شوراهای فرادست شکل می گیرند هر روستا نماینده‌ای جهت عضویت در شورای بخش معرفی می نماید و از بین نمایندگان منتخبین روستاها واقع در محدوده بخش ۵ نفر بعنوان شورای بخش انتخاب می گردند و اولین شورای فرادست شکل می گیرد و شهرستان عجب شیر که دارای ۲ بخش مرکزی (با ۱۷ روستا) و بخش قلعه چای (با ۲۱ روستا) می باشد.

اعضای بخش مرکزی شامل آقایان محمدرضا جعفری (رحمانلو)، ناصرجمشیدی(گوروان)، ابراهیم دلیری (رازیان)، حسین ولی زاده (،آغجه اوبه)، عباسعلی کریمی (بولالو) به ریاست محمدرضا جعفری می باشد.

اعضای شورای بخش قلعه چای شامل آقایان سیدمصطفی مصطفوی (زاویه)، اسماعیل عزیزپور (مهماندار)، حمید امامی (قوزلوجه)، رستمعلی جاهدی (دیزج)، علی لطفی (هرگلان)، به ریاست سیدمصطفی مصطفوی می باشد.

البته عزیزان عنایت دارند که اعضای شورای شهر عجب شیر با ۷ عضو متشکل از آقایان مجید مرادی، حسن قاسم نژادیان، سید ابراهیم رضوی، رسول شیردل، خلیل دژم پور، حمید سرمدی و سرکار خانم رقیه واحدی به ریاست خلیل دژم پور می باشد.

اعضای شورای شهر جوانقلعه با ۵ عضو متشکل از آقایان علی حسین زاده، صفر عندلیبی، کریم شجاعی، کریم سروری و موسی سلحشور به ریاست علی حسین زاده می باشد.

بعد از تشکیل شوراهای فوق شورای فرادست شهرستان ترکیبی از شوراهای شهرها و بخش ها می باشند و نحوه ی تشکیل آن شامل ۲ نفر نماینده از بخش های مرکزی، قلعه چای، شهر عجب شیر و ۱ نفر نماینده شهر جوانقلعه می باشد.

۷ عضوشورای فرادست شهرستان شامل آقایان حسین ولی زاده (رئیس شورای شهرستان)، حسن قاسم نژادیان (نماینده شورای شهرستان در شورای عالی استان)، علی حسین زاده (نائب رئیس شورای شهرستان)، عباسعلی کریمی (دبیرشورای شهرستان)، حمید امامی (خزانه دار شورای شهرستان)، رسول شیردل و رستمعلی جاهدی (عضو شورای شهرستان) می باشند.

همچنین آقای علی حسین زاده رئیس کمیسیون برنامه و بودجه شورای شهرستان و آقای حمید امامی رئیس کمیسیون عمرانی شورای شهرستان و آقای عباسعلی کریمی رئیس کمیسیون فرهنگی ورزشی شورای شهرستان می باشند. آقای حاج حسن قاسم نژادیان نماینده شورای شهرستان در شورای عالی استان و افتخار شورای شهرستان هستند که بعنوان نائب رئیس شورای عالی استان می باشند.

دفتر شورای شهرستان واقع درطبقه همکف ساختمان فرمانداری می باشد. شماره تلفن تماس: ۰۹۱۴۳۲۲۶۰۶۹

حضوردانشمند وارسته سرکار خانم دکتر رویا ولیزاده متخصص قلب و عروق

و کارکنان اورژانس بیمارستان امام خمینی(ره) عجب شیر

با سلام تحیت به استحضار معروض می دارم در بهمن ماه سال ۹۳ بعلت عارضه قلبی در بیمارستان امام خمینی عجب شیر بستری شدم آنچه قبل از بستری شدن و بعد از معالجات عجب شیر و تبریز برایم فوق العاده مهم و پر ارزش بود، صداقت و فداکاری آن خواهر گرانمایه و کارکنان در بخش اورژانس بود. اینک از ژرفای دل و جان از مساعی حمیله آن شخص فاضل و فرزانه و همکاران محترمتان در بخش اورژانس بیمارستان سپاسگزارم و از خداوند متعال سلامت و شادکامی آن بزرگوار و همکاران فداکاران را خواستارم. و من الله الوفیق

غلامحسین یوسفیان