عجب شیر
عجب شیر روزنامه سراسری صبح ایران

پروژه میدان آذربایجان در «ایستگاه دادستانی»
۳

نشست سران روسیه–ایران–ترکیه ۱۴ فوریه انجام می‌شود
۲

توهین به رئیس مجلس هیچ توجیهی ندارد
۸

اعطای تسهیلات «بیمه‌ای» به رانندگان حمل و نقل عمومی
۵

روزنامه سراسری عجب شیر | فرهنگی ـ اقتصادی | www.ajabshirpress.ir | سه شنبه ۱۶ بهمن ماه ۹۷– سال پنجم – شماره ۴۵۸ – ۱۰۰۰ تومان

استاندار آذربایجان شرقی:

هیچ دستگاهی حق پلمب واحدهای تولیدی را به دلیل بدهی بانکی و مالیاتی ندارد

۴

راه اندازی کارخانه نوآوری در تبریز

- با اعتماد به جوانان راه‌های پیشرفت و توسعه را هموار کنیم
- بسترهای فنی برای راه اندازی این کارخانه فراهم می‌شود
- نیروی انسانی بزرگترین سرمایه هر کشور است

۱

پزشکیان در نشست انجمن اسلامی معلمان استان همدان؛

مردم در ۴۰ سالگی انقلاب از مسئولان نتیجه کارهایشان را می خواهند

- پزشکان قلب به صورت ماهانه ۵۰ تا ۶۰ میلیون درآمد دارند
- چرا معلمان با حقوقشان نمی توانند زندگی خود را اداره کنند
- چرا مدام می گویی که پزشکان پول زیادی می گیرند؟

۸

هر شهر یک خبرنگار
روزنامه عجب شیر به منظور توسعه فعالیت های مطبوعاتی خود در شهر های استان نماینده و خبرنگار فعال می پذیرد
۰۹۱۴۳۰۱۰۵۷۳

رئیس کل بیمه مرکزی:

دخالتی در ادغام بیمه‌ها نداریم

رییس کل بیمه مرکزی با بیان اینکه برخی شرکتهای بیمه توجهی به ارزیابی دقیق خسارت ندارند، گفت: برخی خسارتها به دلیل سوانح ساختگی پرداخت می شود.

به گزارش مهر، غلامرضا سلیمانی، رئیس کل بیمه مرکزی در نشستی خبری در جمع خبرنگاران با بیان اینکه برخی شرکتهای بیمه توجهی به ارزیابی دقیق خسارت ندارند، گفت: برخی خسارتها به دلیل سوانح ساختگی پرداخت می شود.

با بررسی اولیه انجام شده در بیمه مرکزی ۲۰درصد از خسارتهای پرداختی صحیح نیست و سوانح آنها شاید ساختگی باشد و شرکتهای بیمه کنترل لازم را ندارند و ما می خواهیم این نرخ خسارت را کاهش دهیم. البته در برخی کشورها نیز پرداخت خسارت گاها با سوانح ساختگی پرداخت می شود.

وی افزود: با توجه به در نظر گرفتن ویژگی های راننده قصد داریم بیمه نامه راننده محور را اجرایی کنیم تا بتوانیم نرخ های پرداختی بدون پشتوانه را کاهش دهیم.

سلیمانی با بیان اینکه برای ادغام بیمه ها نمی توانیم دخالت کنیم، گفت: سهامداران باید تصمیم بگیرند و ما مشورت می دهیم

سلیمانی با بیان اینکه برای کاهش میزان تصادفات و خسارت های غیرمستند، راننده محور کردن بیمه شخص ثالث است؛ گفت: این در حالی است که بررسی عمیق باید روی این حوزه انجام شود؛ البته صدور بیمه نامه برای خودروهایی که برای آنها بیمه نامه صادر می شود باید با در نظر گرفتن خطاهای راننده باشد؛ چراکه برای ما ویژگی های فرد راننده نیز مهم است. برخی افراد منجر به تصادف برای بقیه می شوند و بنابراین باید خطاهای او را هم لحاظ کرد.

وی با بیان اینکه اگر راننده ای خوب رانندگی کند، تا ۷۰ درصد هم می تواند تخفیف بگیرد، گفت: شاخصه خود راننده هم مهم است.

رییس کل بیمه مرکزی گفت: شرکت بیمه ایران برنامه مدونی برای اصلاح صورتهای مالی خود دارد. از سوی دیگر باید توجه داشت به دلیل گستردگی بیمه نامه های شخص ثالث ممکن است تخلفاتی مشاهده شود.

وی اظهار داشت: برنامه های اجرایی و عملیاتی برای شرکتهای بیمه داریم و برای رفع مشکلات مالی شرکتها کمیته ویژه رسیدگی داریم که به آنها مهلت می دهد که سطح توانگری را بالا ببرند.

سلیمانی در خصوص فروش غیرقانونی بیمه شخص ثالث و اقدام به فروش بدون مجوز از سوی برخی شرکتها گفت: فرصت کوتاهی دادیم تا اصلاحات لازم صورت گیرد.

وی اظهار داشت: آخر سال ، هم نرخ حق بیمه در بخش شخص ثالث مشخص خواهد شد و هم دیه ای که اواخر اسفندماه اعلام می شود، ولی ما تا اخر اسفند شورای عالی بیمه را تشکیل خواهیم داد و نرخ شخص ثالث و افزایش آن را اعلام خواهیم کرد.

به گفته وی، بیمه شخص ثالث در شرکتهای بیمه زیان ده است.

رئیس کل بیمه مرکزی اظهار داشت: بیمه مرکزی تعرفه را فقط برای بیمه شخص ثالث اعلام می کند و تنها اگر بخواهند بیمه اتکایی انجام دهند، ما نرخ پیشنهادی را بررسی می کنیم.

سلیمانی گفت: افزایش نرخ دیه باید از سوی قوه قضاییه تعیین شود و بعد از آن تغییر نرخ شخص ثالث انجام می شود.

رییس کل بیمه مرکزی با بیان اینکه اگر استارت آپ ها به کمک شرکتهای بیمه نیایند، شرکت های بیمه زیان خواهند دید، گفت:اکنون خدمت بیمه ای اگر نتواند ارتباط کامل با بیمه گذار داشته باشد، نمی تواند موثر باشد، این در حالی است که شرکتهایی که هنوز از این خدمات نو استفاده نکرده اند، باید به این سمت حرکت نمایند.

سلیمانی با بیان اینکه سیاست ما حمایت از شرکتهای بیمه ای خصوصی است، گفت: شرکتهای خصوصی را نیز در کنار شرکتهای دولتی حمایت می کنیم.

وی اظهار داشت: بیمه های اتکایی از ۱۳ کشور دنیا را داریم و فقط شرکتهای بیمه بین المللی که با امریکا مراوده دارند با ما قطع همکاری کرده اند.

راه اندازی کارخانه نوآوری در تبریز

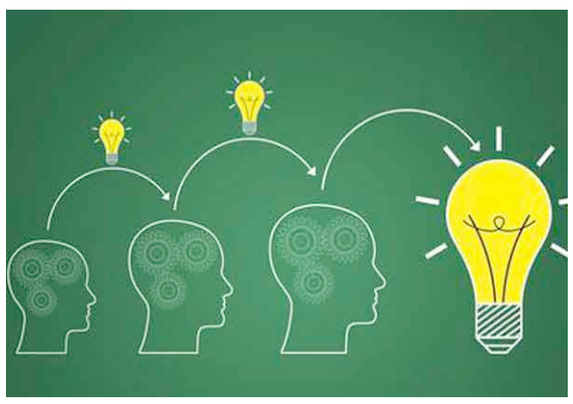

دبیر ستاد توسعه فناوری حوزه انرژی معاونت علمی و فناوری ریاست جمهوری گفت: کارخانه نوآوری تبریز با حمایت معاونت علمی و فناوری ریاست جمهوری و با همکاری استانداری آذربایجان شرقی در سال آینده راه اندازی می‌شود.

به گزارش باشگاه خبرنگاران جوان، مهدی‌زاده دبیر ستاد توسعه فناوری حوزه انرژی معاونت علمی و فناوری ریاست جمهوری درباره راه اندازی کارخانه نوآوری آزادی در تهران و کلانشهرها و در آینده در شهر تبریز گفت: با توجه به پیگیری‌های انجام شده و همکاری و نگاه مثبت استاندار آذربایجان شرقی به حوزه علم و فناوری در سال آینده فضای کارخانه نوآوری و بسترهای فنی برای راه اندازی این کارخانه فراهم می‌شود.

وی با اشاره به این موضوع که راهبرد معاونت علمی و فناوری ریاست جمهوری، دوری از اقتصاد نفتی و حرکت به سمت اقتصاد دانش بنیان است، گفت: نیروی انسانی بزرگترین سرمایه هر کشور است که باید از این ظرفیت به خوبی استفاده کنیم و با اعتماد به جوانان راه‌های پیشرفت و توسعه را هموار کنیم.

مهدی زاده افزود: در سال‌های اخیر جوانان ما نشان داده اند که با تکیه بر دانش فنی و ورود به حوزه علم و فناوری اقدامات بزرگی انجام داده اند وامروز در نقطه‌ای قرار داریم که بزرگترین شرکت‌های فناوری به دست همین جوانان اداره می‌شود.

دبیر ستاد توسعه فناوری حوزه انرژی معاونت علمی بیان کرد: با ایجاد کارخانه نوآوری تغییر فرهنگی ایجاد شده و بدون سرمایه گذاری و حمایت دولت شرایط را برای جوانان فراهم شد.

وی ضمن ابراز امیدواری از راه اندازی این کارخانه نوآوری بیان کرد: شرکت‌ها و استارتاپ‌های تبریز آماده باشند تا بتوانند به زودی فعالیت خود را در این کارخانه نوآوری آغاز و درجهت توسعه و رشد کسب و کارهای نوین و فناوری‌ها گام بردارند.

فلاحت پیشه مطرح کرد؛

احتمالا در دادگاه لاهه رای به نفع ایران صادر شود

رئیس کمیسیون امنیت ملی و سیاست خارجی مجلس گفت:اگر دادگاه لاهه فارغ از تبعات قدرت عمل کندکما اینکه تاکنون به این شکل بوده است؛رای باید به نفع ایران شود و بنده امیدوار شدم که این رای به سود ایران خواهد بود،اگر رای به نفع کشورمان صادر شود به احتمال زیاد پول ها به ایران پرداخت شود.

به گزارش خانه ملت، حشمت الله فلاحت پیشه به دادگاهی که مقرر شده است در روزهای آینده در لاهه در رابطه با پول های بلوکه شده ایران توسط آمریکا گرفته شود، اشاره کرد وگفت: مصادره اموال ایران از سوی آمریکا خلاف همه مقررات بین المللی بوده است.

وی در پرسش به سوالی مبنی بر اینکه چقدراحتمال این وجود داردکه رای به نفع ایران صادر شود،اظهار کرد: اگر دادگاه لاهه فارغ از تبعات قدرت عمل کندکما اینکه تاکنون به این شکل بوده است؛رای باید به نفع ایران شود و بنده امیدوار شدم که این رای به سود ایران خواهد بود.

رئیس کمیسیون امنیت ملی و سیاست خارجی مجلس شورای اسلامی در پاسخ به سوال دیگری مبنی بر اینکه اگر رای در این دادگاه به نفع ایران صادر شود؛احتمال این وجود دارد که پول های بلوکه شده از سوی آمریکا به ایران پرداخت شود،عنوان کرد:آمریکایی ها معمولا سعی می کنند که پایبند به قانون نباشند.

فلاحت پیشه تصریح کرد:مهم ترین ساز و کار حقوقی بین الملل دادگاه لاهه است و اگر رای به نفع کشورمان صادر شود به احتمال زیاد پول ها به ایران پرداخت شود.

وی در ادامه همین مبحث افزود:اگر رئیس جمهور آمریکا بخواهد خلاف مقررات بین الملل عمل کند و هجمه های حقوقی را هم به جان بخرد؛این حق ایران در نهایت باید اجرا شود.

مقرر شده است که در ۲۴ بهمن ماه سال جاری در دادگاه لاهه برای پول های بلوکه شده ایران توسط آمریکا رای نهایی صادر شود.

با رأی اعتماد مجلس؛

«سعید نمکی» وزیر بهداشت و درمان شد

نمایندگان مجلس شورای اسلامی با ۲۲۹ رای موافق به «سعید نمکی» برای تصدی وزارت بهداشت، درمان و آموزش پزشکی رأی اعتماد دادند.

به گزارش مهر، نمایندگان مجلس شورای اسلامی پس از اظهارات موافقان و مخالفان وزیر پیشنهادی بهداشت، درمان و آموزش پزشکی از مجموع ۲۵۹ رأی اخذ شده، با ۲۲۹ رای موافق، ۲۵ مخالف و ۴ ممتنع به «سعید نمکی» برای تصدی وزارت بهداشت رأی اعتماد دادند.

گفتنی است، حسن روحانی برای دفاع از وزیر پیشنهادی بهداشت، درمان و آموزش پزشکی در مجلس حاضر شد.

کاریکاتور

همیشه پای یک مسئول درمیان است

«تقصیر تحریم است؟»

بررسی‌ها نشان می‌دهد با وجود ابهام کاهش تولید داخل گوشت دام، تا پایان پاییز سال جاری واردات برخی نهاده‌ها و خوراک دامی مثل ذرت با رشد ۳۰درصدی مواجه شده است.

منبع: تسنیم

فرهنگی:

بودجه ۳ برابری وزارت بهداشت صرف دستمزدها شده است

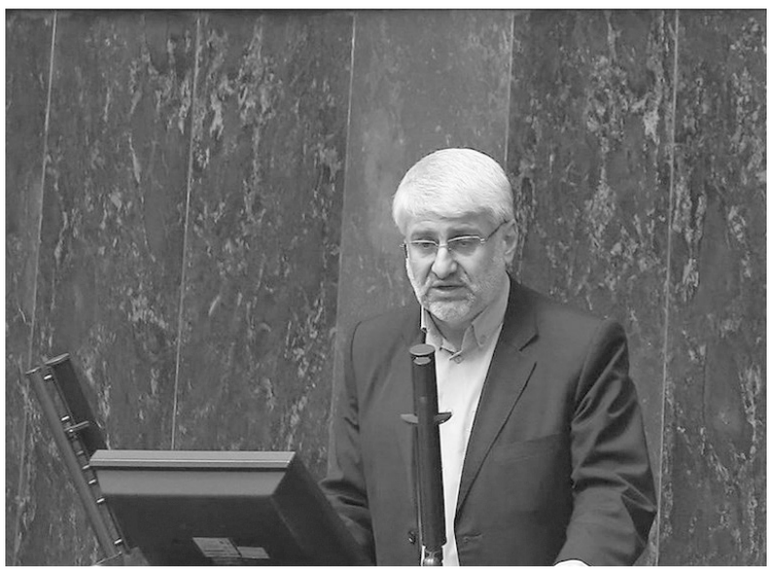

نماینده مردم تبریز به عنوان مخالف وزیر پیشنهادی بهداشت، درمان و آموزش پزشکی گفت: بیش از ۸۰ درصد افزایش سه برابری بودجه وزارت بهداشت و درمان صرف هزینه‌های پرسنلی و پرداخت به اشخاص شده است.

به گزارش تسنیم، محمد حسین فرهنگی، نماینده مردم تبریز در مجلس شورای اسلامی، در جلسه علنی پارلمان و در مخالفت با سعید نمکی وزیر پیشنهادی بهداشت، طی سخنانی اظهار داشت: آقای روحانی در موضوعاتی که مربوط به بحث نبود بهتر بود درباره بازار و وضعیت کالاهای اساسی هم صحبت می‌کردند تا باعث آرامش به کشور و جامعه می‌شد.

وی افزود: نگرانی‌هایی از گذشته در حوزه بهداشت وجود داشت و دغدغه هایی وجود دارد که امیدواریم آقای نمکی پاسخی برای آن داشته باشد. رهبر انقلاب به بخش سلامت توصیه‌هایی داشتند و فرمودند که بیماران و همراهانشان نباید دغدغه‌ای جز بیماری و رفع آن داشته باشند، آیا وضعیت امروز بهداشت و درمان کشور اینگونه است؟

نماینده مردم تبریز در مجلس با طرح این سؤال که آیا رواست به خاطر تجهیزات ناچیز پزشکی ۳ بار یک بیمار را به اتاق عمل ببرند و به خاطر نبود تجهیزات، عمل او به تعویق بیفتد، اظهار داشت: مرگ و میرهایی که در بیمارستان‌های تحت مدیریت برخی اشخاص اتفاق می‌افتد، یکی از مشکلات این حوزه است. آقای نمکی آیا اینها در محاسبات شما جایی دارد؟ آیا موضوعی مثل انفجار یک کپسول بیماری در برنامه‌های شما دیده شده است؟

فرهنگی با تأکید بر اینکه بودجه وزارت بهداشت از ۱۲ میلیارد ریال به ۳۸ میلیارد ریال افزایش یافته است، گفت: آیا این سه برابر شدن بودجه، آثاری را در حوزه بهبود شرایط بهداشتی و درمانی کشور داشته است؟

وی ادامه داد: بیش از ۸۰ درصد افزایش سه برابری بودجه وزارت بهداشت و درمان صرف هزینه‌های پرسنلی، دستمزدها و پرداخت به اشخاص شده است، آیا آقای نمکی، برنامه‌ای برای بهبود شرایط سلامت و وضعیت مردم در کاهش هزینه‌ها دارد؟

نماینده مردم تبریز در مجلس با تأکید بر اینکه یکی از مشکلات بخش سلامت موضوع پیشگیری‌هاست، افزود: ما سازمان غذا و دارو در کشور داریم که در طول سال‌های گذشته بسیار ناموفق عمل کرده است. نیازهای غذایی کشور درست تنظیم نشده و اختلالاتی برای مردم ایجاد کرده که باعث شده مراجعات به حوزه درمان بیشتر شود. انواع سرطان‌ها حتی در سنین پایین را نیز شاهد هستیم که اینها منشأ تغذیه‌ای دارد.

فرهنگی با طرح این سؤال که آیا آقای نمکی برنامه‌ای برای بهبود کنترل کیفی غذا دارد یا خیر؟، گفت: دسترسی مردم به غذای با کیفیت، بسیار پایین است، بررسی‌های خوبی در این زمینه انجام شده که باید در برنامه‌های آقای وزیر دیده شود. برای بهبود سطح کیفی غذا چه برنامه‌هایی دارید؟ در برخوردهایی که در دانشگاه‌ها با دانشجویان می‌شود، آیا برنامه‌ای دارید؟

وی اضافه کرد: متخصص بیهوشی در جایی که باید باشد نیست که این موضوع ناشی از آثار برخی تصمیم‌های نادرست است که آسیب‌هایی در صورت، فک و لب بیماران ایجاد می‌کند.

عضو کمیسیون شوراها به مشکلات پزشک خانواده اشاره و تصریح کرد: ادامه طرح پزشک خانواده اگر خوب است و اثراتی داشته را ادامه دهید که باید انجام شود، اگر خوب نیست و به کشور هزینه وارد می‌کند، آن را جمع کنید.

نماینده مردم تبریز در پایان خطاب به وزیر پیشنهادی بهداشت، خاطرنشان کرد: در طرح تحول سلامت هم که با ادعاهایی آغاز شد، آیا برنامه‌ای برای رفع ایرادات ساختاری در نظام سلامت و طرح تحول سلامت دارید یا خیر؟ امیدوارم برنامه‌های آقای نمکی به سمتی پیش رود که بتوانیم شاهد ارتقای نظام سلامت در کشور باشیم.

کرملین:

نشست سران روسیه – ایران – ترکیه ۱۴ فوریه انجام می‌شود

سخنگوی رسمی کرملین تایید کرد که نشست آتی رؤسای جمهوری روسیه، ایران و ترکیه درباره حل و فصل اوضاع سوریه در تاریخ ۱۴ فوریه (۲۵ بهمن ماه) در بندر سوچی برگزار خواهد شد.

به گزارش تسنیم به نقل از خبرگزاری «نووستی»، «دمیتری پسکوف» سخنگوی دفتر ریاست جمهوری روسیه تایید کرد که نشست سه‌جانبه روسای جمهوری روسیه، ایران و ترکیه درباره سوریه در تاریخ ۱۴فوریه (۲۵بهمن ماه) در بندر سوچی برگزار خواهد شد. به گفته وی، در همان روز «ولادیمیر پوتین» و «رجب طیب اردوغان» مذاکرات دوجانبه‌ای نیز با یکدیگر خواهند داشت.

پیش از این «لوان جاگاریان» سفیر روسیه در تهران نیز بعید ندانسته بود که در حاشیه نشست سران سوچی ممکن است «ولادیمیر پوتین» و «حسن روحانی» روسای جمهوری روسیه و ایران دیدار جداگانه‌ای با یکدیگر داشته باشند.

روز (یکشنبه) رئیس جمهوری ترکیه در مصاحبه‌ای تلویزیونی گفت که در حال آماده سازی خود برای دیدار با همتای روسی خود در تاریخ ۱۴ فوریه است. «مولود چاووش‌اغلو» وزیر خارجه ترکیه پیشتر تاریخ دیدار سران سه کشور ضامن صلح در سوریه را اعلام کرده بود.

نشست قبلی رهبران روسیه و ترکیه در تاریخ ۲۳ ژانویه (سوم دی ماه) در مسکو انجام گرفته بود که در جریان آن مسائل مربوط به حل و فصل اوضاع در سوریه، بخصوص در منطقه کاهش تنش ادلب در مرکز توجه گفت‌وگوهای دو طرف قرار داشت. این موضوع، اصلی ترین موضوع مذاکرات روسای جمهوری روسیه، ایران و ترکیه در سوچی خواهد بود.

با تامین وثیقه ۱۰ میلیارد تومانی

یک متهم دیگر پرونده بانک سرمایه آزاد شد

وکیل مدافع محمدرضا توسلی متهم ردیف سوم پرونده بانک سرمایه از آزادی موکلش با تودیع وثیقه ۱۰ میلیارد تومانی خبر داد.

به گزارش ایسنا، سید اکبر حسینی امامی در این باره اظهار کرد: موکلم در بعدازظهر روز شنبه ۱۳ بهمن ماه با تودیع وثیقه ۱۰ میلیارد تومانی آزاد شد.

مجتبی پناهی وکیل مدافع علی بخشایش متهم ردیف اول پرونده نیز در این باره به ایسنا گفت: موکلم هنوز آزاد نشده است زیرا سندها مربوط به شهرستان است و نیابت دادند که کارها انجام و مراحل طی شود تا ان‌شاءالله آزاد شوند.

طبق کیفرخواست صادره در این پرونده برای سه عضو پیشین هیئت مدیره بانک سرمایه، «علی بخشایش» به مشارکت در اخلال عمده در نظام اقتصادی کشور از طریق اخلال در نظام پولی و بانکی و مشارکت در ۴۶ فقره خیانت در امانت، «پرویز کاظمی» به مشارکت در اخلال عمده در نظام اقتصادی کشور از طریق اخلال در نظام پولی و بانکی و مشارکت در ۴۱ فقره خیانت در امانت و «محمدرضا توسلی» به مشارکت در اخلال عمده در نظام اقتصادی کشور از طریق اخلال در نظام پولی و بانکی و مشارکت در ۴۰ فقره خیانت متهم هستند.

در چهارمین جلسه رسیدگی به این پرونده که روز سه شنبه ۹ بهمن برگزار شد، محمدرضا توسلی در دفاع از خود گفت: بنده چهل سال در جهاد سازندگی کار می‌کردم.

همچنین علی بخشایش نیز در اخرین دفاع از خود گفته بود: جریانی به دنبال این بوده و هستند که در این پرونده با اعمال فشار، مسببان اصلی را تبرئه کنند و برنامه این است. این افراد در هیأت دولت و در جاهای دیگر به دنبال فشار هستند.

«مسعودی‌مقام» قاضی رسیدگی کننده به این پرونده در پایان چهارمین جلسه دادگاه ضمن اعلام ختم رسیدگی به این پرونده، از افزایش میزان وثیقه تعیین شده برای متهمان از ۳ به ۱۰ میلیارد تومان خبر داد و گفت: قرارهای کیفری متهمان تشدید می‌شود و در صورت تودیع آزاد و در غیر این صورت امروز بازداشت می‌شوند.

نقوی حسینی:

ایران به هیچ وجه شروط اروپا برای «اینستکس» را نمی‌پذیرد

عضو کمیسیون امنیت و سیاست خارجی مجلس گفت:منوط کردن اجرای این کانال به موضوعاتی که در برجام نیامده است، خلاف قواعد بین المللی است و جمهوری اسلامی ایران به هیچ وجه شروط را نمی پذیرد.

به گزارش مهر، سیدحسین نقوی حسینی درباره ثبت کانال ارتباطی «اینستکس» اظهار داشت: اقدام سه کشور اروپایی عضو برجام برای ثبت این کانال ارتباطی گام مهم و لازمی بود اما هنوز این موضوع عملیاتی نشده محدودیت های آن اعلام شده است.

وی با اشاره به اظهاراتی مبنی بر اینکه اجرای این کانال منوط به تصویب FATF در ایران است، گفت: منوط کردن اجرای این کانال به مواردی خارج از برجام برخلاف تعهدات بین المللی است، چرا که اروپا باید این کانال ارتباطی را برای اجرای الزامات و تعهدات خود در قبال برجام عملیاتی کند.

عضو کمیسیون امنیت ملی و سیاست خارجی مجلس تصریح کرد: برخی از مقامات اروپا اجرای این کانال را منوط به تصویب FATF یا مذاکره پیرامون مواردی چون مذاکره موشکی کرده اند که این مسائل ارتباطی به برجام ندارد.

نقوی حسینی تاکید کرد: جمهوری اسلامی ایران صراحتاً بر مبنای استراتژی‌های خود اعلام کرده است که به هیچ وجه هیچ نوع مذاکره‌ای درباره حوزه موشکی نخواهد داشت.

وی تصریح کرد: ایران به هیچ وجه در حوزه موشکی با هیچ احدی مذاکره نخواهد کرد و مسئولان دستگاه دیپلماسی ما در هیچ جلسه ای که قرار باشد پیرامون موضوع موشکی ایران برگزار شود، حضور نخواهد یافت و حتما جلسه را ترک خواهند کرد.

نقوی حسینی بیان کرد: منوط کردن اجرای این کانال به موضوعاتی که در برجام نیامده است، خلاف قواعد بین المللی است و جمهوری اسلامی ایران به هیچ وجه شروط را نمی پذیرد.

وی با اشاره به اینکه محدودیت هایی که برای اجرای این کانال اعلام شده انجام تعهدات برجامی محسوب نمی شود، خاطرنشان کرد: البته ثبت و اعلام این کانال گام مهمی است که اروپایی برداشتند و امیدواریم که این گام با همان شفافیتی که در برجام وجود دارد تا انتها ادامه یابد.

روزنامه سراسری عجب شیر

به منظور گسترش فعالیت خود از تمامی استان ها و شهرستان های کشور نماینده فعال می پذیرد

مخالفت دوسوم آمریکایی‌ها با شیوه ترامپ برای تأمین بودجه احداث دیوار مکزیک

نتایج یک نظرسنجی نشان می‌دهد که اکثر مردم آمریکا با شیوه‌ای که ترامپ برای تأمین بودجه احداث دیوار امنیتی در مرز مکزیک مد نظر دارد، مخالفند.

به گزارش تسنیم، حدود ۶۶ درصد از شهروندان آمریکایی شرکت‌کننده در نظرسنجی اخیر شبکه خبری سی‌بی‌اس مخالفت خود را با تصمیم رئیس‌جمهور کشورشان مبنی بر اعلام حالت فوق‌العاده ملی به‌منظور تأمین فوری بودجه احداث دیوار در مرز مکزیک، ابراز داشته‌اند.

بر اساس نتایج این نظرسنجی که ۱۵۹۶ نفر در آن شرکت داشته‌اند، جمهوری‌خواهان بیش از سایر آمریکایی‌ها از اقدامات ترامپ برای تحت فشار قرار دادن کنگره جهت تخصیص بودجه احداث دیوار در مرز مکزیک حمایت می‌کنند، به‌طوری که نیمی از آنها در پاسخ به این سؤال که آیا ترامپ باید دوباره بر سر مسئله تأمین بودجه احداث دیوار در مرز مکزیک دولت را تعطیل کند یا اینکه باید بدون تعطیل کردن دولت به مذاکره با کنگره در این مورد ادامه دهد، گزینه اول را انتخاب کرده‌اند.

دونالد ترامپ که کشمکش‌های اخیر او با کنگره بر سر بودجه ۵,۷ میلیارد دلاری مورد نیاز برای احداث دیوار امنیتی در مرزهای جنوبی آمریکا منجر به تعطیلی ۳۵روزه دولت این کشور شد، تهدید کرده است که اگر طرح وی برای تأمین بودجه این دیوار از طریق اعلام حالت فوق‌العاده ملی به نتیجه نرسد ممکن است بار دیگر دولت را تعطیل کند .

آگهی دعوت مجمع عمومی

بدینوسیله به اطلاع کلیه اعضای محترم شرکت تعاونی آب بران نهر آغجه اوبه می رساند که جلسه مجمع عمومی عادی شرکت تعاونی آب بران نهر آغجه اوبه به شماره ثبت ۳۲۰ وشناسه ملی ۱۰۸۶۰۳۳۶۰۱۹ در ساعت ۴ بعد ازظهر روز چهارشنبه مورخ ۹۷/۱۱/۲۴درمحل حسینیه جواد الائمه (ع) واقع در عجب شیر، خیابان استاد شهریار برگزار خواهد شد. از کلیه داوطلبان عضویت دعوت می شود با در دست داشتن برگه ورود به جلسه (فیش واریزی) جهت اتخاذ تصمیم نسبت به موضوعات ذیل در این مجمع حضور بهم رسانند.

دستور جلسه:

۱- گزارش مکتوب هیئت مدیره در خصوص عملکرد تعاونی در سال های ۹۵ الی ۹۷

۲- گزارش بازرس/بازرسان درخصوص عملکرد هیئت مدیره در سال های ۹۵ الی ۹۷

۳- ارائه بیلان مالی (ترازنامه) و حساب سود و زیان شرکت در سال های ۹۵ الی ۹۷

۴- انتخاب اعضای اصلی وعلی البدل هیئت مدیره برای سه سال

۵- انتخاب بازرس یا بازرسان اصلی و علی البدل برای یک سال

۶- تعیین روزنامه کثیر الانتشار برای درج آگهی های شرکت تعاونی

۷- تصویب آیین نامه نحوه برگزاری مجامع عمومی

۸- پیشنهاد بودجه برای سال ۹۸

ضمنا داوطلبان عضویت در هیئت مدیره یا بازرسی حداکثر تا ده روز پس از تاریخ انتشار آگهی دعوت مجمع عمومی عادی مدارک مربوطه را به انضمام تکمیل فرم داوطلبی در سمت مورد نظر به هیئت مدیره تحویل نمایند مدت تعیین شده قانونی به هیچ وجه تمدید نخواهد شد.

در صورتیکه هر یک از اعضا نتوانند در مجمع عمومی مذکور حضور یابند می توانند با استفاده از حق خود برای حضور در مجمع عمومی به یک نماینده تام الاختیار واگذار نمایند تعداد آرا وکالتی هرعضو ۳رای و هر شخص غیر عضو حاضر یک رای خواهد بود این در صورتی است که وکالت نامه نماینده تام الاختیار به امضا هیئت مدیره ونماینده اداره تعاون رسیده باشد.

مدارک لازم: فتوکپی دورویه کارت ملی برای حاضرین در جلسه الزامی است- فتوکپی شناسنامه- کارت ملی- کارت پایان خدمت - عکس ۴*۳

داوطلبان عضویت در هیات مدیره و بازرسی جهت تکمیل فرم مربوطه و تحویل مدارک لازم به فروشگاه حاج مجید مرادی واقع درخیابان امام خمینی مراجعه فرمایند.

هیئت مدیره شرکت تعاونی آببران نهرآغجه اوبه

پروژه میدان آذربایجان در «ایستگاه دادستانی»

سرانجام بعد از وعده‌های مکرر و اظهار تاسف مسئولان و تحلیل‌های عمرانی و شهرسازی، مسیرهای پیچ‌درپیچ میدان آذربایجان، به ایستگاه دادستانی رسید.

به گزارش فارس، اَبَرپروژه‌ای که قرار بود، با چندین روگذر و زیرگذر و آکس دوچرخه‌سواری و مسیر تراموا و پیاده‌راه و چِه و چِه، زمین و آسمان تبریز را به هم بدوزد، به آمار پرونده‌های قضایی استان اضافه شد.

نقشه کلی این طرح بزرگ و حجم عملیاتی آن، معادل پنج تقاطع غیرهمسطح، بعلاوه خط چهارم مترو (در قالب تراموا در یک مسیر حلقوی) در نظر گرفته شده بود و سه رمپ طبقاتی «پاسداران-آذربایجان»، «بابایی-آذربایجان» و «آذربایجان-بابایی» را در بر می‌گرفت.

سال گذشته، فاز اول زیرگذر ورودی بلوار آذربایجان به اتوبان پاسداران، بدون بدنه‌سازی و فضاسازی جانبی و صرفاً برای کاربری ترافیکی، بازگشایی شد اما با بازگشایی این بخش، بخش اعظم این پروژه، دوره رکود پروژه آغاز شد.

شاید با یک حساب سرانگشتی بتوان گفت، دوره رکود پروژه میدان آذربایجان، بیشتر از دوره فعالیت آن بوده‌است. نه عزمی برای شتاب عملیاتی پروژه هست، نه امکان بازگشت میدان به فضای سابق میسر است، و نه کسی هست که حیف‌ومیل طرح را گردن بگیرد و عذرخواهی کند.

به همین خاطر، کمیسیون نظارت، تحقیق و ارزیابی شورای اسلامی شهر تبریز، هفته گذشته جلسه‌ای تشکیل داده تا مقصران پروژه را به مَحکه معرفی کند.

در این جلسه که مدیرکل حراست، مدیرکل بازرسی و مدیر حقوقی شهرداری تبریز هم حضور داشتند، اعضای کمیسیون، طی نامه‌ای، پرونده تخلفات پروژه را به دادستانی تبریز و اداره کل بازرسی استان آذربایجان شرقی فرستادند.

عمده نقد فنی پروژه میدان آذربایجان، به آمار عجیب و قریب شمع‌کوبی‌ها بر می‌گردد. اکبرنژاد، رئیس شورا بارها گفته که تعداد شمع‌های این پروژه، چند برابر شمع‌های پروژه راه‌آهن تبریز-میانه است.

از آن سو، شهردار تبریز که در دوره انتخابات شورای پنجم، در ویدیوی اینستاگرامی، از پروژه تعریف و تمجید کرده‌بود، اخیراً در برنامه‌ای گفته در دوره شورای چهارم، ضرورت اجرای پروژه را قبول نداشت و معتقد بود باید راهکار دیگری برای توزیع ترافیک ورودی شهر اندیشیده شود.

وی هزینه انجام یافته برای این پروژه را ۶۰ میلیارد اعلام کرده و با اذعان بر اینکه عمده این هزینه، مربوط به شمع‌کوبی و خاکبرداری است، گفته، شمع‌کوبی‌ها برای حفظ بار جانبی و البته اجرای طرح اولیه بوده است.

اما فقط که بحث شمع‌کوبی نیست؛ پروژه در آیتم‌های مختلف مطالعه، طراحی، پیمان‌کاری و نظارت مشکل دارد و همین امر، باعث اتلاف وقت و هزینه سنگین شده‌است.

اشرف‌نیا، عضو کمیسیون عمران، اجرای تقاطع‌ها به صورت مسقف را مهم‌ترین ضعف پروژه می‌شمارد، بابایی‌اقدم دیگر عضو این کمیسیون مدعی است، پیمانکاران پروژه، کارنکرده پول می‌خواهند! و تقی‌پور دیگر عضو این کمیسیون، از تحمیل ۵۲ میلیارد تومان هزینه اضافی، به دلیل تغییر در اجرای طرح اولیه میدان آذربایجان خبر می‌دهد.

از آخرین صحبت‌ها در مورد مصائب این پروژه، گفتگوی محمدزاده، نایب‌رئیس کمیسیون عمران با فارس بود که با انتقاد از نحوه شکل‌گیری طرح گفته بود: ماکت پروژه‌ای با این عظمت، متأسفانه مورد تائید مهندسان و معاونت عمرانی نبوده و پروژه از چندین شرکت به شرکت‌های دیگر سوق داده شده است.

با تمام این تفاصیل، هم‌اکنون این پروژه، با پایه‌های بدمنظر گِل‌آلود، بدنه‌های زمخت سیمانی، انبوهی از حفاری‌های پراکنده و موانع فیزیکی مختلف، روی دست شهر مانده‌است. و البته دیگر از آن فضای سبز و پردرختی که پیش از آغاز پروژه جلوه می‌کرد، خبری نیست. آنچه بدیهی است در هر مرحله از مسیر سردرگم پروژه، چندین درخت و درختچه ناپدید شده‌است. فضای بکر میدان، لطمه دیده و مقایسه تصاویر ماکت پروژه با وضعیت اجرایی آن، به طنز تلخ فضای مجازی تبدیل شده‌است. بازدیدهای بی‌اثر و تکراری نیز نمی‌تواند زمان و هزینه را احیا کند.

به هر حال، کار میدان آذربایجان، به دستگاه قضایی رسیده است. می‌توان امیدوار بود که اقتدار دستگاه قضایی به کار آید تا اولاً عوامل قصور یا تقصیر در پروژه، در کوتاه‌ترین زمان ممکن اعلام شوند، و ثانیاً عوامل خاطی، جور خطای خود را بکشند و هزینه‌های تلفشده را پس دهند، تا پروژه در یک برنامه میان‌مدت، به طرز آبرومندانه‌ای جمع‌وجور شود.

از این پس، در میدان آذربایجان، همه چیز به اقتدار دستگاه قضایی بر می‌گردد.

۲۶۰ کیلومتر آزادراه و ۲۶۳ کیلومتر بزرگراه در آذربایجان‌شرقی

معاون هماهنگی امور عمرانی استاندار آذربایجان‌شرقی گفت: بعد از انقلاب اسلامی ۲۶۰ کیلومتر آزادراه و ۲۶۳ کیلومتر بزرگراه در استان احداث شده، در حالی که قبل از انقلاب حتی یک کیلومتر راه آسفالت روستایی، آزادراه یا بزرگراه در استان وجود نداشت.

به گزارش فارس، جواد رحمتی اظهار کرد: در دهه ۵۰ افزایش قیمت نفت و میزان فروش نفت تقریبا چند برابر وضعیت کنونی و جمعیت کشور نیز حدود ۳۰ میلیون نفر یعنی کمتر از نصف جمعیت کنونی بود، اما خدماتی که با آن ثروت کلان برای مردم انجام گرفت اصلا قابل مقایسه با خدمات پرشمار جمهوری اسلامی برای مردم نیست.

وی افزود: قبل از انقلاب حتی یک کیلومتر راه آسفالت روستایی، آزادراه یا بزرگراه در استان وجود نداشت، در حالی که بعد از انقلاب ۲۶۰ کیلومتر آزادراه و ۲۶۳ کیلومتر بزرگراه در استان احداث شده که هزینه ساخت هر کیلومتر راه حدود ۸ میلیارد تومان هزینه در بر دارد.

رحمتی ابراز داشت: همچنین ۶۹۰ کیلومتر بزرگراه نیز در استان در حال احداث است که ۲۵۳ کیلومتر بزرگراه مرند- تبریز- بازرگان، ۱۵۳ کیلومتر بزرگراه تبریز- ارومیه، ۱۱۰ کیلومتر بزرگراه مراغه- هشترود، ۹۰ کیلومتر لاین دوم بزرگراه تبریز- اهر و ۲۴ کیلومتر نیز طول بزرگراه تبریز- سهند است.

این مسوول با بیان اینکه قبل از انقلاب در کل استان تنها یک سد احداث شده بود، افزود: بعد از انقلاب تعداد ۱۴۳ سد در آذربایجان‌شرقی احداث شد و حدود ۶۰ درصد آب تبریز از طریق سدها تامین می‌شود.

معاون هماهنگی امور عمرانی استاندار آذربایجان‌شرقی با بیان اینکه میزان ذخیره آب سدها را از ۶۵۰ میلیون متر مکعب در قبل از انقلاب به ۴ میلیارد متر مکعب رساندیم، تصریح کرد: در واقع این میزان حداکثر ظرفیتی بود که می‌توانستیم از آب استحصال شده جاری در استان استفاده کنیم.

مصوبه ویژه مجلس برای حریم‌یابی گسل‌های نامعلوم کشور

عضو کمیسیون عمران مجلس گفت: وزارت راه و شهرسازی باید مطالعات پهنه بندی لرزه ای را ساماندهی و ارزیابی لرزه ای ساختمان ها و شبکه های حیاتی را صورت دهد.

به گزارش خانه ملت، سید هادی بهادری عضو کمیسیون عمران مجلس، با اشاره به مصوبه نمایندگان مجلس شورای اسلامی در جریان بررسی لایحه مدیریت حوادث غیرمترقبه کشور، گفت: در نشست علنی مجلس، پیشنهادی را مطرح کردیم که بر اساس آن، وزارت راه و شهرسازی مکلف است گسل های کشور را حریم یابی کرده و برای آن شناسنامه فنی ایجاد کند.

تکلیف وزارت راه برای ساماندهی مطالعات پهنه بندی لرزه ای

نماینده مردم ارومیه در مجلس شورای اسلامی ادامه داد: همچنین وزارتخانه باید مطالعات پهنه بندی لرزه ای را ساماندهی و ارزیابی لرزه ای ساختمان ها و شبکه های حیاتی را صورت دهد.

پهنه و حریم گسل های تهران مشخص نیست

در شرایط کنونی روند حریم یابی گسل ها در شهرها به صورت ناقص صورت گرفته، به طوری که در شهری مانند تهران هنوز پهنه و حریم گسل های مشخص نیست.

وی گفت: در شرایط کنونی روند حریم یابی گسل ها در شهرها به صورت ناقص صورت گرفته، به طوری که در شهری مانند تهران هنوز پهنه و حریم گسل ها مشخص نیست.

تعداد بسیاری از برج های پایتخت بر روی گسل ساخته شده اند

بهادری افزود: متأسفانه به علت نبود شناسنامه فنی برای گسل ها، بر روی این مناطق، ساختمان سازی صورت گرفته و حتی تعداد بسیاری از برج های پایتخت بر روی گسل ساخته شده اند.

محدوده بسیاری از گسل کلانشهرها مشخص نیست

این نماینده مردم در مجلس دهم گفت: امروز محدوده بسیاری از گسل های موجود در کلانشهرها مشخص نیست و این مسئله موجب شده که افراد بدون اطلاعات دقیق، اقدام به ساختمان سازی کنند که قطعا در صورت بروز زلزله، خسارات بالایی را وارد می کند.

وی ادامه داد: در شرایط کنونی این احتمال وجود دارد که موقعیت دقیق جغرافیایی گسل ها با اطلاعات درج شده در نقشه ها تفاوت داشته باشد، از این رو حریم یابی گسل ها می تواند به ثبت اطلاعات دقیق و صحیح کمک شایانی کند.

تکلیف قانونی وزارت راه برای راه اندازی سامانه پاسخ سریع زلزله

عضو کمیسیون عمران مجلس گفت: یکی دیگر از موارد مهم در مصوبه دیروز مجلس، راه اندازی سامانه پاسخ سریع زلزله از طریق توسعه شبکه ملی شتاب نگری کشور در کلانشهرها است که این مسئله می تواند در کاهش تلفات ناشی از زلزله کمک کند.

شهرداری تیکمه داش

تاریخ انتشار نوبت اول: ۱۳۹۷/۱۱/۱۶
(روزنامه عجب شیر)

آگهی مزایده فروش املاک

مرحله اول (نوبت اول)

شهرداری تیکمه داش در نظر دارد به استناد مجوز شماره ۴۶ مورخ ۹۷/۱۱/۰۷ شورای اسلامی شهر تیکمه داش تعدادی از قطعه زمین های تفکیکی خود واقع در شهر تیکمه داش را با مشخصات و شرایط مندرج در جدول زیر از طریق مزایده عمومی به فروش رساند لذا متقاضیان می توانند جهت دریافت اسناد مزایده و آگاهی از جزئیات آن و شرکت در مزایده تا آخر وقت اداری روز پنجشنبه مورخ ۹۷/۱۲/۰۲ به واحد درآمد شهرداری مراجعه فرمایند ضمنا هزینه چاپ آگهی برعهده برنده مزایده می باشد.

ردیف	شماره قطعه	متراژ (مترمربع)	کاربری ملک	قیمت کارشناسی هر مترمربع (ریال)	مجموع قیمت (ریال)	سپرده شرکت در مزایده (ریال)	پلاک ثبتی
۱	۳۹	۴۰	تجاری	۷/۰۰۰/۰۰۰	۲۸۰/۰۰۰/۰۰۰	۱۴/۰۰۰/۰۰۰	۱۲۷۲فرعی از ۴۴ اصلی در بخش تیکمه داش
۲	۴۲	۴۰	تجاری	۷/۰۰۰/۰۰۰	۲۸۰/۰۰۰/۰۰۰	۱۴/۰۰۰/۰۰۰	۱۲۷۴فرعی از ۴۴ اصلی در بخش تیکمه داش
۳	۴۵	۴۰	تجاری	۷/۰۰۰/۰۰۰	۲۸۰/۰۰۰/۰۰۰	۱۴/۰۰۰/۰۰۰	۱۲۷۵فرعی از ۴۴ اصلی در بخش تیکمه داش
۴	۶	۲۰۸	مسکونی	۳/۰۰۰/۰۰۰	۶۲۴/۰۰۰/۰۰۰	۳۱/۲۰۰/۰۰۰	–
۵	۱۶	۲۱۰	مسکونی	۳/۰۰۰/۰۰۰	۶۳۰/۰۰۰/۰۰۰	۳۱/۵۰۰/۰۰۰	–
۶	۴۴	۲۳۱	مسکونی	۳/۰۰۰/۰۰۰	۶۹۳/۰۰۰/۰۰۰	۳۴/۶۵۰/۰۰۰	–
۷	۴۸	۲۳۱	مسکونی	۳/۰۰۰/۰۰۰	۶۹۳/۰۰۰/۰۰۰	۳۴/۶۵۰/۰۰۰	–
۸	۲۶۳	۲۰۰	مسکونی	۱/۷۰۰/۰۰۰	۳۴۰/۰۰۰/۰۰۰	۱۷/۰۰۰/۰۰۰	–
۹	۲۶۷	۲۰۰	مسکونی	۱/۷۰۰/۰۰۰	۳۴۰/۰۰۰/۰۰۰	۱۷/۰۰۰/۰۰۰	–
۱۰	–	۴۰	تجاری	۱۴/۰۰۰/۰۰۰	۵۶۰/۰۰۰/۰۰۰	۲۸/۰۰۰/۰۰۰	–

قانع اهری – شهردار تیکمه داش

بزرگ‌ترین کارخانه فولاد خصوصی کشور در هشترود احداث می‌شود

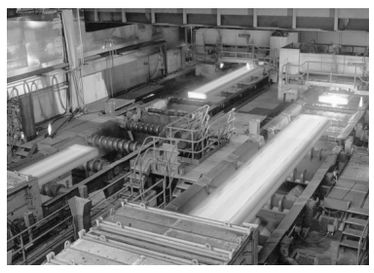

فرماندار هشترود از احداث بزرگ ترین کارخانه فولاد خصوصی کشور در هشترود خبر داد.

به گزارش ایسنا، امین امینیان در گفت‌وگو با خبرنگاران اظهار کرد: ساخت بزرگ ترین کارخانه فولاد خصوصی کشور با هزینه ۱۱۰۰ میلیارد تومان تا ۲۹ بهمن سالجاری در شهرک صنعتی پرفسور هشترودی کلنگ‌زنی می‌شود.

وی ادامه داد: ۳۵۰۰ نفر به صورت مستقیم و ۱۵ هزار نفر به صورت غیر مستقیم در این کارخانه صاحب شغل می‌شوند و روزانه به اندازه ۸۰۰ دستگاه تریلی محموله میلگرد، آهن و نبشی بارگیری خواهد شد.

وی از راه‌اندازی واحد تولید حلال‌های صنعتی در پالایشگاه پتروشیمی ارکان پارس هشترود در هفته آینده خبر داد و اضافه کرد: شهرستان هشترود در دهه فجر شاهد افتتاح ۷۷ پروژه با اعتبار نزدیک به ۱۶ میلیارد تومان خواهد بود که با کمک تسهیلات دولتی با بهره کم کار خود را شروع کرده‌اند.

امینیان اظهار کرد: پروژه‌های دو میلیارد تومانی مخابراتی، مجموعه درمانگاه تامین اجتماعی با هزینه ۱۴ میلیارد تومان، مجموعه پالایشگاهی ارکان پارس با هزینه ۶۰ میلیارد تومان و کارخانه فولاد با ۱۱۰۰ میلیارد تومان از دیگر پروژه‌هایی هستند که در دهه فجر کلنگ‌زنی و یا به بهره‌برداری خواهند رسید.

وی ادامه داد: همچنین سال آینده تمامی ۷۷۵۰ هکتار اراضی سد سهند هشترود که چندین سال بود بلا تکلیف مانده بودند به زیر کشت آبی خواهد رفت.

امینیان ادامه داد: در شهرستان هشترود اقدامات قابل توجهی انجام گرفته و ظرفیت‌های موجود شناسایی شده و بر اساس آمایش سرزمینی در سه محور کشاورزی، گردشگری و معدن برنامه‌ریزی شده است تا در آینده شاهد توسعه همه جانبه شهرستان باشیم.

م الف: ۳۴۱

آگهی فقدان سند مالکیت

ششدانگ یک واحد مرغداری پلاک شماره ۶۵۴ فرعی از ۳۸ اصلی واقع در مهماندار از بخش ده مراغه ذیل ۳۱۲۷۴ صفحه ۹۰دفتر ۱۶۷بنام علی عمودی مهماندار ثبت وسند مالکیت صادر و تسلیم گردیده است سپس نامبرده با ارائه استشهاد محلی به شرح نامه شماره ۹۷/۱۰۴/۱۵/۵۹۰۹- ۱۳۹۷/۱۱/۱۵ در اثر سرقت مدعی فقدان سند مالکیت مزبور شده و تقاضای صدور سند مالکیت المثنی را نموده است. لذا بدینوسیله مراتب در اجرای تبصره یک اصلاحی ماده ۱۲۰آیین نامه قانون ثبت در یک نوبت آگهی می شود ،مدعیان و معترضان به مالکیت پلاک مذکور می توانند دعاوی و اعتراضات خود را کتبا به مدت ده روز پس از انتشار آگهی به اداره ثبت اسناد و املاک تسلیم نمایند بدیهی است پس از انقضای مدت قانونی نسبت به صدور سند مالکیت المثنی اقدام خواهد شد و به اعتراضات بعد از مدت تعیین شده ترتیب اثر داده نخواهد شد.

تاریخ انتشار :۱۳۹۷/۱۱/۱۶

کفیل اداره ثبت اسناد و املاک عجب شیر- بابک داداشی

فرم ثبت نام خبرنگار افتخاری روزنامه عجب‌شیر

نام: نام خانوادگی:

شماره شناسنامه: تاریخ تولد:

نام پدر: محل تولد:

کد ملی: ایمل شما:

تلفن: موبایل:

آدرس سکونت:

آدرس محل کار:

آخرین مدرک تحصیلی:

دیپلم☐ فوق دیپلم☐ لیسانس☐

فوق لیسانس☐ دکتری☐

زمینه همکاری:

فرهنگی☐ اجتماعی☐ اقتصادی☐

گردشگری☐ مذهبی☐ ورزشی☐ عکاسی☐

خبرنگار☐ مقالات☐

سوابق: ☐ سابقه فعالیت خبری ندارم

☐ سابقه فعالیت خبری دارم

توضیحات دلخواه:

رئیس سازمان جهاد کشاورزی آذربایجان شرقی:

توزیع ۱۳۰۰ تن گوشت منجمد و ۳۰۰ تن گوشت گرم تاثیری بر قیمت بازار آذربایجان شرقی نداشت

رئیس سازمان جهاد کشاورزی آذربایجان شرقی گفت: ۱۳۰۰ تن گوشت منجمد و ۳۰۰ تن گوشت گرم در بازار توزیع شد که باید تاثیر خود را در بازار نشان می‌داد ولی باید شبکه توزیع مورد تجدید نظر قرار گیرد.

به گزارش تسنیم، اکبر فتحی در نشست خبری با خبرنگاران با اشاره به بهره برداری از ۷۵ پروژه در ایام دهه فجر آذربایجان شرقی اظهار داشت: برای این پروژه‌ها ۱۳۰ میلیارد تومان سرمایه گذاری صورت گرفته است.

وی با بیان اینکه این پروژه ها در شهرهای مختلف استان در حوزه‌های مختلف کشاورزی، دامداری، شیلات، توسعه کشت گلخانه‌ای، مرغداری و فرآوری و بسته بندی محصولات کشاورزی است، افزود: شعار دهه فجر امسال «چهل سال بالندگی، امنیت غذایی، کشاورزی دانش بنیان و بهره‌ور» است.

رئیس سازمان جهاد کشاورزی آذربایجان شرقی بخش کشاورزی را بیشترین مصرف کننده آب در دنیا عنوان کرد و گفت: بیان اینکه بیش از ۹۰ درصد یا ۹۵ درصد از آب شیرین را کشاورزی مصرف می‌کند، اجحاف در حق این بخش است و انگشت اتهام خشک کردن دریاچه ارومیه به سمت بخش کشاورزی است در حالی که کشاورزی حدود ۶۵ درصد از آب را مصرف می‌کند.

وی اصلاح الگوی کشت، توسعه کشت گلخانه‌ای، تهیه نقشه کاداست اراضی کشاورزی و انتقال آب با لوله برای کاهش تبخیر از جمله پیشنهادات سازمان جهاد کشاورزی برای مدیریت آب بود، ابراز داشت: تنها بخشی از این پیشنهادات مصوب شد و این طرح‌ها بیش از میزان تعهدات سازمان و بودجه ابلاغی اجرا شد.

فتحی با اشاره به اینکه در طول ۵ سال باید ۴۰ درصد از آب مصرفی بخش کشاورزی با این طرح‌ها کاهش می‌یافت، ادامه داد: ادعای ما این است که ما کاهش سالانه ۸ درصد مصرف آب را به صورت صد در صدی انجام دادیم در حالی که سایر سازمان‌ها به تعهدات خود هنوز عمل نکرده اند، ضمن اینکه در همه حوضه‌های آبریز این استان حساسیت کنترل مصرف آب وجود دارد، در حوضه آبریز دریاچه ارومیه شدیدتر است.

وی در پاسخ به سوالی مبنی بر موضوع قطع درختان جنگل‌های ارسباران و قره داغ با بیان اینکه حفظ و حراست از ۱۸۰ هزار هکتار جنگل و ۲۵۰۰ هکتار مرتع با ۳۰۰ کارمند منابع طبیعی ممکن نیست تصریح کرد: با حساسیتی که امام جمعه محترم ایجاد کردند، مردم به مشارکت آمدند و گزارشات زیادی از تخلفات به سازمان رسید و مورد بررسی قرار گرفت.

رئیس سازمان جهاد کشاورزی آذربایجان شرقی با بیان اینکه قطع درختان جنگلی را کتمان نمی‌کنم گفت: قبلا چوب درختان به قیمت پایینی به فروش می‌رفت ولی امسال قیمت چوب به شدت افزایش یافت و مردم بر اساس اصلاح اقتصادی باغات، درختان باغات خود را به فروش رساندند.

وی گرانی موجود در بازار را مورد اشاره قرار داد و گفت: قیمت تمام شده همه چیز افزایش یافته و جامعه کشاورز و باغدار و دامدار و غیره هم از این گرانی متاثر شده است که تنها در قیمت نهاده، ۷۰ درصد قیمت رسمی افزایش یافته است، لذا این موضوع را باید از گران فروشی جدا کنیم. جهاد کشاورزی به سهم خود که تامین کننده نهاده و محصول کافی در بازار است، که به خوبی اجرا کرده است، اما نظارت بر عرضه محصولات کشاورزی و دامی و غیره در بازار بر عهده نهاد دیگری است که باید آنها جوابگو باشند.

فتحی با بیان اینکه ۸۵۰۰ تومان، قیمت تمام شده مرغ زنده است که فروش به قیمت ۱۰ هزار تومان مرغ زنده گران فروشی است، خاطر نشان کرد: وظیفه ما تا رساندن به مرحله عرضه است که محصولات به وفور وجود دارد ولی باید مسئول نظارت بر عرضه محصولات در مورد گران فروشی‌ها پاسخگو باشد.

این مقام مسئول بخش کشاورزی خاطر نشان کرد: ۱۳۰۰ تن گوشت منجمد و ۳۰۰ تن گوشت گرم در بازار توزیع شد که باید تاثیر خود را در بازار نشان می‌داد ولی باید شبکه توزیع مورد تجدید نظر قرار گیرد. بخشی از گوشت به دانشگاه‌ها و بیمارستان‌ها سوق یافت تا تقاضای اینها به بازار نکشد و قیمت بیش از این افزایش نیابد.

وی یکی از مشکلات بخش کشاورزی را ضایعات کشاورزی دانست و گفت: برای کاهش این ضایعات، افزایش ضریب مکانیزاسیون در مراحل کاشت، داشت و برداشت یکی از راه هاست ضمن اینکه استفاده از ارقام با کیفیت بذر هم می‌تواند در کاهش ضایعات موثر واقع شود. ضایعات بخش کشاورزی آذربایجان شرقی به دلیل بالا بودن ضریب مکانیزاسیون، کمتر از میانگین کشوری است.

رئیس سازمان جهاد کشاورزی آذربایجان شرقی با اشاره به اینکه بالاترین میزان صادرات محصولات کشاورزی استان، به کشور روسیه است خاطر نشان کرد: محموله‌ای از این استان به دلیل کیفیت کم یا مصرف زیاد سمومات کشاورزی نداشتیم ولی دو سال پیش یک محموله این استان از عراق استرداد شد که بیشتر دلیل سیاسی داشت تا دلیل کشاورزی و با آزمایشات و بازدیدهای هیئت عراقی این مسئله رفع شد.

وی از مهاجرت معکوس به روستاها خبر داد و گفت: در روستاها به ویژه روستاهای حاشیه دریاچه ارومیه اگر اشتغال جایگزین تعریف نشود، مهاجرت از این روستاها نگران کننده است و باید پیشگیری شود.

معاون اقتصادی استاندار آذربایجان شرقی:

توجه ویژه به بخش معدن راهکار توسعه شهرستان چاراویماق است

معاون هماهنگی اموراقتصادی و توسعه منابع استانداری آذربایجان شرقی توجه ویژه به بخش معدن و معرفی ظرفیت‌های فوق‌العاده چاراویماق را از مهم‌ترین راه‌های توسعه این شهرستان عنوان کرد.

به گزارش مهر، علی جهانگیری در جلسه شورای اداری شهرستان چاراویماق، همچنین برگزاری همایش اشتغال و سرمایه‌گذاری این شهرستان با تمرکز بر موضوع معدن را مهم ارزیابی کرد و گفت: برگزاری این همایش در راستای توسعه صنعت کشاورزی و گردشگری نیز موثر خواهد بود.

وی از افزایش ۳۰ درصدی اعتبار تسهیلات اشتغال‌زایی نیز خبرداد و گفتگ: طبق دستورالعمل مربوطه، بانک‌ها موظفند تا ۳۰ درصد نسبت به افزایش میزان تسهیلات اقدام کنند.

معاون استاندار آذربایجان شرقی در این نشست دستور صدور سند شهرک صنعتی ورقه را قبل از شروع سال ۹۸ صادرکرد و گفت: فرماندار چاراویماق هماهنگی‌های لازم را با دستگاه‌های خدمات‌رسان انجام دهد.

فرماندار چاراویماق نیز در این جلسه از برگزاری منظم کارگروه اشتغال و سرمایه‌گذاری شهرستان خبر داد و گفت: برآیند این کارگروه جذب بیش از ۹۰ میلیارد ریال از تسهیلات اشتغال روستایی و ثبت مشخصات بیش از ۲۰۰ نفر در سامانه اشتغال بوده است.

صابر تقویمی از بلاتکلیفی احداث شهرک صنعتی ورقه اظهار نارضایتی کرد و خواستار تسریع در بررسی مسائل و مشکلات این شهرک شد.

استاندار آذربایجان شرقی:

هیچ دستگاهی حق پلمب واحدهای تولیدی را به دلیل بدهی بانکی و مالیاتی ندارد

استاندار آذربایجان شرقی با بیان اینکه هیچ دستگاهی حق پلمب واحدهای تولیدی را به دلیل بدهی بانکی و مالیاتی ندارد گفت: با هیچ مدیر و یا معاونی عقد اخوت نبسته و در مسیر تولید و اشتغال با کسی تعارفی ندارم.

به گزارش تسنیم، محمدرضا پورمحمدی در سفر به شهرستان آذرشهر و در دیدار با صنعتگران و صاحبان صنایع شهرک صنعتی شهید سلیمی آذرشهر اظهار داشت: کشور ایران درگیر جنگ تمام عیار اقتصادی با استکبار است و برای مقابله با این جنگ، باید فرآیندهای لازم اقتصادی را اصلاح و موانع تولید برداشته شود تا مشکلات واحدهای صنعتی مرتفع شود.

استاندار آذربایجان شرقی براهتمام جدی دستگاه‌های اجرایی بر حل موانع تولید تأکید کرد و گفت: تمامی دستگاه‌های اجرایی در راستای رفع موانع تولید و اشتغال پایدار در حوزه صنعت و تولید اهتمام جدی داشته باشند.

وی با بیان اینکه هیچ دستگاهی حق پلمپ واحدهای تولیدی را به دلیل بدهی بانکی و مالیاتی ندارد، افزود: هیچ دستگاهی حق ندارد بدون اجازه استانداری، واحد تولیدی را به دلیل بدهی بانکی و دیون مالیاتی پلمب کند.

استاندار آذربایجان شرقی تصریح کرد: بنده در حوزه اشتغال و تولید با هیچ مدیری تعارف ندارم و عقد اخوت بنده با مدیران، فقط در رابطه با حل مشکلات اقتصادی و پیشرفت استان است.

وی خواستار تلاش ویژه دستگاه‌های دولتی برای رفع موانع تولید شد و افزود: برای حل موانع تولید و مشکلات اقتصادی، برای برخی از دستگاه‌های اجرایی تفویض اختیار صورت گرفته است.

در این دیدار صنعتگران و فعالان شهرک شهید سلیمی، مشکلات واحدهای تولیدی و موانع اشتغال را مطرح کردند.

در این دیدار صنعتگران و صاحبان صنایع، بالا بودن نرخ دلار و نبود ثبات قیمت آن، بروکراسی اداری، مالیات بر ارزش افزوده و مالیات‌های سرسام آور، مشکل نقدینگی و سرمایه در گردش را از عمده مشکلات واحدهای صنعتی مطرح کردند.

نگاهی به تجارت ۱۰ ماهه ایران با کشورهای همسایه

عراق اصلی‌ترین مقصد کالاهای ایرانی

اتاق بازرگانی تهران در جدیدترین گزارش خود به ارزیابی عملکرد تجاری ایران در ۱۰ ماهه نخست سال ۱۳۹۷ با کشورهای همسایه پرداخته است.

به گزارش ایسنا، براساس آمارهای ارائه شده از سوی این اتاق در طول سال ۲۰۱۷ میلادی کشورهای منطقه رقمی نزدیک به ۱۰۰۰ میلیارد دلار واردات داشته‌اند که در این بین تنها ۲.۳ درصد از کل این رقم واردات از سوی ایران انجام شده است.

با این وجود همچنان بخش قابل توجهی از همکاری‌های تجاری ایران با کشورهای همسایه خود انجام می‌شود که با احتساب مرزهای دریایی عدد این کشورها به ۱۴ می‌رسد.

براساس بررسی‌های صورت گرفته در ۱۰ ماهه نخست سال جاری ایران حدود ۷۵۱۵ میلیون دلار کالا به عراق صادر کرده که با این آمار عراق رسماً به عنوان اصلی‌ترین مقصد کالاهای ایرانی معرفی شده است.

در این میان با توجه به این‌که تنها ۵۱ میلیون دلار کالا از عراق وارد ایران شده بالاترین تراز تجاری کشور نیز در معامله با این همسایه غربی به وجود آمده و در ۱۰ ماهه ابتدایی سال جاری تراز این معاملات ۷۴۶۴ میلیون دلار مثبت بوده است.

پس از عراق اصلی‌ترین مقصد کالاهای ایرانی امارات متحده عربی بوده است و در طول این مدت ایرانی‌ها ۵۳۱۳ میلیون دلار کالا به این همسایه جنوبی فروختند، اما آنچه شرایط در امارات متحده عربی را متفاوت با عراق کرده بالا بودن واردات از این کشور است.

براین اساس در طول این مدت ایرانی‌ها حدود ۵۴۵۶ میلیون دلار کالا از امارات متحده عربی وارد کرده‌اند و به این ترتیب تراز تجاری کشور در این بخش منفی ۱۴۳ میلیون دلار شده است.

پس از این کشورها به ترتیب افغانستان، ترکیه و پاکستان اصلی‌ترین کشورهایی بودند که به عنوان مقصد کالاهای ایرانی هر یک در طول این ۱۰ ماه بیش از ۱۰۰۰ میلیون دلار کالا از ایران دریافت کرده‌اند.

در حوزه کشورهایی که بیشترین صادرات را به ایران داشته‌اند نیز ترکیه با بیش از ۲۰۰۰ میلیون دلار، روسیه با بیش از ۱۰۰۰ میلیون دلار و پس از آن کشورهای عمان و پاکستان با رقمی کمتر از ۵۰۰ میلیون دلار قرار گرفته‌اند.

اتاق بازرگانی تهران همچنین میزان صادرات و واردات ایران براساس تن را نیز در طول این مدت محاسبه و اعلام کرده است که در این چارچوب نیز کشور عراق با بیش از ۱۶ میلیون تن واردات، اصلی‌ترین مقصد کالاهای ایرانی به‌شمار می‌رود و پس از آن نیز امارات متحده عربی با ۱۲ میلیون تن، ترکیه با شش میلیون تن و افغانستان با چهار میلیون تن در رده‌های بعدی قرار دارند.

در حوزه بیشترین صادرات به ایران نیز امارات متحده عربی با بیش از سه میلیون و ۳۰۰ هزار تن اصلی‌ترین کشور صادرکننده به ایران بوده و پس از آن روسیه، ترکیه و عمان قرار گرفته‌اند.

از کتاب رازهای موفقیت انسان

تالیف: جعفر شکوریان

* اگر دقت بشر نبود، هیچ یک از اکتشافات و اختراعات امروزی به وجود نمی آمد.

ولتر

* ترقیّات بشر زاده عمل و کار انسان است.

بناپارت

* گفتم که بر خیالت راه نظر بینندم/ گفتا که بشر اوست او از راه دیگر آید. ؟

* در عالم بشریت مقایسه به هیچ عنوان معنی و مفهومی ندارد.

وین دایر

* آنقدر که علما و فلاسفه و ادبا دربارهٔ زمان حال به بشر توصیه کرده اند، در مورد گذشته و آینده چیزی نگفته اند.

کلرومونه

* عامل اصلی همه ی ناراحتی ها و نا آرامی های بشر، افزون طلبی های اوست.

توماس کارلایک

* محال است که بشر بدون گرفتاری باشد و هر کس در هر حال و موقعی که هست یک نوع گرفتاری برای او پیدا می شود که عادی ترین آن گرمی و سردی هوا و وزش باد و غیره است ولی انسان کامل آنست که نگذارد این گرفتاری ها و یا هر گرفتاری دیگر او را مجسمهٔ قهر و غضب سازد و جامعه ای را از وجود چنین موجود عبوس و در هم گرفته به زحمت بیندازد.

برناردشاو

* عمیق ترین اصل در نهاد بشر اشتیاق به تحسین شدن است.

ویلیام جیمز

* جهالت، شب روح بشر است، شبی که نه ماه دارد و نه ستاره.

مثل چینی

* بزرگترین خاطرات بشر را باید در صفحات تاریخ جستجو کرد.

کتاب بهشت سخن، ۱۵۶

* کتاب بنیاد تمدن بشر و مطالعه، استقبال از تمدن است.

کتاب بهشت سخن، ۱۷۶

* برای سرگرمی باید در بازی زندگی وارد بود، امّا اگر روزگار اسباب بازی را از دست ما گرفت باید مثل آدم بزرگی که در بازی کودکان شرکت داشته لبخند زنان از جرگه اطفال بیرون آمد.

حجازی

معاون بهداشتی دانشگاه علوم پزشکی تبریز:

واکسن فلج اطفال سال آینده وارد چرخه واکسیناسیون آذربایجان شرقی می‌شود

معاون بهداشتی دانشگاه علوم پزشکی تبریز گفت: واکسن فلج اطفال در سال ۹۸ وارد چرخه واکسیناسیون آذربایجان شرقی می‌شود و امسال، استان‌های پرریسک مثل استان‌هایی که اتباع خارجی در آن حضور و رفت و آمد دارند، این واکسن را دریافت می کنند .

به گزارش ایسنا، دکتر عباسعلی درستی در واکنش به اخبار منتشر شده در فضای مجازی مبنی بر امتناع مراکز بهداشتی استان از تزریق واکسن فلج اطفال به نوزادان، اظهار کرد: هیچ کمبودی در خصوص قطره خوراکی فلج اطفال نداریم و مشکل مربوط به کمبود جهانی واکسن فلج اطفال بوده که چرخه واکسیناسیون کشور را از سال ۹۵ با آن مواجه کرده است.

وی با بیان این که مشکل کمبود واکسن فلج اطفال امسال تا حدودی رفع شده است، ادامه داد: طبق جدول زمان‌بندی ارائه شده توسط وزارت بهداشت، ۹ استان امسال واکسن فلج اطفال دریافت می‌کنند و این واکسن در سال ۹۸ وارد چرخه واکسیناسیون آذربایجان شرقی می‌شود.

وی اضافه کرد: با وجود ریشه کن شدن فلج اطفال از سال ۲۰۰۰ میلادی در دنیا، اما تزریق این واکسن جزو برنامه‌های وزارت بهداشت و برنامه واکسیناسیون ملی است و برای تکمیل چرخه واکسیناسیون خوراکی اعمال می‌شود.

درستی متذکر شد: تزریق واکسن فلج اطفال برای تمامی متولدین سال ۹۵ و بعد از آن ضروری بوده و اسامی این افراد در سامانه مراکز بهداشت استان قرار دارد و با تهیه واکسن در سال آتی، با این افراد تماس گرفته شده و از آنان برای تزریق واکسن دعوت می‌شود.

علیلو:

آزادی ۵۰ زندانی جرایم غیرعمد و محکومان مالی از زندان مرکزی تبریز

معاون قضایی رییس کل و سرپرست معاونت اجتماعی و پیشگیری از وقوع جرم دادگستری کل آذربایجان شرقی از آزادی ۵۰ نفر زندانی جرایم غیرعمد و محکومان مالی از زندان مرکزی تبریز خبر داد.

به گزارش ایسنا، بابک محبوب علیلو در تشریح این خبر گفت: ۳۰ نفر از این افراد که به مناسبت چهلمین سال پیروزی انقلاب اسلامی آزاد شدند، از محکومان شوراهای حل اختلاف و ۲۰ نفر جزو محکومان دادگاه‌ها هستند.

وی ادامه داد: بدهی این تعداد از زندانیان در مجموع ۲۱ میلیارد تومان بود که بخشی از طریق پذیرش اعسار (پرداخت به نحو تقسیط)، مبالغی از طریق گذشت شکات و قسمتی از محل کمک‌های خیرین از قبیل اداره کل اوقاف استان، شرکت هواپیمایی آتا و ستاد دیه تأمین و با پرداخت ۷۰۰ میلیون تومان، این تعداد از زندان‌های استان آزاد شدند.

وی اضافه کرد: با احتساب زندانیان آزاد شده از ابتدای سال تا امروز، ۳۴۰ نفر زندانی جرایم غیرعمد مالی آذربایجان شرقی از زندان‌های استان آزاد شده‌اند که سه نفر از آن‌ها زن بودند.

علیلو در پایان خاطرنشان کرد: در حال حاضر ۵۸۸ نفر از محکومین مالی جرایم غیرعمد که با اجرای ماده سه قانون نحوه اجرای محکومیت‌های مالی محبوس شده‌اند، در زندان‌های استان با میزان بدهی ۲۰۰ میلیارد تومان در انتظار مساعدت و کمک خیرین هستند.

امضای تفاهم نامه برای وصول مطالبات برقی از عراق

سخنگوی صنعت برق گفت: برای دریافت بدهی‌های برقی عراق، تمهیداتی درنظر گرفته‌ایم و به منظور پرداخت بدهی‌ها، یک تفاهم‌نامه فروش انرژی و صادرات خدمات فنی و مهندسی با طرف عراقی امضا شده است.

به گزارش ایسنا، محمودرضا حقی‌فام ، با بیان این‌که تاکنون به‌دنبال دریافت بدهی‌های خود بوده‌ایم، اظهار کرد: در فرجه‌های زمانی مختلف، پرداخت و تبادل انرژی صورت می‌گرفت اما در یک برهه زمانی، این امر دچار توقف شد اما از این زمان به بعد قرار شده در یک برنامه زمانی مشخص، تبادلات صورت بگیرد.

وی، با تاکید بر اینکه در این تفاهم‌نامه تمام موارد لازم برای حفظ و توسعه تبادلات برقی درج شده است، ابراز کرد: میزان بدهی‌های عراق در حوزه برق نسبت به سایر کشورهای همسایه قابل توجه است اما به دنبال وصول این مطالبات هستیم.

به گفته سخنگوی صنعت برق کشور، بعد از انعقاد تفاهم‌نامه، هیأت‌های مختلفی از توانیر حداقل سه بار و به‌منظور انجام هماهنگی‌های لازم به کشور عراق رفتند و تمام مذاکرات لازم و مهم در این حوزه صورت گرفته است تا روال تبادلات برقی به صورت عادی صورت بگیرد.

حقی‌فام اظهار کرد: بانک مرکزی نیز اکنون برای انجام این کار وارد شده و اکنون مشکلی جدی در این حوزه وجود ندارد و امیدواریم که برنامه‌ها مطابق جدول زمان‌بندی پیش برود.

اخیراً رضا اردکانیان - وزیر نیرو - با بیان این‌که در روزهای آینده، میزبان وزیر عراق خواهیم بود و برای نهایی کردن یک برنامه سه ساله به منظور اصلاح زیرساخت‌های برق عراق، ساخت نیروگاه بازسازی شبکه و اصلاح تلفات اقداماتی را انجام خواهیم داد، اظهار کرد: امروزه تلفات شبکه برق عراق بیش از ۵۰ درصد است و این مساله یک فرصت بی‌نظیر برای شرکت‌های خصوصی است که بتوانند در این زمینه اقدامات گسترده‌ای انجام دهند.

وی، درباره وضعیت صادرات برق ایران و هم‌چنین وصول مطالبات وزارت نیرو در این حوزه گفت: در مواقعی که اوج مصرف بار است، به تمام کشورهای همسایه هم‌چون عراق، افغانستان و پاکستان و البته سایر کشورها که امکان تبادل برق با آن‌ها برقرار است، صادر می‌کنیم، گفت: از حیث فنی، هیچ مشکلی برای افزایش ظرفیت صادرات وجود ندارد و هر کشوری که تقاضای برق داشته باشد، می‌توانیم در زمان غیر پیک نیاز آن را برطرف کنیم.

به‌گفته وزیر نیرو، در این بین، دو خط قرمز وجود دارد که به هیچ‌وجه در این دو حوزه از مواضع خود پایین نخواهیم آمد؛ اول این‌که در مواقع نیاز داخلی، به هیچ عنوان صادرات نخواهیم داشت و دوم این‌که برق رایگان به هیچ کشوری صادر نخواهیم کرد. درباره طلب در این حوزه نیز باید گفت که تمام اقدامات را برای وصول مطالبات انجام داده‌ایم. با عراق نیز تفاهم‌نامه‌ای را در این حوزه به امضا رسانده‌ایم.

افزایش ۴۸درصدی جمعیت باسواد کشور

سرپرست سازمان نهضت سوادآموزی کشور ضمن ارائه گزارشی از وضعیت سوادآموزی طی ۴۰ سال اخیر پس از پیروزی انقلاب اسلامی به پرسش‌های مختلف خبرنگاران پیرامون وضعیت بیسوادی، نحوه بکارگیری نیروهای نهضتی، پاداش باسوادی و ... پاسخ داد.

به گزارش ایسنا، وزارت آموزش و پرورش اقدام به برگزاری سلسله نشست‌های خبری در دهه مبارک فجر در باغ موزه دفاع مقدس کرده است.

شاپور محمدزاده در این نشست خبری با بیان اینکه انقلاب اسلامی ۴۰ سال گذشته با رهبری پیامبرگونه امام (ره) به پیروزی رسید گفت: امام این انقلاب را تعبیر به معجزه قرن و انفجار نور می‌کند.

وی افزود: ایام دهه فجر بهترین فرصت برای بیان دستاوردهای نظام است. در تمامی زمینه‌ها دستاوردهای خوبی داشته‌ایم.

سرپرست سازمان نهضت سوادآموزی با اشاره به اینکه ایران رتبه ۵۲ به لحاظ علمی را در جهان برخوردار بود که اکنون به رتبه ۱۶ رسیده است و در تولید علم رتبه ۱۱ جهان را داریم اظهار کرد: یک سال بعد از پیروزی انقلاب اسلامی و در دی ۵۸ با فرمان امام نهضت سوادآموزی تشکیل شد و منشأ خدماتی شد. قبل از پیروزی انقلاب ۵۲.۵ درصد از جمعیت بالای ۶ سال که ۲۷ میلیون بود بیسواد بودند. ۷۰ درصد روستاییان، ۸۳ درصد زنان روستایی از نعمت سواد بی بهره بودند.

۴۸ درصد به جمعیت باسواد کشور تا سال ۹۵ افزوده شد

محمدزاده ادامه داد: بعد از انقلاب در سال‌های ۷۵ نرخ باسوادی ما به ۷۹.۵ درصد و در سال ۹۰ به ۸۴.۸ و در سال ۹۵ به ۸۷.۶ درصد در جمعیت بالای شش سال می‌رسد. تا سال ۹۵ تقریباً ۴۸ درصد به جمعیت باسواد کشور افزوده می‌شود.

وی با اشاره به آمار بیسوادی مطلق گفت: این نرخ از ۱۴ میلیون و ۲۰۰ هزار نفر به ۸.۸ میلیون نفر می‌رسد. البته جامعه هدف نهضت جمعیت ۱۰ تا ۴۹ سال است و در این گروه اکنون تعداد بیسوادان ما دو میلیون و ۶۹۲ هزار نفر است. هرچند ما جمعیت بالای ۴۹ سال را فراموش نمی‌کنیم و برای این گروه هم تلاش می‌کنیم برنامه‌هایی داشته باشیم.

وی ادامه داد: بیش از ۳۶۰ هزار نفر از این آمار اتباع بیگانه هستند. همچنین یک میلیون نفر مرد و یک میلیون و ۶۰۰ هزار نفر زن هستند.

سرپرست سازمان نهضت سوادآموزی با بیان اینکه نرخ رشد باسوادی بالای شش سال ۴۷.۵ درصد بوده که در سال ۹۵ به ۸۷.۶ درصد رسیده است گفت: برآورد ما این است که برای سال جاری به ۸۸.۸ درصد برسد.

کاهش اختلاف باسوادی بین زنان و مردان به ۶.۴ درصد

محمدزاده افزود: درصد باسوادی ما برای جمعیت هدف ۱۰ تا ۴۹ سال تا سال ۹۵ حدود ۹۴.۷ درصد بوده است و برآورد ما این است به ۹۵.۷ برسد.

همچنین بیش از ۷۵ درصد فعالیت‌های سوادآموزی به زنان اختصاص یافته است. قبل از انقلاب اختلاف باسوادی بین زنان و مردان ۲۳.۴ درصد بوده که به ۶.۴ درصد کاهش یافته است.

محمدزاده با بیان اینکه کاهش اختلاف باسوادی بین جمعیت شهری و روستایی قبل از انقلاب ۳۵ درصد بوده که به ۱۲.۳ درصد کاهش یافته است گفت: ۵۵ درصد فعالیت‌های نهضت به روستاها اختصاص یافته است.

سرپرست سازمان نهضت سوادآموزی ادامه داد: در سال‌های گذشته یک میلیون و ۲۶۰ هزار دانش آموز لازم التعلیم را نیز تحت پوشش بردیم. بیش از دو میلیون سوادآموزی در طرح‌های نیروهای مسلح آموزش دیدند. بیش از هشت میلیون بیسواد مطلق را آموزش دادیم. همچنین یک میلیون و ۵۰۰ هزار نفر تا پایان ششم دبستان ادامه دادند.

محمدزاده با بیان اینکه در ۴۰ سال گذشته ۳۵۰ پژوهش ملی و استانی داشتیم گفت: از ابتدای آغاز به کار نهضت ۵۵۰ عنوان کتاب تهیه، تولید و چاپ شد و اکنون ۱۷۵ عنوان آموزش داده می‌شود. سالانه ۴۸ هزار آموزشیار از ابتدا تا سال ۹۰ با ما همکاری داشتند. از سال ۹۰ به بعد دیگر عنوان آموزشیار نداریم و آموزش دهنده هستند که شمار آنها به ۱۷۰ هزار نفر می‌رسد.

وی افزود: ۸۰۰ هزار نفر از مهاجران خارجی نیز از ابتدا تا پایان سال ۹۵ آموزش دید اند. نهضت سوادآموزی یکی از دستاوردهای مهم نظام بوده و فعالیت‌های چشمگیری در این زمینه داشته است.

اعطای تسهیلات «بیمه‌ای» به رانندگان حمل و نقل عمومی

مدیرعامل اتحادیه تاکسیرانی‌های شهری کشور از انعقاد تفاهم نامه‌ای فی مابین اتحادیه تاکسیرانی شهری کشور، بانک قرض الحسنه مهر و بیمه دانا به منظور ساماندهی بیمه تکمیل درمان و شخص ثالث رانندگان حمل و نقل عمومی خبر داد.

به گزارش ایسنا، مرتضی ضامنی، با بیان اینکه در کمک‌های حمایتی به رانندگان، عرضه لاستیک با نرخ مصوب دولتی را عملیاتی کردیم اظهار کرد: در حوزه‌های دیگر مانند بیمه و معیشت رانندگان نیازمندی‌ها را احصاء کرده‌ایم.

وی ادامه داد: متأسفانه رانندگان حمل و نقل عمومی از بیمه تکمیل درمان برخوردار نیستند زیرا این بیمه گروهی است و یک نفر باید متولی این موضوع شود. همچنین سایر بیمه‌نامه‌های مورد نیاز رانندگان مانند بیمه شخص ثالث نیز بایستی هرساله برای خودرو تهیه شود.

مدیرعامل اتحادیه تاکسیرانی‌های شهری کشور افزود: به سبب ساماندهی این موضوعات، امروز تفاهم نامه‌ای میان اتحادیه تاکسیرانی‌های شهری کشور، بانک قرض الحسنه مهر و بیمه دانا منعقد خواهد شد که طی آن راننده برای یکبار به بانک قرض الحسنه مهر مراجعه خواهد کرد و گشایش اعتباری برای آن صورت می‌گیرد و می‌تواند از بیمه‌های تکمیل درمان و شخص ثالث و یا سایر بیمه‌های اختیاری تا سقف ۳میلیون تومان استفاده کند.

وی تشریح کرد: راننده هزینه‌ای که برای بیمه کرده را بدون هیچ گونه سود بانکی و با صفر درصد سود بانکی طی اقساط ۱۲ ماهه بدون نیاز به پیش پرداخت، پرداخت خواهد کرد. بدین صورت رانندگان از بیمه‌های تکمیل درمان و شخص ثالث بهره مند خواهند شد.

ضامنی به یکی دیگر از نیازهای رانندگان خصوصاً حوزه معیشتی اشاره کرد و گفت: در فاز اول این طرح قصد داریم بیمه رانندگان را درست کنیم و در فاز دوم نیز در خصوص تأمین نیاز روزمره معیشتی رانندگان قصد داریم از طریق همین کارت‌هایی که صادر خواهد شد، شرایطی فراهم کنیم که رانندگان از فروشگاه‌های زنجیره‌ای خرید و به صورت قرض‌الحسنه آن را باز پرداخت کنند که تا پایان سال نیز اقداماتی در این راستا انجام خواهد شد.

وی اذعان کرد: در حقیقت همه این موارد ذکر شده داخل یک کارت قرار می‌گیرد و با این کارت تا سقف مشخصی بیمه صادر می‌شود و تا سقف مشخصی نیز رانندگان می‌توانند از فروشگاه‌های زنجیره‌ای خرید کنند. همچنین یکی از محاسن این کارت نیز این خواهد بود که راننده تنها یکبار برای تکمیل پرونده مراجعه خواهد کرد و سال‌های بعد به صورت اتوماتیک بیمه‌های شخص ثالث و تکمیل درمان صادر خواهد شد.

مدیرعامل اتحادیه تاکسیرانی‌های شهری کشور در ادامه گفت: راننده متقاضی تنها یکبار به بانک مربوطه مراجعه می‌کند و همان یکبار برای ۵ سال کفایت خواهد کرد و نیازی به مراجعه و تمدید مجدد نیست. برای رانندگانی که نسبت به بازپرداخت اقساطشان خوش حساب باشند هرسال این بیمه‌ها صادر خواهد شد.

سلامت

فواید فلفل و زردچوبه برای سلامتی

هم زردچوبه و هم فلفل سیاه سرشار از خاصیت آنتی‌اکسیدانی هستند که به تقویت حافظه کمک می‌کنند. این دو ادویه می‌توانند از مغز در برابر بیماری‌های گسترده‌ای مانند زوال عقل و آلزایمر محافظت کنند.زردچوبه که به آن ادویه طلایی نیز می‌گویند از ادویه‌های بسیار پرکاربرد در آشپزی است که سابقه بسیار طولانی در طب سنتی نیز دارد چون دارای خواص ضدالتهابی، ضد قارچی، ضد باکتریایی و ضدعفونی کنندگی است. فلفل سیاه نیز فواید فراوانی دارد.

پیشگیری از سرطان

ترکیب فلفل سیاه و زردچوبه به پیشگیری از سرطان کمک می‌کند. کورکومین که عنصر اصلی زردچوبه است با نابود کردن سلول‌های سرطانی نقش مهمی در بدن دارد.خاصیت ضد سرطانی زردچوبه به‌طور موثر می‌تواند سلول‌های سرطانی سینه، معده و روده بزرگ و همچنین سلول‌های سرطان خون را از بین ببرد.

کمک به گوارش

هم فلفل سیاه و هم زردچوبه دسترسی زیستی آنزیم‌های گوارشی در روده را تقویت می‌کنند که باعث می‌شود بدن، سریع‌تر و راحت‌تر بتواند غذا را هضم کند. مطالعات گوناگونی دریافته‌اند هر دوی این ادویه‌ها می‌توانند از اسپاسم‌ها و نفخ‌ها کم کنند. زردچوبه و فلفل سیاه به دلیل خاصیت ضدالتهابی خود از التهاب روده کم می‌کنند و از این طریق نیز به گوارش کمک می‌کنند.

کمک به حافظه

هم زردچوبه و هم فلفل سیاه سرشار از خاصیت آنتی‌اکسیدانی هستند که به تقویت حافظه کمک می‌کنند. این دو ادویه می‌توانند از مغز در برابر بیماری‌های گسترده‌ای مانند زوال عقل و آلزایمر محافظت کنند.

کنترل چاقی

ترکیب زردچوبه با فلفل سیاه و زنجبیل در آبگرم و نوشیدن آن در صبح برای چربی‌سوزی مفید است و سوخت و ساز را تقویت می‌کند.زردچوبه و فلفل سیاه در ترکیب با هم می‌توانند با کلسترول بالا، چاقی و دیابت نیز مبارزه کنند.

منبع: بیتوته

معاون سیما خبر داد؛

کاهش ۵۰ درصدی برنامه‌های کنکوری سیما

مرتضی میرباقری معاون سیمای سازمان صداوسیما راه‌اندازی مسابقات استعدادیابی در شبکه‌های مختلف را در راستای راهبرد جدید تلویزیون دانست.

به گزارش مهر، مرتضی میرباقری معاون سیمای رسانه ملی درباره مسابقات مختلف استعدادیابی که در تلویزیون راه‌اندازی شده است، بیان کرد: ما به شدت نیازمند حضور نیروهای مختلف در عرصه‌های متنوع هستیم.

وی ادامه داد: من در جشنواره نماهنگ فجر هم که چندی پیش برگزار شد قول دادم که استعدادیابی در زمینه کلیپ‌سازی را هم در دستورکار خود قرار دهیم.

معاون سیما با اشاره به کمبود نیرو در هنرهای مختلف عنوان کرد: امروز در زمینه طنز هم دست ما بسیار خالی است و به طنزپردازان جدید نیاز داریم همچنین در ساختارهای مختلف به کارگردان، تهیه‌کننده و بازیگر اگرچه در شکل کمتر نیاز داریم.

میرباقری در بخش دیگری درباره اینکه صداوسیما در حال حاضر چندین برنامه استعدادیابی در دستور کار دارد و این می‌تواند منجر به موازی‌کار شود هم اظهار کرد: این مساله اشکالی ندارد و ما نگران آن نیستیم ولی اگر به صورت موازی نسبت به یک موضوع چند مسابقه در حال کار باشند ایراد دارد.

معاون سیما با تاکید بر اینکه استعدادیابی یکی از راهبردهای سازمان صداوسیما در برنامه‌سازی است عنوان کرد: اگر تولید مسابقات استعدادیابی حساب شده باشد اشکالی ندارد، ما این راهبرد را در ارتباط با ادابازی و طنز راه انداختیم و حالا هم وارد حوزه‌های دیگر خواهیم شد.

میرباقری در پایان درباره کم شدن برنامه‌های تلویزیونی در حوزه اسپانسرهای کنکوری نیز خبر داد: برنامه‌های کنکوری سیما تا حدود ۵۰ درصد کاهش یافته است چون این مساله برای خود ما مهم بود ابلاغ کردیم و جرئت هم نمی‌کنند وقتی می‌خواهیم کاری صورت بگیرد، انجام ندهند.

آشپزی

تاکو ماهی

مواد لازم:

کلم (رنده شده)	۲/۱ پیمانه
فلفل قرمز خرده شده	۱ عدد
هویج رنده شده	۲/۱ پیمانه
نان تورتیلا یا پیتا	۸-۶ عدد
نمک	۲/۱ قاشق چایخوری
آرد کامل	۳/۱ پیمانه
روغن سرخ کردنی	۲ قاشق غذاخوری
پودر فلفل چیلی	۱ قاشق چایخوری
سس مایونز	۲/۱ پیمانه
لیمو ترش	۳ عدد
ماهی تیلاپیا	۴۵۰ گرم

طرز تهیه :

ماهی را بشویید و خشک کنید.

برای تهیه سس لیمو، آب لیموها را بگیرید و داخل کاسه بریزید، مایونز و پودر چیلی را به آن اضافه کنید. ۳/۱ پیمانه از سس را در کاسه ای دیگر بریزید.

در یک تابه بزرگ، روغن را روی حرارت ملایم گرم کنید. در یک بشقاب گود آرد و نمک را با هم مخلوط کنید. ماهی ها را داخل آرد بزنید و سپس داخل روغن سرخ کنید. برای هر طرف ۲ تا ۴ دقیقه کافی است.

نان های پیتا را باز کنید، ماهی، کلم، هویج و فلفل را داخل نان ها بگذارید. روی آنها سس بریزید و سرو کنید.

منبع: بیتوته

نکات آشپزی

بهترین روش پخت و ادویه مناسب برای ماهیچه

ابتدا باید ماهیچه را کمی تفت دهید و با یک پیاز و یک حبه سیر بپزید. در انتهای پخت پودر تخم گشنیز، فلفل سیاه، نمک و زعفران را اضافه کنید و اجازه دهید خوب جا بیفتد.

تخم مرغ کوکو

برای طبخ انواع کوکو و کتلت، به جای ۱ زرده تخم مرغ ۲ عدد سفیده تخم مرغ را جایگزین کنید.

میزان مناسب تخم مرغ کوکو

در پخت کوکو سبزی بهترین حالت آن است که سبزی ها به تخم مرغ آغشته باشند و میزان سبزی بیشتر از تخم مرغ نباشد.

گوشت مناسب برای خورش

گوشت گردن، ماهیچه ها، دنده های گوشت دار گوسفند برای خورش مناسب است. با گوشت استخوان دار خورش خوشمزه تر می شود. از گوشت گوساله نیز می توانید برای تهیه خورش استفاده کنید.

کاربرد پودر جو در آشپزی

ابتدا آن را آسیاب کرده و بعد داخل هر خورشی که پختید نصف قاشق غذاخوری یا حتی یک قاشق غذاخوری بریزید.

* آب خورش غلیظ می شود.
* اصلا و ابدا روی طعم آن تاثیری ندارد.
* موهایتان پر پشت می شود و تمام ویتامین های گروه ب هر روز به بدنتان می رسد.

منبع: بیتوته

دلنوشته

شبی ،
در کنار ،
تنهایی ،
ساغر ،
موت را ،
سر ،
خواهم ،
کشید ،
تا ،
شاد کنم ،
محفل ،
آشفته ،
دلان را ،

(اکبر عظیم نیا)

مدیرکل فرهنگ و ارشاد اسلامی آذربایجان‌شرقی مطرح کرد

چاپ ۱۵۰۰ عنوان کتاب در آذربایجان‌شرقی طی ۹ ماهه سال‌جاری

مدیرکل فرهنگ و ارشاد اسلامی آذربایجان‌شرقی با مقایسه تعداد چاپ و نشر کتاب در استان نسبت به قبل و بعد از پیروزی انقلاب اسلامی، گفت: پیش از انقلاب، تعداد کتاب‌های چاپ شده در استان به تعداد انگشتان دست هم نمی‌رسید، اما طی ۹ ماه اول سال ۹۷، هزار و ۵۰۰ عنوان کتاب در استان چاپ شده است.

به گزارش ایسنا، محمد محمدپور در نشستی با اصحاب رسانه استان، اظهار کرد: پیروزی انقلاب اسلامی که از آگاهی، هویت خواهی و استقلال‌خواهی مردم نشات گرفته بود، دستاوردهای بسیار بزرگی به ویژه در حوزه فرهنگی و هنری دارد.

وی با تاکید بر این‌که هرچند کمبودها و نارسایی‌هایی هم وجود دارد اما جریان فرهنگ و هنر کشور با شتاب حرکت خود را ادامه می‌دهد، گفت: اصحاب فرهنگ و هنر در حرکت این کاروان نقش موثری داشته‌اند.

محمدپور با بیان این‌که اداره کل فرهنگ و ارشاد اسلامی استان مسئولیت کارگروه فرهنگی و هنری ستاد گرامیداشت ۴۰ سالگی انقلاب در استان را برعهده دارد، گفت: شورای هماهنگی تبلیغات، سازمان تبلیغات، آموزش و پرورش، صدا و سیما، ورزش و جوانان، بنیاد حفظ آثار، سپاه عاشورا، اوقاف، حوزه علمیه، میراث فرهنگی، کانون پرورش فکری، دانشگاه تبریز و دبیرخانه کانون‌های مساجد اعضای این کارگروه هستند.

وی با بیان این‌که برخی از نهادها برنامه‌های خود را ارائه کرده و برخی ارائه نکرده‌اند اما برنامه‌های ارزشمندی در چهل سالگی انقلاب اجرا می‌کنند، افزود: برای گرامیداشت چهل سالگی انقلاب، بیان دستاوردهای فرهنگی و هنری با استفاده از زبان هنر، زبان شعر و قلم را پیگیری می‌کنیم.

وی با بیان این‌که عمده برنامه‌ها در قالب تئاتر، برگزاری جشنواره‌ها و مسابقات فرهنگی و هنری اجرا می‌شود، اظهار کرد: برگزاری نشست‌های ادبی، کارگاه آموزشی داستان نویسی در حوزه انقلاب، جشنواره فیلم فجر، جشنواره مطبوعات، چهل محفل قرآنی، جشنواره خوشنویسی مشق عشق، عصر شعر فجر و چهل سال سرافرازی، اختتامیه جشنواره استانی شعر و... از جمله برنامه‌های چهل سالگی انقلاب است.

مدیرکل فرهنگ و ارشاد اسلامی استان با بیان این‌که در سال ۵۶ تعداد کتابخانه‌های عمومی استان برابر با ۲۵ کتابخانه بود اما اکنون این تعداد به ۴۵ کتابخانه عمومی افزایش یافته است، افزود: این در حالی است که بسیاری از نهادها، سازمان‌ها، دانشگاه‌ها و مدارس دارای کتابخانه بوده و ۶۰۰ کتابخانه قفسه باز نیز در کانون مساجد وجود دارد.

وی با بیان این‌که تعداد کتاب‌های کتابخانه‌های عمومی استان در سال ۵۶ برابر با ۱۶۸ هزار جلد بود که اکنون به سه میلیون جلد افزایش یافته است، گفت: اعضای کتابخانه‌های عمومی نیز از ۱۳ هزار نفر در سال ۵۶ به ۱۲۰ هزار افزایش یافته است.

محمدپور نمایشگاه کتاب تبریز را نمونه‌ای از فعالیت‌های پربار فرهنگی استان دانست و گفت: در سال‌جاری هشت هزار نفر از این نمایشگاه بازدید کرده و هشت میلیارد و ۵۰۰ میلیون تومان خرید انجام شد.

وی با بیان این‌که تقویت و ارتقای سرانه مطالعه را در برنامه داریم که در قالب نمایشگاه‌های کتاب و باشگاه‌های کتاب پیگیری می‌شود، افزود: ۱۱۹ باشگاه کتابخانه‌ای طی سه سال اخیر در استان تشکیل شده است.

وی تحولات عظیم در حوزه امور قرآنی را از جمله دستاوردهای بزرگ انقلاب دانست و گفت: پیش از انقلاب، کارکرد قرآن در مساجد و آرامستان‌ها بوده و در مهجوریت قرار داشت اما به برکت پیروزی انقلاب، امروز هزاران نفر از هم استانی‌ها تحت پوشش آموزش‌های حفظ و قرائت قرآن هستند.

مدیرکل فرهنگ و ارشاد اسلامی استان با بیان این‌که سال گذشته مجهزترین استودیو قرآنی با ۷۰۰ میلیون اعتبار در شهرک اندیشه تبریز تجهیز شد که فعالیت‌های خوبی داشته است، گفت: جشنواره آواها و نغمات دینی نیز دیگر برنامه‌ی مهمی است که در حوزه قرآن و عترت برگزار می‌شود.

وی با بیان این‌که در حوزه مطبوعات و رسانه‌ها علی‌رغم وجود نواقص، دستاوردهای کمی و کیفی بسیاری داشته‌ایم، گفت: در سال ۵۶ تنها چهار روزنامه سراسری در کشور منتشر می‌شد، در حالی که اکنون در آذربایجان شرقی ۴۳۰ رسانه‌ی مکتوب و مجازی فعالیت دارند.

وی در ادامه به وجود سه هنرستان تحت مدیریت اداره کل فرهنگ و ارشاد استان اشاره کرد و افزود: ده‌ها هنرستان نیز تحت مدیریت آموزش و پرورش بوده و آموزشگاه‌های آزاد نیز اقدام به آموزش‌های فرهنگی و هنری می کنند.

محمدپور افزود: طی سال گذشته هزار و ۷۸۷ اجرای صحنه‌ای نمایش در استان داشتیم که این میزان در ۹ ماهه سال‌جاری برابر با هزار و ۳۰۰ نمایش بوده و پیش بینی می‌شود تا پایان سال شاهد تحولاتی در این آمار باشیم.

وی از فعالیت هزار و ۳۶۹ کانون فرهنگی و هنری مساجد در استان خبر داد و گفت: این کانون‌ها فعالیت‌های موثر و گسترده‌ای انجام می‌دهند.

هادی هاشمی، معاون فرهنگی-اجتماعی سپاه عاشورا نیز در این نشست خبری با تشریح برنامه‌های سپاه عاشورا در حوزه فرهنگ و هنر گرامیداشت ۴۰ سالگی انقلاب، گفت: برگزاری کنگره فرهنگ و هنر سپاه بصورت بین‌المللی، یادواره‌های شهدا و برنامه‌های فرهنگی و هنری در پایگاه‌ها، رونمایی از تولیدات هنری بسیج هنرمندان با حضور سردار نقدی، برگزاری محفل ادبی با حضور ۱۱۱ نویسنده، کارگاه نویسندگی، ۴۰ محفل قرآنی در سطح نواحی و... از جمله این برنامه‌هاست که تعدادی از این برنامه‌ها اجرا شده و تعدادی نیز تا ۲۹ بهمن ماه برگزار می‌شود.

در پایان این نشست خبری از «پوستر دومین جشنواره بین المللی موسیقی دفاع، مقاومت و حماسه، پوستر کنگره ملی علمی و هنری میر علی تبریزی و پوستر جشنواره ملی نگارگری با محوریت بزرگداشت سلطان محمد تبریزی» رونمایی شد.

توسعه اقتصاد روستایی مراغه با احداث بازارچه‌های سنتی پیگیری می‌شود

فرماندارمراغه گفت: با احداث و راه اندازی بازارچه‌های سنتی در این شهرستان اقتصاد روستاها رونق یافته و موجب جذب گردشگران خارجی و داخلی خواهد شد.

به گزارش تسنیم، حمیدشکری درآیین کلنگ زنی بازارچه سنتی علویان این شهرستان با اشاره به ایجاد زمینه‌های لازم برای رونق اقتصادی در این شهرستان اظهارداشت: به منظورایجاد اشتغال پایدار و توسعه روستاها در این شهرستان بازارچه سنتی روستایی درروستای گردشگری علویان راه اندازی می‌شود.

وی افزود: این بازارچه سنتی روستای علویان درچند فاز مختلف ایجاد و راه اندازی می‌شود که در اولین مرحله بیش از ۲۰۰ میلیون تومان اعتبار تخصیص یافته است.

شکری اضافه کرد: با راه اندازی و ایجاد این بازارچه روستایی درمنطقه گردشگری علویان این شهرستان زمینه برای توسعه اقتصادی و جذب گردشگران خارجی و داخلی فراهم می‌شود.

وی ادامه داد: منطقه گردشگری علویان یکی از زیباترین روستاهای این شهرستان از لحاظ آب و هوا بوده و در این راستا اقدامات لازم برای رفاه گردشگران درحال انجام و پیگیری است.

فرماندار مراغه در ادامه با اشاره به دیگر افتتاح‌های انجام شده در این شهرستان اظهار داشت: همزمان با سومین روز از دهه مبارک فجر با حضور مسئولان ۱۴ طرح عمرانی و خدماتی در بخش روستایی بخش مرکزی این شهرستان کلنگ زنی و به بهره برداری رسید.

وی تصریح کرد: برای اجرای ۱۴ طرح روستایی بخش مرکزی بیش از یک میلیارد و ۴۷ میلیون تومان از سوی دهیاری، بخشداری و بنیاد مسکن انقلاب اسلامی هزینه شده است.

شکری گفت: برای بهره بردرای از دو طرح عمرانی درروستای تازه کند قشلاق شامل جدول گذاری به طول ۳۰۰ متر و زیرسازی معابر عمومی این روستا به طول یک هزار متر و با ۱۹۶ میلیون تومان هزینه شده است..

وی گفت: طرح اجرای آبرو با ۴۴۰ متر طول و زیرسازی ۲ هزار و ۶۴۰ متر مربع از معابر عمومی روستای ازبک نیز با ۴۵ میلیون تومان افتتاح شد.

وی افزود: همچنین طرح جدول گذاری روستای آشان با ۲۶۰ متر طول و سنگ فرش معابر عمومی با ۳۸۰ میلیون تومان هزینه که با مشارکت دهیاری و بنیاد مسکن انقلاب اسلامی اجرا شده در این روز به بهره برداری رسید.

وی با اشاره به اجرای دو طرح عمران روستایی در روستای یایشهری این بخش گفت: در این طرح‌ها، ۲۰۰ متر جدول گذاری و ۱۴۵ مترمکعب دیوار حائل احداث شده که برای این منظور ۵۰ میلیون تومان هزینه شده است.

وی اضافه کرد: همچنین طرح احداث غسالخانه روستای هریس با ۳۰ میلیون تومان اعتبار، مسیر گشایی یک هزار و ۵۰۰ متر مربع از معابر عمومی روستای کهق و جدول گذاری ۵۰۰ متری روستای بهنق با ۵۰ میلیون تومان امروز افتتاح و مورد بهره برداری قرار گرفت.

وی افزود: طرح آسفالت ریزی یک هزار و ۲۰۰ مترمربع از معابر عمومی روستای اصفهانجیق با ۷۳ میلیون تومان و آسفالت ریزی یک هزار و ۲۰۰ متر مربع از معابر روستای سرگیزه با ۲۵۰ میلیون تومان اعتبار همزمان با سومین روز از دهه فجر انقلاب اسلامی در این روستاها به بهره برداری رسید.

فرماندار مراغه در ادامه با تاکید برضرورت مشارکت مردم در طرح‌های عمرانی و خدمات روستایی اظهار داشت: اگر به دنبال پیشرفت و آبادانی هستیم باید با مشارکت مردم و مسئولان زمینه را برای رشد و آبادانی شهر خود تلاش کنیم.

وی تصریح کرد: یکی از مهم‌ترین برنامه‌های دولت تدبیر و امید بهبود وضعیت روستاها بوده و در این راستا اقدامات لازم برای فراهم کردن زمینه‌های رفاه و خدمات عمرانی در روستاها در حال انجام است.

همزمان با سومین روز از دهه مبارک فجر ۱۴ طرح عمرانی و خدماتی در بخش روستایی بخش مرکزی این شهرستان با اعتباری بالغ بریک میلیارد و ۴۷ میلیون تومان احداث و با حضور مسئولان و مردم به بهره برداری رسید.

م الف: ۱۷۰

آگهی موضوع ماده ۳ قانون و ماده ۱۳ آئین نامه قانون تعیین تکلیف وضعیت ثبتی و اراضی و ساختمان‌های فاقد سند رسمی

برابر رای شماره ۱۳۹۷۶۰۳۰۴۰۰۹۰۰۱۱۲۳ مورخه ۱۳۹۷/۰۹/۱۵ هیئت اول موضوع قانون تعیین تکلیف وضعیت اراضی و ساختمان‌های فاقد سند رسمی مستقر در واحد ثبتی حوزه ثبت ملک هریس و تصرفات مالکانه و بلامعارض آقای عمران اصلی هرزنق به شماره ملی ۱۷۰۸۶۰۱۹۹۶ در ششدانگ یک قطعه باغ محصور به مساحت ۲۶۰۴/۲۲ متر مربع تحت پلاک ۷- اصلی واقع در اراضی روستای هرزنق بخش ۱۱تبریز حوزه ثبت ملک هریس مورد ابتیاعی از آقای غلامحسین اصلی هرزنق برابر قولنامه عادی به تاریخ ۱۳۹۴/۰۳/۱۰به متقاضی پرونده، عمران اصلی هرزنق انتقال یافته و مالکیت ایشان محرز گردیده است. لذا به منظور اطلاع عموم مراتب در دو نوبت به فاصله ۱۵ روز آگهی می‌شود در صورتی که اشخاص نسبت به صدور سند مالکیت متقاضی اعتراضی داشته باشد می‌توانند از تاریخ الصاق آگهی به مدت دو ماه اعتراض خود را به این اداره تسلیم و پس از اخذ رسید، ظرف مدت یک ماه از تاریخ تسلیم اعتراض، دادخواست خود را به مرجع قضایی تقدیم نمایند، بدیهی است در صورت انقضای مدت مذکور و عدم وصول اعتراض طبق مقررات سند مالکیت صادر خواهد شد.

تاریخ انتشار نوبت اول: ۱۳۹۷/۱۰/۲۹ **تاریخ انتشار نوبت دوم: ۱۳۹۷/۱۱/۱۶**

رئیس اداره ثبت اسناد و املاک شهرستان هریس - حسین نصیرزاده

آغاز ثبت نام کنکور ۹۸ از هفته آینده

فرایند ثبت نام برای شرکت در کنکور ۹۸ از روز چهارشنبه ۲۴ بهمن آغاز می‌شود و روز پنج شنبه دوم اسفند ماه جاری پایان می پذیرد.

به گزارش ایسنا، ثبت‌نام برای شرکت در آزمون سراسری سال ۱۳۹۸ جهت پذیرش در رشته‌های با آزمون دوره‌های روزانه، نوبت دوم (شبانه)، نیمه حضوری، مجازی، پردیس‌های خودگردان دانشگاه‌ها و مؤسسات آموزش عالی، دانشگاه پیام نور و مؤسسات آموزش عالی غیرانتفاعی و غیردولتی و همچنین رشته‌های تحصیلی با آزمون دانشگاه آزاد اسلامی از روز چهارشنبه ۲۴ بهمن منحصراً از طریق پایگاه اطلاع‌رسانی سازمان سنجش آموزش کشور به نشانی www.sanjesh.org آغاز می‌شود و در روز پنج‌شنبه دوم اسفند ماه پایان می‌پذیرد. لذا داوطلبان می‌توانند در مهلت مقرر برای شرکت در آزمون سراسری سال ۱۳۹۸ ثبت‌نام کنند.

همچنین دفترچه راهنما به همراه اطلاعیه تکمیلی ثبت‌نام در آزمون مذکور همزمان با شروع ثبت‌نام از طریق پایگاه اطلاع رسانی این سازمان قابل دسترس خواهد بود و آزمون سراسری سال ۱۳۹۸ در تاریخ‌های ۱۳ و ۱۴ تیر ماه ۹۸ برگزار خواهد شد.

دکتر غلامی:

کاهش مدت فرصت مطالعاتی «موقت»است

وزیر علوم با تاکید بر این که تغییری در آیین‌نامه فرصت مطالعاتی دانشجویان دکتری خارج از کشور نداشتیم، گفت: این وزارتخانه به دلیل محدودیت‌های ارزی و مالی، در حال حاضر فقط از دانشجویان فرصت مطالعاتی شش ماهه حمایت می‌کند، اما اگر توان مالی به وجود آید این مدت تا ۹ ماه قابل تمدید است.

به گزارش ایسنا، دکتر منصور غلامی، ضمن بیان این مطلب در خصوص تمدید مدت فرصت مطالعاتی دانشجویان خارج از کشور، خاطر نشان کرد: آئین‌نامه فرصت مطالعاتی دانشجویان خارج از کشور هیچ تغییری نکرده است، اما به دلیل اینکه مقداری محدودیت‌های مالی و تأمین ارز برای دانشگاه‌ها در این زمینه به وجود آمده، این مراکز هزینه‌های فرصت مطالعاتی شش ماهه دانشجویان را پرداخت و از آنها حمایت می‌کنند.

وی در ادامه تصریح کرد: اگر دانشگاه‌ها و مراکز آموزش عالی توان مالی و ارزی داشته باشند، از فرصت مطالعات دانشجویان دکتری خارج از کشور تا ۹ ماه نیز حمایت خواهند کرد. بنابراین کاهش زمان فرصت مطالعاتی از ۹ به ۶ ماه به هیچ عنوان همیشگی نیست و تنها به دلیل برخی محدودیت‌های مالی به وجود آمده است.

وزیر علوم در ادامه همچنین در خصوص سیاست این وزارتخانه برای پرداخت هزینه‌های فرصت مطالعاتی دانشجویان سال‌گذشته مدت فرصت آنها به دلیل چاپ مقاله و انجام کارهای تحقیقاتی تا ۹ ماه تمدید شده است نیز، گفت: من در این زمینه حضور ذهن ندارم، اما مطمئناً سازمان امور دانشجویان وزارت علوم در خصوص این دانشجویان نیز مطابق آئین‌نامه موجود تصمیم گیری خواهم کرد و اگر در این آئین‌نامه قید شده است که باید هزینه‌ها پرداخت شوند طبیعتاً از سوی این سازمان هزینه دانشجویان پرداخت خواهد شد.

پیش از این برخی دانشجویانی که سال گذشته از این فرصت استفاده کرده بودند و حالا فرصت مطالعاتی آنها به اتمام رسیده اعلام کرده بودند که با مشکلاتی در تسویه حساب و دریافت دانشنامه خود مواجه شده‌اند.

ایمانی:

برای رسیدن به تراکتورسازی سختی زیادی کشیدم

هافبک تیم فوتبال تراکتورسازی گفت: تلاش زیادی برای حضور در تراکتورسازی انجام دادم و سختی‌های زیادی در این راه تحمل کردم.

به گزارش تسنیم، اکبر ایمانی، هافبک اردبیلی و جدید تیم فوتبال تراکتورسازی در رابطه با حضورش در این تیم اظهار داشت: خیلی خوشحال هستم به تیمی پیوسته‌ام که آن را دوست داشتم. تلاش زیادی برای حضور در تراکتورسازی انجام دادم و سختی‌های زیادی در این راه تحمل کردم اما خوشحال هستم که در نهایت به هدفم رسیدم.

بازیکن جدید تراکتورسازی افزود: تمام توانم را به کار می‌بندم تا بهترین بازی‌ها را برای تراکتورسازی انجام دهم. امیدوارم امسال با قهرمانی هواداران را خوشحال کنیم.

وی در رابطه با شناختش از سرمربی تیم تراکتورسازی نیز اظهار داشت: شناخت زیادی از آقای لیکنز ندارم اما با توجه به کارنامه و عملکردش در گذشته می‌توان گفت که او مربی بزرگی است و تراکتورسازی در نیم فصل دوم می‌تواند با این سرمربی نتایج خوبی کسب کرده و به قهرمانی برسد.

ایمانی در پایان گفت: مالک باشگاه امسال حمایت خوبی از تیم کرده و تراکتور سازی در شرایط خوبی است و استحقاق قهرمانی را دارد.

خطیبی:

مالکیت زنوزی در دو باشگاه لیگ برتری مشکلی ندارد

قائم مقام باشگاه ماشین‌سازی تبریز می‌گوید ما هم مثل تیم‌های دیگر با شرایط مالکیتی که داریم می‌توانیم در لیگ‌برتر به کار خود ادامه دهیم.

به گزارش ایسنا، جمشید خطیبی، قائم مقام باشگاه ماشین‌سازی تبریز درباره شرایط باشگاه ماشین‌سازی تبریز و اردوهای آماده‌سازی این تیم گفت: ما در نیم فصل برای بازیکنان ۱۰ روز مرخصی در نظر گرفتیم. بعد از آن یک هفته در تبریز تمرین داشتیم و تبریز را به مقصد کیش به مدت ۱۲ روز ترک کردیم. در کیش هم دو بازی دوستانه انجام دادیم و در کل اردوی خوبی بود. بعد از اردوی کیش به تبریز بازگشتیم و بعد از یک هفته در تبریز تمرین کردن، در تهران اردو زدیم.

خطیبی در پاسخ به سوال مالکیت باشگاه و مالک بودن محمدرضا زنوزی به صورت هم‌زمان در ماشین‌سازی و تراکتورسازی گفت: در خصوص مالکیت دو باشگاه توسط محمدرضا زنوزی هیچ مشکلی وجود ندارد. ما هم مثل تیم‌های دیگر کار خودمان را انجام می‌دهیم و مثل تیم‌های استقلال و پرسپولیس که زیر نظر وزارت ورزش هستند و تیم‌های نفتی که زیر نظر یک نهاد هستند، می‌توانیم به کار خود در لیگ برتر با این شرایط ادامه دهیم.

او در پایان گفت: ان‌شاءالله آقای مهاجری که یک سرمربی خوب است، نیم فصل دوم نتایج خوبی با ماشین‌سازی کسب کند.

هر شهر
یک خبرنگار
روزنامه عجب‌شیر از شهرستان‌های سراسر استان استخدام می‌کند.
۰۴۱۳۵۲۵۸۲۲۲
موبایل: ۰۹۱۴۳۰۱۰۵۷۳

امید تراکتورسازان به قهرمانی در لیگ هجدهم

تیم فوتبال تراکتورسازی تبریز پس از واگذاری به بخش خصوصی و تغییرات گسترده ای که از سوی مالک جدید در کادر فنی و بازیکنان تیم صورت گرفت، در پایان رقابت های نیم فصل، جایگاه چهارمی را از آن خود کرد تا مسیر منتهی به قهرمانی در لیگ هجدهم برای این تیم همچنان باز باشد.

به گزارش ایرنا، تراکتورسازان در دور برگشت رقابت های لیگ برتر فوتبال باشگاه های کشور آغاز می شود ۹ بازی در تبریز و ۶ بازی در خارج از تبریز به مصاف حریفان می روند و نقطه جالب توجه اینکه این تیم با تمامی تیم های مدعی قهرمانی، در تبریز مصاف خواهد داد و از این رو شانس قهرمانی این تیم نسبت به سایر تیم ها و رقیبان بیشتر است.

شاگردان «جرج لیکنز» در دور برگشت رقابت ها با تیم های مدعی سپاهان، پدیده، پرسپولیس و استقلال در تبریز مسابقه می دهند و این امتیاز و برگ برنده ای در دستان این مربی بلژیکی است تا با استفاده از تجربه بازیکنان مطرح و سرشناس خود و از همه مهم تر حمایت هواداران پرشور در بازی های خانگی، به برتری مقابل رقیبان دست یابد و به جام قهرمانی نزدیک تر شود.

تراکتورسازان در اولین بازی خود در دور برگشت و اولین تجربه با «لیکنز» و بازیکنان جدید خود چهارشنبه هفدهم بهمن ماه جاری در ورزشگاه یادگار امام ره تبریز پذیرای تیم نفت مسجد سلیمان هستند؛ این دیدار اهمیت زیادی برای لیکنز دارد، زیرا برتری در این بازی می تواند تیم و هواداران را از نظر روحی شارژ و با انرژی بیشتری به ادامه رقابت ها راهی کند.

همانطور که گفته شد تراکتورسازی از مجموع ۱۵ بازی دور برگشت در ۹ بازی در تبریز به مصاف حریفان می رود و اگر بتواند تمامی امتیازهای این بازی ها را کسب کند می تواند یکی از گزینه های کسب عنوان قهرمانی در فصل جاری باشد.

نفت مسجد سلیمان، استقلال تهران، سپاهان اصفهان، ماشین سازی تبریز، پدیده مشهد، صنعت نفت آبادان، پیکان، پرسپولیس و پارس جنوبی جم تیم هایی هستند که در دور برگشت در تبریز رو در روی تراکتورسازی قرار می گیرند و تراکتورسازی با نساجی مازندران، سایپا، استقلال خوزستان، سپیدرود رشت، ذوب آهن و فولاد در خارج از خانه مصاف می دهد.

تقویت تیم در پست های مختلف و انتخاب سرمربی جدید برای تیم از میان گزینه های مطرح فوتبال اروپا و جهان، همه و همه نشان دهنده عزم مالکیت جدید باشگاه برای جامه عمل پوشاندن به آرزوی دیرین هواداران تراکتورسازی و کسب عنوان قهرمانی لیگ برتر است.

باشگاه تراکتورسازی که در این فصل بازیکنان مطرحی را جذب کرده است، در فصل نقل و انتقالات نیز کوین کنستانت، محمدرضا اخباری، ساسان انصاری، اکبر ایمانی و سیداحمد موسوی را به ترکیب تیم اضافه کرد و در صورت نیاز تیم و اعلام سرمربی، تا سه بازیکن آزاد نیز می تواند به جمع یارانش اضافه کند و تقریبا همه چیز برای قهرمانی این تیم در این فصل از رقابت ها مهیاست.

تیم فوتبال تراکتورسازی تبریز در نیم فصل اول رقابت ها و با هدایت «جان توشاک» و در ادامه راه با تقوی توانست هفت برد، پنج تساوی و سه باخت در کارنامه خود ثبت کند؛ این تیم در مصاف با تیم های سایپا، ماشین سازی، استقلال خوزستان، سپیدرود رشت، پیکان، ذوب آهن و پارس جنوبی به برتری رسید، مقابل تیم های استقلال تهران، صنعت نفت آبادان و فولاد مغلوب شد و در رقابت با نفت مسجد سلیمان، نساجی، سپاهان، پدیده و پرسپولیس تن به تساوی داد.

حال باید منتظر ماند و دید که آیا تیم فوتبال تراکتورسازی تبریز با هزینه هایی که کرده و حمایت هوادارانی که همواره پشت این تیم بوده، خواهد توانست در پایان رقابت های لیگ هجدهم جام قهرمانی را در میان مدعیان بالای سر ببرد؟

هفته شانزدهم و افتتاحیه دور برگشت رقابت های لیگ برتر دیروز با دیدار تیم های پارس جنوبی با فولاد و استقلال خوزستان و ماشین سازی تبریز آغاز شد، امروز سپید رود رشت با سایپا، صنعت نفت با سپاهان و ذوب آهن با نساجی دیدار می کنند؛ مصاف تیم های تراکتورسازی با نفت مسجد سلیمان و پرسپولیس با پدیده چهارشنبه برگزار می شود و در روز پایانی رقابت های این هفته استقلال و پیکان رو در روی هم قرار می گیرند.

آگهی موضوع ماده ۳ قانون و ماده ۱۳ آئین نامه قانون تعیین تکلیف وضعیت ثبتی و اراضی و ساختمانهای فاقد سند رسمی برابر آراء صادره هیات موضوع قانون تعیین تکلیف وضعیت ثبتی اراضی و ساختمانهای فاقد سند رسمی مستقر در واحد ثبتی عجب شیر تصرفات مالکانه و بلامعارض متقاضیان محرز گردیده است لذا مشخصات متقاضیان و املاک مورد تقاضا به شرح زیر به منظور اطلاع عموم در دو نوبت به فاصله ۱۵ روز آگهی می شود در صورتی که اشخاص نسبت به صدور سند مالکیت متقاضیان اعتراضی داشته باشند می توانند از تاریخ انتشار اولین آگهی به مدت دو ماه و نسبت به اگهی اصلاحی یک ماه اعتراض خود را به اداره ثبت اسناد و املاک محل تسلیم و پس از اخذ رسید ظرف مدت یکماه از تاریخ تسلیم اعتراض دادخواست خود را به مرجع قضایی تقدیم نمایند.

شماره های فرعی از ۱ اصلی واقع در ورنجق ۱.خانم لطیفه مهر انگیز ولنجق فرزند علی اکبر به شماره شناسنامه ۳۵۴ صادره از عجب شیر نسبت به ششدانگ یک قطعه باغ به مساحت ۲۸۰۲,۲۵متر مربع پلاک ۴۱۶ فرعی مفروز از۱اصلی **شماره های فرعی از ۵ اصلی واقع در خضرلو** ۲. آقای بخشعلی سیفی خضرلو فرزند بایرامعلی به شماره شناسنامه ۳۲ صادره از عجب شیر نسبت به ششدانگ یک قطعه باغ به مساحت ۱۲۳۰۶متر مربع پلاک ۱۷۶۹ فرعی مفروز از۵اصلی ۳. آقای محرم نورانی اقجه فرزند عزت به شماره شناسنامه ۳ صادره از عجب شیر نسبت به قطعه زمین مزروعی به مساحت ۲۳۴۰,۵۵متر مربع پلاک ۱۷۷۰ فرعی مفروز از۵اصلی ۴-آقای محرم نورانی اقجه فرزند عزت به شماره شناسنامه ۳ صادره از عجب شیر نسبت به قطعه زمین مزروعی به مساحت ۲۲۲۶,۷۰متر مربع پلاک ۱۷۷۱ فرعی مفروز از۵اصلی **شماره های فرعی از ۱۰ اصلی واقع در پسیان** ۵- آقای ایوب بصیری فرزند شمس اله به شماره شناسنامه ۲۳۰ صادره از عجب شیر نسبت به ششدانگ یک قطعه زمین مزروعی به مساحت ۳۱۱۱ متر مربع پلاک ۱۶۴ فرعی مفروز از ۱۰ اصلی ۶. آقای ایوب بصیری فرزند شمس اله به شماره شناسنامه ۲۳۰ صادره از عجب شیر نسبت به ششدانگ یک قطعه زمین مزروعی به مساحت ۲۷۰۸ متر مربع پلاک ۱۶۵ فرعی مفروز از ۱۰ اصلی ۷. آقای ایوب بصیری فرزند شمس اله به شماره شناسنامه ۲۳۰ صادره از عجب شیر نسبت به ششدانگ یک قطعه زمین مزروعی به مساحت ۷۴۴۳,۵ متر مربع پلاک ۱۶۶ فرعی مفروز از ۱۰ اصلی **شماره های فرعی از ۱۲ اصلی واقع در گل تپه** ۱-اقای علیرضا شهیر فرزند محمد به شماره شناسنامه ۲ صادره از بناب مساحت نسبت به ششدانگ یک قطعه باغ به مساحت ۲۷۶۷,۵متر مربع پلاک ۸۹۷فرعی از ۱۲ اصلی. خانم راضیه جلالی گل تپه فرزند اصغر نسبت به سه دانگ از شش دانگ پلاک ۸۹۷ فرعی از ۱۲ اصلی. **شماره های فرعی از ۱۵ اصلی واقع در مهراباد** ۱-اقای سید علی سلامی فرزند میر باقر به شماره شناسنامه ۸۲۶صادره از عجب شیر نسبت به ششدانگ یک حلقه چاه و محوطه به مساحت ۱۰۲۹,۶متر مربع پلاک ۶۹۰ مفروز از ۲۱۹فرعی از ۵ اصلی. ۲-اقای امید علیزاده فرزند اسداله به شماره شناسنامه ۵۰۶۰۰۱۱۸۷۹ صادره از عجب شیر نسبت به ششدانگ یک قطعه باغ به مساحت ۴۰۹۳ متر مربع پلاک ۶۹۱ فرعی از ۱۵ اصلی **شماره های فرعی از ۱۶ اصلی واقع در شیشوان** ۱- آقای نجفقلی عنقائی و خانم شرین شهیر فرزند ان اسماعیل به شماره شناسنامه های ۱۹۷و ۱۷۶ ۱۷۱صادره از عجب شیر نسبت به ششدانگ یک باب خانه به مساحت ۳۴۴,۹۵متر مربع پلاک۹۸۰ فرعی از ۱۶ اصلی. به نسبت نصفا و مشاعا ۲- آقای جهانگیر شکوه فرزند سیف علی به شماره شناسنامه ۳۷۰۲صادره ازعجب شیر نسبت به ششدانگ یک باب خانه به مساحت ۲۶۴,۳۰ متر مربع ششدانگ پلاک ۲۳۳۸ مفروز از ۱۹۱فرعی از ۱۶ اصلی. ۳- آقای محمد باقر ذوقی فرزندجعفر به شماره شناسنامه ۱۸۴صادره ازعجب شیر نسبت به ششدانگ یک باب خانه به مساحت ۹۹,۳۱متر مربع ششدانگ پلاک۲۳۳۹ مفروز از ۶۳۲فرعی از ۱۶ اصلی. ۴-آقای آرمین نمازی شیشوان فرزند جلیل به شماره شناسنامه ۷۱صادره ازعجب شیر نسبت به ششدانگ یک قطعه باغ به مساحت ۲۸۰۸متر مربع ششدانگ پلاک۲۳۴۰ مفروز از ۶۸۵فرعی از ۱۶ اصلی. ۵-خانم رخساره اختری شیشوان به شماره شناسنامه ۸صادره ازعجب شیر نسبت به ششدانگ یک باب مغازه به مساحت ۱۴,۹۵متر مربع ششدانگ پلاک۲۳۴۱ مفروز از ۲۹۱فرعی از ۱۶ اصلی. ۶-خانم رقیه نیکنام فرزند علی به شماره شناسنامه ۴۳۱۸صادره ازعجب شیر نسبت به ششدانگ یک یک باب خانه به مساحت ۱۲۱,۶۰متر مربع ششدانگ پلاک۲۳۴۳ مفروز از۶۱۴ فرعی از ۱۶ اصلی. ۷- ناصر آتش بار شماره ۴۵ فرزند حسین علی ششدانگ یک باب خانه به پلاک ۲۳۴۲ مفروز از ۱۸۹ فرعی از ۱۶ اصلی **شماره های فرعی از ۱۷ اصلی واقع در عجب شیر** ۱- آقای نجفقلی عنقائی و خانم شرین شهیر فرزند ان اسماعیل به شماره شناسنامه های ۱۹۷و ۱۷۶ ۱۷۱صادره از عجب شیر نسبت به ششدانگ یک باب خانه به مساحت ۳۴۴,۹۵متر مربع پلاک۹۸۰ فرعی از ۱۶ اصلی. به نسبت نصفا و مشاعا ۲- آقای جهانگیر شکوه فرزند سیف علی به شماره شناسنامه ۳۷۰۲صادره ازعجب شیر نسبت به ششدانگ یک باب خانه به مساحت ۲۶۴,۳۰ متر مربع ششدانگ پلاک ۲۳۳۸ مفروز از ۱۹۱فرعی از ۱۶ اصلی. ۳- آقای محمد باقر ذوقی فرزندجعفر به شماره شناسنامه ۱۸۴صادره ازعجب شیر نسبت به ششدانگ یک باب خانه به مساحت ۹۹,۳۱متر مربع ششدانگ پلاک۲۳۳۹ مفروز از ۶۳۲فرعی از ۱۶ اصلی. ۴- آقای آرمین نمازی شیشوان فرزند جلیل به شماره شناسنامه ۷۱صادره ازعجب شیر نسبت به ششدانگ یک قطعه باغ به مساحت ۲۸۰۸متر مربع ششدانگ پلاک۲۳۴۰ مفروز از ۶۸۵ فرعی از ۱۶ اصلی. ۵- اوالفضل برقی ثانی فرزند علی به شماره شناسنامه ۳ صادره از عجب شیر نسبت به یک باب خانه به مساحت ۱۷۱,۲۸ متر مربع پلاک ۹۸۷۸مفروز از ۱۷ اصلی. ۶- آقایان طهماسب و رضا هر دو قلی زاده فرزندان امید علی و طهماسب به شماره شناسنامه های ۱۹۶۶و ۵۰۶۰۱۵۷۰۴۰ صادره از عجب شیر نسبت به ششدانگ یک باب مغازه به مساحت ۲۰متر مربع به نسبت جهار دانگ و دو دانگ از ششدانگ پلاک ۹۸۷۹ فرعی از ۱۷ اصلی ۷-اقای سعید اشتیاق اقباشلو فرزند حسن به شماره شناسنامه ۵۶۷۷ صادره از عجب شیر نسبت به ششدانگ یک باب ساختمان تجاری و مسکونی به مساحت ۷۰,۳۸متر مربع پلاک ۹۸۸۰ مفروز از ۱۲۲۲ فرعی از ۱۷ اصلی. ۸-اقای علی اکبری چنار فرزند محمد به شماره شناسنامه ۷۹۹ صادره از عجب شیر نسبت به ششدانگ یک باب خانه به مساحت ۱۸۴,۵۰متر مربع پلاک ۹۸۸۱ مفروز از ۱۲۴۳ فرعی از ۱۷ اصلی. ۹-اقای باقر رسولی قبادلو فرزند ارشد به شماره شناسنامه ۷۲ صادره از عجب شیر نسبت به ششدانگ یک باب مغازه در حال احداث به مساحت ۱۹,۵۰متر مربع پلاک ۹۸۸۲ مفروز از ۷۴۹۶ فرعی از ۱۷ اصلی. **شماره های فرعی از ۱۹ اصلی واقع در سعیدآباد** ۱-بهرام چهره گشا گل تپه فرزندمیرزاعلی به شماره شناسنامه ۲ صادره از عجب شیر نسبت به ششدانگ یک باب خانه به مساحت ۱۶۰,۴۰متر مربع پلاک ۲۴۹۸ مفروز از ۱۹ اصلی. ۲-سید علی قاضی شیراز فرزندسید کاظم به شماره شناسنامه ۱۳۶۴ صادره از عجب شیر نسبت به ششدانگ یک باب مغازه به مساحت ۱۳,۵۷متر مربع پلاک ۲۴۹۹ مفروز از۱۷۴ فرعی از ۱۹ اصلی. ۳-حمید خادمی فرزندامیر اصلان به شماره شناسنامه ۷۳۰ صادره از عجب شیر نسبت به ششدانگ یک باب خانه به مساحت ۱۷۱,۵۲متر مربع پلاک ۲۵۰۰ مفروز از ۲۲۶ فرعی از ۱۹ اصلی. ۴- نعمت یوسف پناه فرزندامیر محمد به شماره شناسنامه ۱۰ صادره از عجب شیر نسبت به ششدانگ یک باب خانه به مساحت ۱۷۰,۵۲متر مربع پلاک ۲۵۰۱ مفروز از ۲۲۶ فرعی از ۱۹ اصلی. **شماره های فرعی از ۲۳ اصلی واقع در جوانقلعه** ۱۹- آقای آرمین نمازی شیشوان فرزندجلیل به شماره شناسنامه ۷۱ صادره از عجب شیر نسبت به ششدانگ یک قطعه باغ به مساحت ۳۱۲۵ مترمربع پلاک ۵۱۶ فرعی مفروز از ۷۷ از ۲۳ اصلی. **شماره های فرعی از ۳۱ اصلی واقع در ینگجه** ۱- آقای احد آسمانی ینگجه فرزند حسین به شماره شناسنامه ۶۰۰ صادره از عجب شیر نسبت به ششدانگ یک قطعه گردوزار به مساحت ۳۶۶۵ متر مربع پلاک ۴۳۹ مفروز از ۱۹۵فرعی از ۳۱ اصلی. **شماره های فرعی از ۶۵ اصلی واقع در النجق** ۱-اقای رستمعلی امینی ینگجه فرزند قربانعلی به شماره شناسنامه ۳۵ صادره از عجب شیر نسبت به ششدانگ یک قطعه باغ به مساحت ۲۱۶۱مترمربع پلاک ۲۰۶ فرعی مفروز از ۱۸۸ فرعی از ۶۵ اصلی. ۲-اقای جعفر بختیاری فرزند یونس به شماره شناسنامه ۴ صادره از عجب شیر نسبت به ششدانگ یک قطعه باغ به مساحت ۴۹۱۴,۵مترمربع پلاک ۲۰۷ فرعی مفروز از ۱۸۸ فرعی از ۶۵ اصلی.

آگهی اصلاحی

شماره های فرعی از ۶۵ اصلی واقع در النجق

۱-آقای رضا شهبازی فرزند میرآقا به شماره شناسنامه ۵۴۴ صادره از عجب شیر نسبت به ششدانگ یک قطعه باغ به مساحت ۷۱۹۰,۴۵مترمربع پلاک ۲۰۲ مفروز از ۶۰ فرعی از ۶۵ اصلی.

تاریخ انتشار نوبت اول: ۹۷/۰۱۱/۰۲ **تاریخ انتشار نوبت دوم: ۹۷/۱۱/۱۷**

بابک داداشی – کفیل ثبت اسناد و املاک عجب شیر

روانشناسی

روش های درس خواندن

افراط نکن

در مطالعه کردن دروس توازن را حفظ کنید. عجیب نیست که شما به خاطر علاقه زیادی که به یک درس دارید، بیشتر از هر کتابی آن را مطالعه کنید؛ این اشتباهی است که بسیاری از دانش آموزان آن را انجام می دهند و با افراط در مطالعه درس و کم کاری در خواندن درس دیگر، به نتیجه نهایی که برایش زحمت می کشند، لطمه می زنند.

تغییر متناوب مکان مطالعه و درس خواندن

اگرچه بسیاری از دانش آموزان به مطالعه در کتابخانه شدیدا معتقد هستند، اما دانشمندان علم ادراک بر این باورند تغییر متناوب محیط مطالعه برای یادگیری بسیار موثر است. چرا که حافظه انسان بر اساس موقعیت و مکان شکل می‌گیرد در نتیجه تغییر محیط مطالعه، میزان به خاطر سپردن چیزهایی که یاد گرفته‌اید را افزایش خواهد داد.

امتحان دادن

هر چقدر هم که از امتحان تنفر داشته باشید اما مطالعات نشان می‌دهد یک ارزشیابی جدی مانند امتحان نه تنها مؤید میزان دانش دانش آموزان است بلکه می‌تواند کیفیت و ارزش علمی دانشجویان را نیز افزایش دهد. آزمون‌های متناوب به یادگیری دوباره و به خاطر آوردن اطلاعات ما کمک می‌کند، ضمن اینکه در هنگام آماده شدن برای امتحانات نهایی تازه به ارزش و عملکرد امتحانات طول ترم پی می‌بریم.

حضور در کلاس

شاید این مسئله بدیهی و واضح باشد. اما سخنرانی‌های طولانی استادان و زمان شروع کلاس‌ها در ساعات اولیه صبح، اغلب باعث شده شرکت در کلاس تا حدودی سلیقه‌ای و دلبخواهی شود. بهترین شیوه برای آمادگی در امتحانات، حضور در کلاس درس می‌باشد. در این صورت می‌توانید با سلسله مراتب درسی آشنا شده و از مطالبی که از آنها امتحان گرفته می‌شود، مطلع شوید.

منظم باشید

تنها چیزی که از داشتن یک ضرب‌الاجل زمانی بدتر است، از دست دادن این ضرب‌الاجل می‌باشد. پس سعی کنید همیشه منظم باشید و از تعلل و به تعویق انداختن وظایف خود اجتناب کنید.

کمک بگیر

استفاده از فکر جمعی می تواند مسیر شما را برای موفق شدن در امتحان ها هموارتر کند. اگر یکی از دوستانتان به ریاضی مسلط تر است و شما فیزیک را بهتر بلدید، در یاد گرفتن این دروس به هم کمک کنید. گذشته از این، می توانید با خلاصه بندی کتاب ها به یکدیگر کمک کنید و جزوه خلاصه هایتان را با هم مبادله کنید. فرض کنید باید یک کتاب ۹۰ صفحه ای را بخوانید. اگر شما و دو نفر از دوستانتان هرکدام ۳۰ صفحه از این کتاب را خلاصه کنید و پرسش ها را از دل مباحث دربیاورید، با سرعت و دقت بیشتری می توانید نکات مهم را بخوانید و یاد بگیرید. در چنین شرایطی انگار زحمت شما برای خواندن آن کتاب، یک سوم شده است.

مغزتان را روی مطالب درسی متمرکز کنید

علاوه بر سرعت مطالعه، تعیین محل مناسب برای این اقدام، مهم است و دانش آموزان باید از میز برای مطالعه استفاده کرده و از حالت خوابیده مطالعه کردن بپرهیزند. همچنین هنگام مطالعه دیوار مقابل ساده باشد چرا که در غیر این صورت ذهن به آنالیز عکس‌ها و نوشته‌های روی دیوار سوق داده می‌شود.

بلند خواندن دروس سخت

حافظه شنیداری بعضی دانش‌آموزان و دانشجویان نسبت به حافظه دیداری آن‌ها بهتر کار می‌کند. این افراد همان‌هایی هستند که معمولا با بلند خواندن دروس و شنیدن صدای خودشان آن درس را بهتر یاد می‌گیرند. ممکن است بلند خواندن درس‌ها در بعضی شرایط آسان نباشد؛ اما اگر بتوانید وقتی را به تنهایی اختصاص دهید و حداقل خلاصه‌هایتان را بلند بخوانید، بخش بزرگی از راه را رفته‌اید.

علامت گذاری با رنگ ها موقع درس خواندن

اولویت بندی اهمیت هر مطلب یا تقسیم‌بندی مفاهیم درسی بر اساس تعریف؛ اسامی، سال‌ها، فرمول‌های مهم و یکی از کارهایی است که می‌توانید به راحتی توسط رنگ‌ها انجام دهید. برای مثال تمام تعاریف مفاهیم را با کشیدن خط نارنجی در زیر آن‌ها انجام دهید و زیر تمام اسامی مهم خط بنفش بکشید. می‌توانید این کار را با استفاده از ماژیک رنگی، خودکار نمدی یا هایلایتر انجام دهید. اگر هم اهل خرید جدیدترین کتاب های الکترونیکی موجود هستید، می‌توانید به راحتی بخش مورد نظرتان را انتخاب Select کرده و آن را با هر رنگی که دلتان می‌خواهد هایلایت کنید.

منبع: بیتوته

عجب‌شیر

عجب شیر روزنامه سراسری صبح ایران

سه شنبه ۱۶ بهمن ماه ۹۷– سال پنجم – شماره ۴۵۸

روزنامه سراسری فرهنگی ـ اقتصادی

صاحب امتیاز و مدیر مسئول: جعفر شکوریان

طراحی: موسسه پژواک کتاب آذربایجان

زیر نظر شورای سردبیری

مدیر اجرایی: امید شکوریان

چاپ: پرنیان

آدرس: تبریز - خیابان دارایی (شهید مدنی) - روبروی مسجد شهید آیت ا... مطهری - پلاک ۹۹ - طبقه دوم - واحد ۳

تلفن دفتر: ۳۵۲۵۸۲۲۲-۰۴۱ فاکس: ۳۵۲۵۹۷۵۶-۰۴۱

تلفن همراه: ۰۹۱۴۳۰۱۰۵۷۳

www.shakourian.com

j.shakourian@gmail.com

/Ajabshirdaily

/Ajabshirnewspaper

اوقات شرعی شهر تبریز

اذان صبح	طلوع آفتاب	اذان ظهر
۰۵:۵۷:۴۴	۰۷:۲۵:۵۶	۱۲:۳۸:۴۷
غروب آفتاب	اذان مغرب	نیمه شب شرعی
۱۷:۵۱:۳۸	۱۸:۱۱:۱۵	۲۳:۵۴:۴۱

پایگاه خبری تحلیلی عجب‌شیر ما

توانمندی در دانایی و آگاهی است.
رسانه‌ها ابزار آگاهی و دانایی اند.

www.ajabshirema.ir

نماینده مردم تبریز:

فراکسیون کارگری مجلس حداقل حقوق کارگران را ۴ میلیون تومان پیشنهاد داد

نماینده مردم تبریز، آذرشهر و اسکو در مجلس با اعلام این خبر که این فراکسیون حداقل دستمزد برای کارگران را چهار میلیون تومان پیشنهاد داده است، تاکید کرد که مرکز پژوهش‌های مجلس خط فقر در تهران را ۳ میلیون و دویست هزار تومان اعلام کرده است.

به گزارش فارس، زهرا ساعی، در تشریح جزئیات نشست فراکسیون کارگری مجلس، اظهار داشت: در این نشست این موضوع مورد بررسی قرار گرفت که با توجه به وجود تورم، افزایش نرخ‌ها و نوساناتی که در شرایط کنونی در بازار وجود دارد باید مبلغ چهار میلیون تومان به عنوان حداقل حقوق برای کارگران تعیین شود.

نماینده مردم تبریز، آذرشهر و اسکو در مجلس شورای اسلامی، ادامه داد: این رقم در پی محاسباتی که از طریق فرمول‌های موجود در حوزه اقتصادی برای پرداختی به کارگران در سال ۹۸ پیشنهاد شده است و امیدواریم که با کمک دولت بتوانیم با افزایش حقوق این قشر شاهد ارتقای توان خرید قشر کم درآمد جامعه باشیم.

عضو کمیسیون اجتماعی مجلس شورای اسلامی، تصریح کرد: هم‌اکنون قشر زحمتکش کارگر با مشکلات متعدد اقتصادی مواجه هستند و دستمزدهای آنها به دلیل بالا بودن مخارج زندگی پاسخگوی نیازهایشان نیست.

این نماینده مردم در مجلس دهم، تاکید کرد: در این نشست خط فقر از سوی مرکز پژوهش‌های مجلس شورای اسلامی برای زندگی در شهر

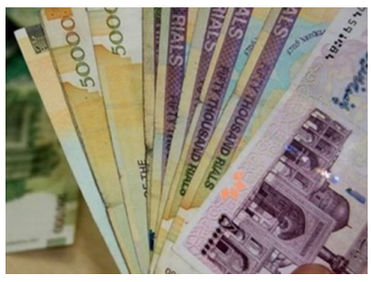

تهران سه میلیون و دویست هزار تومان اعلام شد.

عضو فراکسیون کارگری مجلس شورای اسلامی، با اشاره به مهمانان حاضر در این نشست، یادآور شد: نماینده کارگران و مسئولانی از وزارت تعاون، کار و رفاه اجتماعی و مرکز پژوهش‌های مجلس شورای اسلامی در این نشست حضور داشتند.

توهین به رئیس مجلس هیچ توجیهی ندارد

نماینده مردم تهران در مجلس از عملکرد شورای هماهنگی تبلیغات برای تعیین سخنرانان ۲۲ بهمن انتقاد کرد.

به گزارش خانه ملت، مصطفی کواکبیان در نشست علنی دیروز مجلس شورای اسلامی در اخطار قانون اساسی با اشاره به اظهارات سید کاظم دلخوش اباتری، محمدجواد کولیوند و مسعود پزشکیان درخصوص لغو سخنرانی رئیس مجلس در کرج در روز ۲۲ بهمن، گفت: چرا در این خصوص فقط بحث شهر کرج و رئیس مجلس مطرح می شود، زیرا این امر در سراسر کشور و مرتبط با شورای هماهنگی تبلیغات است.

نماینده مردم تهران، ری، شمیرانات، اسلامشهر و پردیس در مجلس تصریح کرد: می توان لیست اسامی سخنرانان را بررسی و مشاهده کرد که چه افرادی هستند که از سخنرانان آیه و روایات؛ انقلابی بودن را بیشتر بلد هستند.

این نماینده مردم در مجلس دهم خاطرنشان کرد: اگر

جایی به رئیس مجلس توهین شود، اقدام بدی است اما بسیاری از مراکز استان ها افرادی را برای سخنرانی می آورند که صددرصد ضد دولت و ضد حرکت انقلابی باشند.

پزشکیان در نشست انجمن اسلامی معلمان استان همدان؛

مردم در ۴۰ سالگی انقلاب از مسئولان نتیجه کارهایشان را می خواهند

نایب رئیس مجلس شورای اسلامی گفت: اکنون که ۴۰ سال از عمر انقلاب گذشته مردم از مسئولان این سوال را دارند که طی این سال ها چه کارهایی را برای کشور انجام داده اید.

به گزارش خانه ملت، مسعود پزشکیان در نشست انجمن اسلامی معلمان استان همدان که به عنوان ۴۰ سالگی، آموزش و پرورش و سرمایه اجتماعی برگزار شد، اظهار داشت: کنار شما معلمان بودن افتخار است زیرا معلمان ساختار اندیشه را شکل می دهند و آینده کشور را می سازند.

نایب رئیس مجلس شورای اسلامی با بیان اینکه امروز ۴۰ سال از انقلاب گذشته و باید ما در این ۴۰ سال کار می کردیم، بیان کرد: اکنون مردم از ما حرف نمی خواهند بلکه باید پاسخگوی سوال آن ها باشیم که در این ۴۰ سال چه کارهایی انجام داده ایم.

وی افزود: بعد از انقلاب مردم به برکت حضور امام خمینی (ره) قدرت بزرگی را از کشور بیرون کردند و این در حالی بود که سرمایه اجتماعی آن زمان گوش به فرمان امام بودند و تنها کافی بود امام تصمیم خود را بیان کند سپس مردم به فرمان امام راه می افتادند زیرا صداقت می دیده اند. مردم می خواستند کشور درست شود و دعوا در ابتدای انقلاب بین گروه های مختلف این بود که کدام گروه کشور را بهتر اداره خواهد کرد.

پزشکیان ادامه داد: آمریکایی ها وقتی دیدند این قدرت شکل گرفته با حیله های مختلف به دنبال این بودند که مانع از شکل گیری نظام اسلامی در ایران شوند. ابتدا رو به ترور شخصیت ها آوردند سپس دعواهای قومیتی ایجاد کردند و پس از آن صدام را وادار به حمله نظامی علیه ایران کردند. دشمنان با این روش ها بهترین کسانی که می خواستند خدمتگزار مردم باشند و با صداقت و به دور از ریا عمل می کردند را از ما گرفتند و امثال شهیدان بهشتی و مطهری را ترور کردند.

عضو فراکسیون امید مجلس گفت: مطابق فرمایش حضرت علی (ع) دشمنان به دنبال این هستند که مانع از شکل گیری حق و عدالت در جامعه شوند و برهمین اساس افراد بطن دار را از انقلاب گرفتند، آن هایی که در زندگی خود اثبات کرده بودند صداقت دارند و در راه انقلاب جان خود را تقدیم کردند اکنون ما مانده ایم تا عدالت و حق را حاکم کنیم و در مقابل دشمن ذلیل نباشیم اما آدم هایی که ماندند با شهدا فاصله دارند و به خاطر همین است که گیرهایی داریم.

پزشکیان با بیان اینکه مقام معظم رهبری فرمودند ما در رابطه با تحقق عدالت در جامعه مشکل داریم، اظهار داشت: پزشکان به من می گویند تو را دوست داریم اما چرا مدام می گویی که پزشکان پول زیادی می گیرند؟ در پاسخ می گویم پزشکان قلب در بیمارستان های دولتی حداقل به صورت ماهانه ۵۰ تا ۶۰ میلیون درآمد دارند اما چرا معلمان با حقوقشان نمی توانند زندگی خود را اداره کنند، در کجای دنیا تا این حد بین پزشکان و معلمان فاصله طبقاتی وجود دارد به عنوان یک پزشک من ضد پزشکان نیستم اما دعوای ما در ابتدای انقلاب برای عدالت و آزادی بود و اکنون نیز باید به دنبال تحقق عدالت باشیم.

نایب رئیس مجلس شورای اسلامی با بیان اینکه مکانیزم پرداخت حقوق در شرایط کنونی منصفانه نیست، بیان کرد: بدترین نوع سرانه بیمه در زمان وزارت من بود که از همه ۲۵۰۰ تومان می گرفتم و پرداختی اغنیاء و فقرا به یک صورت بود، هرچه تلاش کردیم در قانون برنامه این شیوه را اصلاح کنند اما موافقت نکردند.

وی افزود: اگر می خواهید انقلاب اسلامی و سرمایه اجتماعی کشور باقی بماند و بتوانیم در برابر آمریکا و قلدران جهان پایداری کنیم باید بتوانیم ابتدا در جامعه خود عدالت را محقق سازیم.

پزشکیان با بیان اینکه نباید در برابر قلدرهای جهان سر خم کنیم، ادامه داد: زمانی می توانیم در برابر آن ها سر خم نکنیم که ابتدا توانسته باشیم عدالت را رعایت کنیم.

نماینده مردم تبریز، اسکو و آذرشهر در مجلس شورای اسلامی با بیان اینکه نامه حضرت علی (ع) به مالک اشتر منشور حکومت اسلامی است، گفت: در این نامه بارها تاکید به رعایت انصاف شده است زیرا روی ظلم ایستادن پایه هر حکومتی را تضعیف می کند.

وی افزود: در دولت بعضا می دیدم که برخی وزرا اختصاص منابع مالی در حوزه آموزش و سلامت را هزینه می دانستند و به همین سبب وزرایی که پول نفت و نیرو و برق و آب در اختیارشان بود با تخصیص اعتبار به حوزه آموزش و سلامت مخالفت می کردند.

پزشکیان اظهار داشت: ساختن آدم ها موجب تقویت سرمایه اجتماعی می شود، اکنون اگر به انرژی هسته ای و صنایع دفاعی افتخار می کنیم به آهن پاره ها افتخار نمی کنیم بلکه به افرادی افتخار می کنیم که این علم را دارند و توانمند هستند، آن تجهیزات را نیز آدم ها می سازند.

عضو کمیسیون بهداشت و درمان مجلس گفت: در زمان وزارت من مرده ها را در بیمارستان نگه می داشتند و تا خانواده ها با بیمارستان تسویه حساب نمی کردند مرده آن ها را تحویل نمی دادند، برای رفع آن اشکالات تقاضای تامین اعتبار می کردم اما پول نمی دادند سپس با پررویی مدیریت ما را زیر سوال می بردند و می گفتند این ها عرضه مدیریت ندارند به همین جهت در آن زمان نامه ای نوشتم تا برخی بیمارستان ها را به بخش خصوصی واگذار کنم اما پس از مدتی گفتند می خواهی با این کار دولت را خراب کنی، من گفتم اگر امکان مدیریت آن در بخش خصوصی هم وجود ندارد پس چگونه مدیریت کنونی را بی عرضه خطاب می کنید، باید توجه داشت که ساختن بیمارستان بالای کوه هیچ توجیهی ندارد و همین اقدامات مشکلات بعدی را به وجود می آورد.

وی با اشاره به مشکلاتی که در خصوص بیمه وجود دارد، افزود: دولت، مجلس و قوه قضائیه باید همه بر سر یک سفره بنشینند، سه قوه کشور برای خود بیمه تکمیلی در نظر گرفته اند اما وقتی که به مردم می رسند می گویند پول نداریم این در حالی است که مردم پای عدالت و انصاف ایستاده اند و این پایداری خود را ثابت کرده اند. صحبت من این است که اگر پول و دارو نیست برای همه نباشد نه اینکه خودمان استفاده کنیم و به مردم بگوییم مشکلات را تحمل کنند.

پزشکیان با بیان اینکه حاکمیت باید به کسانی برسد که خودشان از پس مشکلاتشان برنمی آیند، اظهار داشت: در تهران گوشت بیشتری را پخش می کنند تا سر و صدا نشود و به سایر مناطق گوشت کمتری می دهند که البته این مشکل را پیگیری خواهیم کرد.

نایب رئیس مجلس شورای اسلامی با بیان اینکه من با توجه به تخصص و شرایط کاری که دارم هر کاری کنم چرخ زندگی ام بالاتر از حد معمول می چرخد، بیان کرد: در این شرایط حکومت نباید به من فکر کند بلکه باید به آن هایی کمک کند که مشکل دارند، مردم اگر ببینند به فکر آن ها هستیم باز هم پای انقلاب می ایستند ما باید به دنبال مردم باشیم.

نماینده مردم تبریز، اسکو و آذرشهر در مجلس شورای اسلامی با بیان اینکه دهه فجر باید زمانی باشد که به خود یادآوری کنیم کجا بوده ایم، چه کسی بوده ایم و می خواهیم به کجا برویم، بیان کرد: باید از راهی که برخی سفره ویژه برای خود باز می کنند و به دیگران می گویند تحمل کنید برگردیم اگر قرار به تحمل مشکلات است مسئولین نیز در کنار مردم باید کمبودها را تحمل کنند.

وی با بیان اینکه دشمنان همه راه های اقتصادی را بر کشور بسته اند و عملا به دنبال ایجاد محاصره اقتصادی هستند، افزود: در شعب ابی طالب همه با هم کمبودها و گرسنگی را تحمل می کردند، پیامبر اسلام و بلال حبشی مانند هم مشکلات را تحمل می کردند اکنون نیز باید همه با هم مشکلات را تحمل کنیم نه اینکه من زندگی ام بدون مشکل بچرخد و به دیگران بگویم تحمل کنید، باید قبول کنیم ما که بالا نشسته ایم در به وجود آمدن این شرایط مقصر هستیم.

پزشکیان خطاب به معلمان گفت: شما معلمان ذهن مدیران را نیز شکل می دهید، چرا آدم هایی که تربیت کرده اید و اکنون مدیر شده اند اینگونه عمل می کنند، بپذیریم که می توان ذهنیت های بهتری را ایجاد کرد.

نماینده مردم تبریز، اسکو و آذرشهر در مجلس با بیان اینکه معلم ابتدایی من ذهن مرا ساخت، بیان کرد: نماز و روزه را از او یاد گرفتم در حالی که او اهل سنت بود این معلم به گونه ای برای من ذهنیت سازی کرد که پس از آن نیز مانع از انحراف من شد، نام بسیاری از معلمان خود را فراموش کرده ام، اما هنوز تصویری که از نماز خواندن و وضو گرفتن او در ذهن دارم را فراموش نکرده ام بنابراین معتقدم هرکسی در هر جایی می تواند موثر باشد.

وی افزود: در زمان احمدی نژاد در جلسه ای که با سه جراح قلب داشتم و با آن ها همکاری می کردم گفتم، اگر درست خدمت و آموزش ارائه بدهیم هیچ کس نمی تواند مشکلی برای ما ایجاد کند اکنون باید دست از پول گرفتن زیاد برداریم، تفاوتی هم ندارد چه کسی رئیس دانشگاه باشد، اگر رفتارمان خوب باشد دانشجویان نیز از ما یاد می گیرند.

پزشکیان ادامه داد: آنچه را از دیگران می خواهیم باید ابتدا در خودمان ایجاد کنیم، مشکلات به این شیوه با سرعت بیشتری حل می شوند، آنگاه کسی نیست به خاطر عمل جراحی خود خانه اش را نمی فروشد.

نایب رئیس مجلس شورای اسلامی گفت: یک بار به صدا و سیما گفتم عده ای پول مفت می گیرند و در پاسخ به سوال آن ها که چه کسی پول مفت می گیرد، گفتم به من پول مفت می دهند بعد در رسانه ملی چنین منعکس شد که پزشکیان گفته پزشکان مفت خور هستند.

وی افزود: بعد از دوران وزارتم در عرض ۳ سال در قبال عمل های جراحی که انجام می دادم دولت به اندازه ۳۰ سال به حساب من پول واریز کرد. من یاد گرفته ام که بابت طبابت از مردم پول نگیرم و پول خود را از دولت دریافت می کنم اما این میزان از پرداخت پول به من نیز عادلانه نیست.

پزشکیان اظهار داشت: انتظار من این است که شما معلمان ذهن دانش آموزان را به خوبی بسازند. تمایل داشتم معلم باشم که به همین دلیل بعد از طبابت یک سال تدریس کردم که زندگی برای من در آن دوران بسیار شیرین بود اما به این دلیل جراح قلب شدم تا بگویم علیرغم توانایی جراحی قلب از بیماران پول نمی گیرم.

نایب رئیس مجلس با بیان اینکه برای ۵ دقیقه صحبت کردن در مجلس سه هفته فکر می کنم اما برای عمل کردن به دلیل آنکه این مهارت را یاد گرفته ام اصلا فکر نمی کنم این تکنیک را همه می توانند یاد بگیرند اما هنگام صحبت کردن در مجلس باید انصاف را رعایت کرده، معامله گرانه حرف نزنم ضمنا نباید آتو به دست دیگران بدهم.

وی افزود: معلمان عامل اصلی شکل دهی به سیاستگذاران هستند و آینده مملکت را معلمان می سازند و نباید فراموش کرد که این قدرت معلمان است که سرمایه اجتماعی کشور را شکل می دهد پس باید سرمایه ای تربیت کنند تا برای آینده طرحی نو در اندازند.

مستخدمین حسینی:

پرداخت یارانه با این مبالغ دیگر کارایی ندارد

پرداخت نقدی یارانه‌ها بدون توجه به میزان نیازمندی افراد، در حالی همچنان ادامه دارد که یک اقتصاددان معتقد است اعطای یارانه با این مبلغ به دهک‌های خاص، دیگر کارایی ندارد و دولت باید سعی کند از طریق سیاست‌های جبرانی از محل یارانه‌ها خط فقر را پایین‌تر بیاورد.

به گزارش ایسنا، پرداخت نقدی یارانه‌ها سیاستی بود که هم‌زمان با حذف یارانه حامل‌های انرژی در دولت دهم به اجرا درآمد. نفس حذف یارانه پرداختی دولت بابت حامل‌های انرژی و پرداخت آن به اقشار نیازمندتر می‌توانست اقدامی مؤثر در مقابله با فقر و ایجاد عدالت اجتماعی باشد، اما این سیاست به بدترین شکل ممکن انجام شد و آن پرداخت یارانه به همه اقشار به نسبت مساوی بود.

پرداخت یارانه نقدی به همه اقشار به صورت مساوی نه تنها هیچ کمکی به حل معضل فقر و ایجاد عدالت طبقاتی نکرد، بلکه باعث بروز پدیده‌های دیگری هم شد که در صدر آنها بروز تورم بود.

دیوار کج یارانه نقدی همچنان بالا می‌رود

بدیهی است، زمانی که پولی اضافه از سوی دولت به خانوارهای مرفه پرداخت می‌شود احتمال بیشتری دارد که آن پول صرف خرید یا کمک خرید وسایل لوکس و غیرضروری شود که عمدتاً از خارج از کشور هم وارد می‌شدند.

اما این کارکرد در پرداخت یارانه‌ها به دولت‌های یازدهم و دوازدهم هم سرایت کرد و علی‌رغم انتقادات فراوان به پرداخت مساوی یارانه‌های نقدی به همه اقشار، این شیوه پرداخت یارانه ادامه پیدا کرد.

در این باره یک اقتصاددان معتقد است که دولت می‌تواند به جای این‌که همه این یارانه‌ها را به عموم مردم پرداخت کند آن را به صورت نقدی به سه دهک پایین جامعه پرداخت کند.

دولت یارانه‌ها را به سیاست‌های جبرانی تبدیل کند

حیدر مستخدمین حسینی - معاون وزارت اقتصاد دولت اصلاحات - با اشاره به ادامه عدم توزیع عادلانه یارانه‌های نقدی در دولت‌های یازدهم و دوازدهم ادامه داد: نباید یارانه برای دهک‌های مختلف به صورت یکسان در نظر گرفته شود. دولت در هر ماه حدود ۳,۵۰۰ میلیارد تومان یارانه می‌دهد که مبلغ کمی هم نیست، اما آن گروه‌هایی که باید در این پرداخت یارانه تقویت شوند، تقویت نمی‌شوند.

این اقتصاددان همچنین به ایده پرداخت نقدی یارانه‌ها به جای پرداخت غیرمستقیم آن هم اشاره کرد و گفت: دولت می‌تواند به جای این‌که همه این یارانه‌ها را به عموم مردم پرداخت کند آن را به صورت نقدی به سه دهک پایین جامعه پرداخت کند تا هم یک نوع سیاست جبرانی را انجام داده باشد و هم بتواند از مابقی نقدینگی که به دست می‌آید وظایف اساسی خود را انجام دهد.

دولت با یارانه‌ها خط فقر را پایین بیاورد

او با بیان این‌که برخی فعالیت‌ها مانند ایجاد زیرساخت‌های ارتباطی، آموزش و درمان جزو وظایف ذاتی دولت‌هاست، ادامه داد: دولت می‌تواند از محل حذف یارانه‌های غیرمستقیم منابع کافی را برای سرمایه‌گذاری در حوزه‌هایی مانند درمان و آموزش به دست بیاورد و با برنامه‌ریزی روی این حوزه‌ها بعد از مدتی به پروژه‌های خود حتی افتخار هم کند.

مستخدمین حسینی با بیان این‌که پرداخت نقدی یارانه‌ها به صورت عمومی کار اشتباهی است، گفت اعطای یارانه با این مبلغ به دهک‌های خاص دیگر کارایی ندارد، دولت باید سعی کند از طریق سیاست‌های جبرانی از محل یارانه‌ها خط فقر را پایین‌تر بیاورد و به صورت هدفمند روی این مساله کار کند.

طبق پیش‌بینی دولت در لایحه بودجه سال آینده (۱۳۹۸) حدود ۴۲ هزار و ۵۰۰ میلیارد تومان برای پرداخت یارانه‌های نقدی در نظر گرفته شده که در این حالت در هر ماه حدود ۷۷ میلیون و ۸۰۰ هزار نفر می‌توانند یارانه دریافت کنند.