عجب شیر
عجب شیر روزنامه سراسری صبح ایران

مسئولان باید مشکلات بخش خصوصی و موانع تولید را رفع کنند

۳

مافیای بازار خودرو را جمع کنید

۸

هیچ واحد تولیدی نباید به‌خاطر مشکلات سوء مدیریتی تعطیل شود

۴

مالیات بر مستغلات و اجاره در سال ۱۴۰۰ افزایش نمی‌یابد

۳

روزنامه سراسری عجب شیر | فرهنگی ـ اقتصادی |
یـاران بخـوانیـد مـرا آگـاهی دهـم شمـا را
| یک شنبه ۱۴ دی ماه ۹۹ – سال هفتم – شماره ۸۹۹ – ۱۵۰۰ تومان

وزیر صنعت، معدن و تجارت:

انحصار خودرو باید در کشور شکسته شود

۲

نماینده مردم مراغه در مجلس:

بخش تولید اسیر مانع‌تراشی‌های سیستم اداری است

- وقتی می‌خواهیم مشکلات را حل کنیم، اولین مانع، حجم زیاد بروکراسی است
- نیاز به انقلاب اداری در کشور داریم

۴

در پاسخ به آمادگی برای آغاز تولید سوخت ۲۰ درصد

دستمان روی ماشه است؛ باید فرمانده دستور بدهد

- تحت نظارت آژانس در آینده نزدیک باید کپسول گاز اورانیوم را تعویض کنیم
- نمی خواهیم اسطوره سازی کنیم بلکه می خواهیم اسوه سازی کنیم
- ما باید مصوبه مجلس را اجرا کنیم

۲

برای قاعده‌مند شدن انتخابات ریاست جمهوری اتفاق نظر وجود دارد

عضو هیات رئیسه مجلس شورای اسلامی تاکید کرد: همه در کشور برای قاعده مند شدن ثبت نام در انتخابات ریاست جمهوری اتفاق نظر دارند و اختلاف نظری نیست اما ممکن است برخی به شروط ایراد داشته باشند که می توان در این موارد بحث کرد و بهترین شروط را تصویب کرد.

علیرضا سلیمی در گفت‌وگو با خانه ملت، با اشاره به اینکه گفته می شود اصلاح قانون انتخابات ریاست جمهوری نقض حقوق شهروندی است، گفت: اصل ۱۱۵ قانون اساسی می گوید کاندیدای ریاست جمهوری باید از رجال مذهبی و سیاسی باشد سوال این است که آیا همه کاندیداها رجال مذهبی، سیاسی هستند؟ این نص قانون است که رجال مذهبی و سیاسی که مدیر و مدبر هستند برای انتخابات ریاست جمهوری ثبت نام کنند.

نماینده مردم محلات در مجلس شورای اسلامی بیان کرد: در واقع قانون اساسی شرایطی برای ریاست جمهوری در نظر گرفته است بنابراین کسی می تواند براین مسند بنشیند که ۱۱ ویژگی مورد تاکید قانون اساسی را داشته باشد.

وی ادامه داد: کجای دنیا همه می توانند در انتخابات ثبت نام کنند، در کشورهای اروپایی از جمله فرانسه باید اساتید دانشگاهی کاندیدا را تایید کنند، در انتخابات ریاست جمهوری آمریکا روند پیچیده ای برای کاندیدا شدن طی می شود، در ایران قانون اشکالاتی داشت و می دیدیم فردی برای ریاست جمهوری ثبت نام می کرد که بیکار است و می گفت چون بیکار است آمده رئیس جمهور شود آیا این اتفاق وهن نظام جمهوری اسلامی نیست؟

اصلاح قانون انتخابات ریاست جمهوری دفاع از حیثیت و هویت ملی کشور است

سلیمی در ادامه گفت‌وگو با خبرگزاری خانه ملت، اظهار داشت: حتی شاهد بودیم فردی که محکومیت داشته ثبت نام کرده است آیا کشور را می توان دست سارق و قاچاقچی داد؟ کجای دنیا چنین اجازه ای می دهد که در ایران چنین موضوعی رقم بخورد؟ از این رو در نظر گرفته شد داوطلبان ریاست جمهوری باید از مراجع قضایی نامه بیاورند که محکومیت ندارد، مگر می شود کسی که چک مردم را پاس نمی کند رئیس جمهور شود؟ اتفاقا اصلاح قانون انتخابات ریاست جمهوری دفاع از حیثیت و هویت ملی کشور است.

شرایط ثبت نام در انتخابات ریاست جمهوری باعث سخره شده است

وی تاکید کرد: در مجلس می گویم کسی کاندیدا شود که وزن آن مشخص باشد، بتواند کشور را مدیریت کند، مدیریت کلان بلد باشد، مدبر باشد و توانایی تصمیم گیری در شرایط سخت داشته باشد. مجلس که وارد مباحث سیاسی و حزبی نشده، در حقیقت مجلس شرایطی در نظر گرفته است تا مسیر را برای کاندیدا شدن افراد بسیاری از جمله اساتید دانشگاه و حوزه باز باشد، اما چارچوبی نیز در نظر گرفته شده است.

عضو هیات رئیسه مجلس با تاکید براینکه با طرح اصلاح قانون، ثبت نام برای انتخابات ریاست جمهوری قاعده مند شود، بیان کرد: همه در کشور برای قاعده مند شدن این موضوع اتفاق نظر دارند و اختلاف نظری نیست اما ممکن است برخی به شروط ایراد داشته باشند که می توان در این موارد بحث کرد و بهترین شروط را تصویب کرد. واقعیت این است که وضعیت ثبت نام در انتخابات ریاست جمهوری خوشایند نیست و گاه باعث سخره شده است.

افت شاخص بورس در معاملات بازار

شاخص کل در بازار بورس (شنبه) ۴۳ هزار ۶۸۲ واحد افت داشت که در نهایت این شاخص به عدد یک میلیون و ۳۵۴ هزار واحد رسید.

به گزارش ایرنا، در معاملات دیروز بیش از ۶ میلیارد و ۵۲۶ میلیون سهم، حق تقدم و اوراق بهادار به ارزش ۸۶ هزار و ۵۱۹ میلیارد ریال داد و ستد شد.

همچنین شاخص کل (هم وزن) با هشت هزار و ۵۳۹ واحد کاهش به ۴۵۵ هزار و ۱۶۸ واحد و شاخص قیمت (هم وزن) با پنج هزار و ۵۸۹ واحد افت به ۲۹۷ هزار و ۹۴۳ واحد رسیدند.

شاخص بازار اول ۳۵ هزار و ۱۴۲ واحد و شاخص بازار دوم ۷۷ هزار و ۱۰۴ واحد کاهش داشتند.

علاوه بر این در بین تمامی نمادها، نماد گروه دارویی برکت (برکت) با ۱۰۵ واحد، توسعه معادن روی ایران (کروی) با ۹۱ واحد، معدنی دماوند (کدما) با ۹۰ واحد، پست بانک ایران (وپست) با ۷۲ واحد، آهنگری تراکتورسازی ایران (خاهن) با ۶۷ واحد، کارت اعتباری ایران کیش (رکیش) با ۶۰ واحد و آسان پرداخت پرشین (آپ) با ۵۷ واحد بیشترین تاثیر مثبت را بر شاخص کل داشتند.

برپایه این گزارش امروز نماد ملی صنایع مس ایران (فملی) با سه هزار و ۲۷۷ واحد، فولاد مبارکه اصفهان (فولاد) با سه هزار و ۲۶۷ واحد، صنایع پتروشیمی خلیج فارس (فارس) با دو هزار و ۸۲۲ واحد، شرکت سرمایه گذاری تامین اجتماعی (شستا) با دو هزار و ۳۷ واحد، معدنی و صنعتی گل گهر (کگل) با یک هزار و ۳۵۰ واحد، نفت و گاز پتروشیمی تامین (تاپیکو) با یک هزار و ۳۱۵ واحد، پالایش نفت اصفهان(شپنا) با یک هزار و ۱۸۸ واحد، معدنی و صنعتی چادرملو (کچاد) با یک هزار و ۱۱۹ واحد، ایران خودرو (خودرو) با یک هزار و ۶۴ واحد و سرمایه گذاری غدیر (وغدیر) با یک هزار و ۵۲ واحد با تاثیر منفی بر

۳

در نظارت میدانی رئیس مجلس از منطقه ۱۲ تهران انجام شد؛

چرا از یارانه ۱۲۰ هزار تومانی اقشار ضعیف خبری نیست؟

رئیس مجلس در راستای نظارت میدانی مجلس و پیگیری واریز یارانه ۱۲۰ هزار تومانی که مجلس مصوب کرده بود، در منطقه ۱۲ شهرداری تهران با برخی اهالی محله امام زاده یحیی گفت‌وگو کرد.

به گزارش باشگاه خبرنگاران جوان، محمد باقر قالیباف رئیس مجلس شورای اسلامی در این نظارت میدانی با حضور در منازل برخی اهالی محله امام زاده یحیی که از اقشار بدون درآمد و آسیب پذیر هستند، از نزدیک در جریان مسائل و مشکلات مردم قرار گرفت.

از جمله موضوعاتی که رئیس مجلس در این نظارت میدانی در تهران پیگیری کرد، واریز یارانه ۱۲۰ هزار تومانی مصوب مجلس بود که در بهره مندی از این کمک‌ها پاسخ این خانواده‌ها منفی بود.

در این بازدید میدانی خانواده‌هایی که در این محله زندگی می‌کنند و برخی از آن‌ها حتی تحت پوشش کمیته امداد امام خمینی قرار دارند، به قالیباف اعلام کردند که فقط یارانه ۴۵ هزار و ۵۰۰ تومانی را دریافت می‌کنند و نه تنها یارانه ۱۲۰ هزار تومانی اخیر که مصوبه مجلس است بلکه حتی یارانه معیشتی که سال گذشته و پس از افزایش قیمت بنزین بنا بود به خانواده‌های ایرانی پرداخت شوند را نیز دریافت نمی‌کنند.

از جمله زن و شوهر مسن یا زن سرپرست خانوار از کار افتاده و نیز خانواده‌های دیگری که به نظر می‌رسد تنها ممر درآمد و زندگی آن‌ها یارانه‌های پرداختی است، اما به رئیس مجلس و نماینده مردم تهران در مجلس گفتند که دولت فقط یارانه ۴۵ هزار و پانصد تومانی را برای شان واریز می‌کند و در این بین اقساط وام یک میلیون تومانی مربوط به شرایط کرونایی نیز از این یارانه کسر می‌شود.

در پایان این نظارت میدانی، قالیباف تاکید کرد که باید این مسأله بررسی شود و مشخص شود که چه تعداد از افراد مشمول و به چه دلیل دچار این مشکل هستند و مجلس شورای اسلامی این اتفاق و عدم پرداخت یارانه ۱۲۰ هزار تومانی به مردمی که این مصوبه برای بهره‌مندی آن‌ها تصویب شده است را پیگیری خواهد کرد.

رئیس مجلس در پایان تصریح کرد: دلیل اینکه همیشه تاکید می‌شود باید امور را از نزدیک و تا آخرین مرحله پیگیری کرد همین است تا اشکالات کار مشخص شود بنابراین هیچگاه نمی‌شود به گزارش‌های ارسالی بسنده کرد.

اصلاح قانون انتخابات ریاست جمهوری باعث ارتقاء سطح انتخابات می‌شود

نماینده مردم سیمرم در مجلس تاکید دارد که در واقع با اصلاح قانون انتخابات ریاست جمهوری سطح انتخابات بالاتر می رود.

اصغر سلیمی در گفت‌وگو با خانه ملت، با اشاره به اصلاح موادی از قانون انتخابات ریاست جمهوری در مجلس گفت: ریاست جمهوری بعد از جایگاه رهبری بالاترین مقام کشور محسوب می شود بنابراین انتخابات این جایگاه از اهمیت ویژه ای برخوردار است، البته مردم نیز در انتخاب رئیس جمهور دخیل هستند اما به هر حال باید شرایطی برای داوطلبان ریاست جمهوری در نظر گرفته شود.

وی بیان کرد: در گذشته قانون استخوان داری در زمینه شروط کاندیدای ریاست جمهوری نداشتیم و هر کسی می تواند در انتخابات ریاست جمهوری ثبت نام کند، گاهی افرادی در این انتخابات ثبت نام می کردند که در حد و اندازه ریاست جمهوری نبودند و باعث تمسخر از سوی رسانه های داخلی و خارجی می شد، از این رو مقرر شد شرایطی برای داوطلبان ریاست جمهوری در نظر گرفته شود.

این نماینده مجلس تاکید داشت: در حال حاضر برای شوراهای شهر و روستا حتی مجلس شورای اسلامی قانون و مقرراتی داریم که همه کس نمی توانند در آن ثبت نام کنند برای انتخاب عضو در شورای یک روستای مدرک تحصیلی و سن در نظر گرفته شده اما برای ریاست جمهوری هیچ گونه معیار و شروطی اعلام نکرده ایم، از این رو اکنون برای ثبت نام کنندگان ریاست جمهوری فیلتر مدرک تحصیلی و شرط سن لحاظ شده است و از این پس همه افراد نمی توانند شرکت کنند.

سلیمی در پایان گفت‌وگو گفت: در واقع با اصلاح قانون انتخابات ریاست جمهوری سطح انتخابات بالاتر می رود. از سوی دیگر سخت گیری ها در برخی بندها زیاد است باید مقداری فضا را بازتر کنیم که افراد بیشتری که در خود توانایی ریاست جمهوری می بینند در انتخابات ثبت نام کنند.

در پاسخ به آمادگی برای آغاز تولید سوخت ۲۰ درصد

دستمان روی ماشه است؛ باید فرمانده دستور بدهد

علی اکبر صالحی، معاون رئیس جمهور و رئیس سازمان انرژی اتمی ایران به تشریح مجاهدت ها و ایثارگری های شهید سردار قاسم سلیمانی و همچنین چگونگی امادگی برای اغاز تولید سوخت ۲۰ درصد پرداخت.

به گزارش ایسنا، صالحی با حضور در برنامه «قرار قاسم» در شبکه ۵ سیما، با گرامیداشت یاد و خاطره فرماندهان شهید مقاومت سردار سلیمانی و المهندس و همراهان شهیدشان اظهار داشت: این شهدای عزیز اسوه هایی هستند که باید به ملت و نسل های آینده معرفی شوند، تا این نسل ها بتوانند راه خودشان را پیدا کنند.

وی تاکید کرد: نمی خواهیم اسطوره سازی کنیم بلکه می خواهیم اسوه سازی کنیم. اسطوره با خیالات سروکار دارد، اما اسوه با صفات واقعی در تماس است که می توان به راحتی الگو قرار داد. سردار سلیمانی انسانی مثل دیگران بود که توانست الگو شود.

رییس سازمان انرژی اتمی گفت: اینها جهاد اکبر یا جهاد نفس و خودسازی کردند و در بستر دین و ایمان حرکت کردند و بعد به جهاد اصغر پرداختند و آثار ماندگاری از خود بجای گذاشتند.

وی با اشاره به دیدارهای منظم با سردار سلیمانی در کسوت وزیر امور خارجه گفت: شهید سلیمانی شخصی دوراندیش بود و کاری بزرگ کرد که توانست سمت و سوی اتفاقات کشورهای عربی از جمله مصر و لیبی و تونس و بویژه سوریه را حدس بزند و بخواند.

صالحی با اشاره به تقویت روابط سوریه با مصر بویژه در زمینه اطلاعاتی در زمان مرسی و حمایت سردار سلیمانی از سوریه که از ارکان اصلی مقاومت بود، گفت: اگر سوریه می ریخت، مقاومت یک رکن اساسی خود را از دست می داد. لذا با دعوت سوریه سردار سلیمانی به این کشور که جنگ جهانی علیه او راه انداخته بودند، وارد شد. شهید در مقابل این هجمه جهانی به کمک سوریه رفت. در ۹-۸ سال گذشته به یمن دوراندیشی و همت والای شهید سلیمانی سوریه پابرجا مانده است. ملت سوریه تلاش و مقاومت کرد، رهبر سوریه، بشار اسد هم رهبری مقاوم و معتقد بود، اما اگر کمک جمهوری اسلامی نبود، در شرایط سخت و دشواری قرار می گرفت.

معاون رئیس جمهور با بیان اینکه در داخل هم برخی درباره موفقیت در سوریه مردد بودند، به تردید مسلمانان پیش از فتح مکه اشاره کرد و گفت: شرایط در سوریه خوب نبود اما شهید سلیمانی با اطمینان خاطر به نصرت الهی ایمان داشت. افق وضعیت سوریه هنوز روشن نبود اما برای کسی که در دل قضیه بود موضوع فرق می کرد. حمایت رهبر معظم انقلاب اسلامی در این قضایا قدرت و اعتماد بنفس می داد. الان بعد از ۹ سال حقانیت فرمانده ای که بر اساس عقلانیت و ایمان فرماندهی و در بستر دین حرکت می کرد، جا افتاده است.

صالحی با بیان اینکه کار شهید سلیمانی دو بخش نظامی و فرهنگی داشت، تصریح کرد: لازم بود برداشت عموم مردم و افکار عمومی کشورهایی که بیداری اسلامی در آنها اتفاق افتاده بود، از انقلاب اسلامی برداشت صحیحی باشد. لذا در این کشورها روشنگری می شد و با نخبگان آنها تماس برقرار می کردیم.

رییس سازمان انرژی اتمی گفت: به توصیه شهید سلیمانی به صدا و سیمای مصر رفتیم. سوال کردند چرا می خواهید مصری ها را شیعه کنید. با استفاده از بیانات حضرت آقا گفتم باید در ابتدا تعریف مشترکی از شیعه و سنی داشته باشیم. اگر سنی معنایش تبعیت از سنت حضرت رسول اکرم(ص) است، ما ایرانی ها قبل از اینکه شیعه باشیم، سنی هستیم و اگر شیعه حب اهل بیت باشد، شما مصری ها قبل از اینکه سنی باشید، شیعه هستید. پس نه نیاز است شما ما را سنی کنید و نه ما شما را شیعه کنیم. شهید سلیمانی در این وادی ها ورود کرده بود و این آگاهی را در تعریف انقلاب اسلامی به مردم مصر می داد.

دکتر صالحی در خصوص آغاز تولید سوخت ۲۰درصد و آمادگی سازمان گفت: نامه ای به نماینده جمهوری اسلامی در وین داده ایم که تسلیم آژانس بشود. بازرسان بیایند فک پلمپ کنند. تحت نظارت آژانس در آینده نزدیک باید کپسول گاز اورانیوم را تعویض کنیم. ما باید مصوبه مجلس را اجرا کنیم اما دولت آیین نامه ای در خصوص چگونگی اجرای آن باید ابلاغ کند و رئیس جمهور باید دستور اقدام صادر کند. ما سرباز نظام هستیم و دستمان روی ماشه است. فرمانده باید دستور بدهد. ما خیلی سریع می توانیم کار را شروع کنیم.

رییس سازمان انرژی اتمی ایران در پایان سخنانش با اشاره شجاعت سردار شهید در حضور در جبهه های مختلف مقاومت تصریح کرد: شهید به مراد خودش حضرت علی بن ابیطالب علیه السلام تاسی کرده است که عطوفت، رافت و رحمت بیکران داشت. به همین سیاق آغوش شهید سلیمانی محل عطوفت برای فرزندان یتیم و شهدا بوده است. از طرفی هم دست و بازویش قوی بود و بدون ترس و لرز در برابر دشمن می ایستاد و پاسخ می داد.

از سوی یک قاضی فدرال آمریکا؛

دادخواست اعطای مجوز به «مایک پنس» برای ابطال پیروزی بایدن رد شد

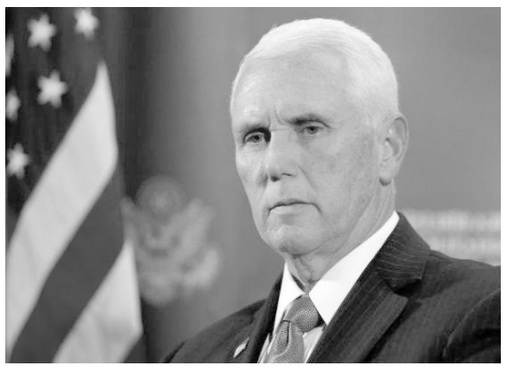

یک قاضی فدرال ایالات متحده روز جمعه دادخواست یک عضو جمهوریخواه کنگره مبنی بر اعطای اختیار به معاون رئیس جمهور جهت ابطال آرای الکترال را رد کرد.

به گزارش مهر، در آخرین تقلای متحدان «دونالد ترامپ» برای ابطال نتیجه انتخابات سوم نوامبر، «لوئیس گومرت» نماینده ایالت تگزاس در مجلس نمایندگان آمریکا و گروهی از اعضای جمهوریخواه مجمع گزینندگان از ایالت آریزونا دادخواستی اقامه کردند که در آن خواستار اعطای مجوز به «مایک پنس» برای ابطال آرای الکترال کالج در نشست روز ششم ژانویه در کنگره شدند.

اما «جرمی کرنادل» قاضی فدرال که به این دعوی رسیدگی می کرد، در حکمی با رد این دادخواست اعلام کرد که هیچگونه شواهدی دال بر اینکه خوانده ها بخاطر این اقدام به اصطلاح غیرقانونی پنس متحمل زیان شخصی «کاملاً مشخص» می شوند، ارائه نشده است، بنابراین خوانده ها فاقد اعتبار حقوقی برای طرح این دعوی هستند.

طبق حکم این قاضی فدرال، شرط برخورداری از اعتبار برای طرح دعوی حقوقی «به اجرای نقش محدود دادگاههای فدرال در سیستم قانونی ایالات متحده کمک می کند. و مشکل شاکیان این دعوی آن است که آنها فاقد اعتبار [لازم برای طرح این دعوی] هستند».

گفتنی است که ترامپ تاکنون از پذیرش شکست در برابر جو بایدن خودداری کرده و بر تقلب گسترده در انتخابات پافشاری می کند. وی و متحدان جمهوریخواهش تاکنون در دهها دعوی حقوقی برای ابطال نتیجه انتخابات شکست خورده اند.

قرار است روز ششم ژانویه (۱۷ دی ماه) کنگره آمریکا نشستی برای تأیید آرای مجمع گزینندگان رئیس جمهور (کالج الکترال) برگزار کند. در این نشست، مایک پنس به عنوان رئیس سنا مسئولیت تائید تصمیم این مجمع درباره برنده نهایی انتخابات را برعهده خواهد داشت.

طبق قانون، نقشی که پنس در این جلسه عهده‌دار است، جنبه تشریفاتی دارد؛ حال آنکه جمهوریخواهان طرفدار ترامپ در دادخواست خود خواستار تغییر آن به مقامی برخوردار از مجوز ابطال آرای مجمع شده بودند.

انحصار خودرو باید در کشور شکسته شود

وزیر صنعت، معدن و تجارت گفت: وزارت صنعت، معدن و تجارت آمادگی برای راه اندازی یک خودروسازی با مشارکت سازمان توسعه ای ایدرو و بخش خصوصی توانمند و دارای منابع مالی کافی در آذربایجان شرقی را دارد.

به گزارش فارس، علیرضا رزم‌حسینی در جلسه هم‌اندیشی با مجمع نمایندگان استان آذربایجان شرقی از تکمیل پروژه های نیمه تمام صنعتی و معدنی این استان که منابع آنها پیش‌بینی شده است، خبر داد.

وی افزود: وزارت صنعت، معدن و تجارت معین استان آذربایجان شرقی بر اساس ابلاغ معاون اول رئیس جمهور می باشد و در مدت زمان کوتاه باقی مانده از عمر دولت، تمام تلاش خود را برای توسعه بخش صمت در این استان انجام خواهیم داد.

رزم حسینی با اشاره به اینکه استان آذربایجان شرقی در حوزه صنعت، معدن و تجارت پیشینه تاریخی دارد، تصریح کرد: آذربایجان شرقی حق بزرگی بر ملت و کشور ایران دارد و فداکاری های زیادی را در طول انقلاب شکوهمند اسلامی و دوران دفاع مقدس در دفاع از تمامیت ارضی و سربلندی کشور ایفا کرده است.

آمادگی وزارت صمت برای راه اندازی خودروسازی با مشارکت ایدرو و بخش خصوصی توانمند در آذربایجان شرقی

وزیر صنعت، معدن و تجارت در ادامه سخنان خود با اشاره به ظرفیت های استان آذربایجان شرقی در حوزه صنایع بیان کرد: وزارت صنعت، معدن و تجارت آمادگی برای راه اندازی یک خودروسازی با مشارکت سازمان توسعه ای ایدرو و بخش خصوصی توانمند و دارای منابع مالی کافی در آذربایجان شرقی را دارد.

رزم حسینی با اشاره به بازدیدی که از تراکتورسازی داشته است، تصریح کرد: حتی همین تراکتورسازی نیز در قالب طرح توسعه‌ای می‌تواند در حوزه خودروسازی ورود کند، از طرفی کنسرسیومی از بخش خصوصی نیز با نظارت مسئولان استانی می توانند این موضوع را جلو ببرند.

تولید خودروی با کیفیت و قیمت مناسب با ورود خودروسازان جدید و ایجاد بازار رقابتی

وی همچنین ورود خودروسازان جدید با مشارکت بخش خصوصی و شکستن انحصار در تولید خودرو را زمینه‌ساز تولید خودروهای رقابتی، با کیفیت و با قیمت مناسب در کشور دانست.

توانمندی آذربایجان شرقی در تولید لوازم خانگی تحت یک برند با همکاری وزارت صمت و مسئولین استانی

وزیر صنعت، معدن و تجارت با اشاره به افزایش تولید در لوازم خانگی علیرغم خروج شرکت‌های خارجی پس از تحریمها از کشور، گفت: کارخانجات لوازم خانگی سه شیفته کار می‌کنند و بخش لوازم خانگی نیز یکی از محورهای توسعه در آذربایجان شرقی می تواند باشد.

رزم حسینی ادامه داد: تولید لوازم خانگی می‌تواند تحت یک برند در این استان به همت مسئولین استانی و نمایندگان مجلس در دستور کار قرار بگیرد، وزارت صنعت، معدن و تجارت نیز همکاری های لازم را خواهد داشت.

خبرنگاری که آموزش ساخت بمب می‌داد عنصر امنیتی است

عضو کمیسیون شوراهای مجلس از مسئولین اطلاعاتی خواست فیلم اعترافات «زم» را پخش کرده تا مردم ارتباط او با خائنان داخلی را بدانند و دوستداران این عنصر امنیتی، جای جلاد و شهید را تغییر ندهند.

جلال رشیدی کوچی عضو کمیسیون امور داخلی کشور و شوراهای مجلس در گفت‌وگو با فارس، اظهار داشت: عده‌ای متأسفانه به دنبال آن هستند که جای جلاد و شهید عوض شود و اینگونه رفتارها مسبوق به سابقه است.

وی افزود: عده‌ای همکاری نزدیکی با روح‌الله زم در ارسال اطلاعات خاص به او داشتند و وقتی مدیر کانال معاند آمدنیوز به جرم خیانت به کشور دستگیر و به اتهام فساد فی‌الارض اعدام شد عده‌ای در داخل کشور ناراحت شده و می‌بینند که دست‌شان کوتاه شده است.

عضو کمیسیون شوراهای مجلس گفت: به نظر می‌رسد عده‌ای که در برخی پست‌های کلیدی حضور دارند از دستگیری و اعدام زم ناراحت شده‌اند وضعیت مشخص است زیرا دوست خود را از دست داده‌اند.

رشیدی کوچی گفت: باید هرچه سریع‌تر اعترافات روح الله زم از طریق رسانه‌ها پخش شده و اعترافات او درباره عوامل داخلی و همراه او و دست‌های پشت‌پرده، ارتباطات و مراودات او منتشر کنند تا مردم بدانند که زم و خیانتکاران داخلی چه کسانی هستند.

وی افزود: نکته جالب توجه آن است که عده‌ای می‌گویند زم فقط یک خبرنگار بوده و جمهوری اسلامی با یک خبرنگار برخورد کرده است اما بهتر است بدانند که او چه خبرنگاری بوده که بعد از رئیس جمهور فرانسه دومین تیم قوی حفاظتی و امنیتی را برای او در نظر گرفته‌اند ضمن اینکه خدمات خاص اطلاعاتی هم به او از سوی سازمان‌های امنیتی فرانسه و آمریکا و اسرائیل به او داده می‌شود.

عضو کمیسیون شوراهای مجلس تصریح کرد: خوش خدمتی زم به غربی‌ها و همچنین اطلاعات خاصی که او داشت باعث شده بود همه دستگاه‌های امنیتی، اطلاعاتی و معاند جمهوری اسلامی پشت او قرار گرفته و به وی خدمات ارائه کنند.

رشیدی کوچی گفت: اخباری که روح‌الله زم در کانال آمدنیوز منتشر می‌کرد به هیچ‌وجه سنخیتی با کار خبرنگاری نداشته و او با این اقدامات آماتور که برگرفته از اطلاعات خاص نیروهای امنیتی فرانسه، آمریکا و صهیونیست‌ها بود سعی می‌کرد علیه جمهوری اسلامی اقداماتی را انجام دهد و خبرنگاران حرفه‌ای به هیچ‌وجه چنین رفتار و قلمی ندارند.

وی افزود: در هیچ جای دنیا خبرنگاران آموزش اغتشاش، آشوب و ساخت بمب و موشک و کوکتل مولوتف را نمی‌دادند.

عضو کمیسیون شوراهای مجلس اظهار داشت: اگر فیلم اعترافات روح‌الله زم که اکنون در اختیار سازمان اطلاعات سپاه است در رسانه‌ها منتشر شود مشخص خواهد شد که وی با چه کسانی مرتبط بوده و این اطلاعات را چگونه به دست می‌آورد که اگر این کار صورت بگیرد دیگر کسی نمی‌تواند جای جلاد و شهید را عوض کند. ضمن اینکه در آن صورت پدر روح‌الله زم هم مظلوم‌نمایی نخواهد کرد.

با رای دیوان عدالت اداری

شرط چاپ مقاله برای دفاع از رساله دکتری، حذف شد

هیات عمومی دیوان عدالت اداری شرط چاپ یک مقاله علمی – پژوهشی مستخرج از رساله دکتری را برای دفاع از پایان نامه خلاف قانون دانست و آن را ابطال کرد.

به گزارش ایسنا، دیوان عدالت اداری اعلام کرد:

به دنبال شکایت از وزارت علوم، تحقیقات و فناوری ودرخواست تقاضای ابطال ماده ۱۹ آیین نامه آموزشی دوره دکتری تخصصی دانشجویان مصوب ۱۳۹۴ ، در خصوص اینکه «دانشجو پس از تدوین رساله به شرط کفایت دستاوردهای علمی و چاپ یک مقاله علمی – پژوهشی مستخرج از رساله با تایید استاد راهنما مجاز است در حضور داوران از رساله خود دفاع کند» هیات عمومی دیوان عدالت اداری پس از بحث و بررسی و با این استدلال که بند ۴ قسمت (ب) ماده ۲ قانون اهداف، وظایف و تشکیلات وزارت علوم، تحقیقات و فناوری مصوب سال ۱۳۸۳یکی از وظایف و اختیارات وزارت علوم را تعیین ضوابط، معیارها و استانداردهای علمی موسسات آموزش عالی و رعایت اصول انعطاف، پویایی رقابت و نوآوری علمی قرار داده، و ماده ۱۹ آیین نامه آموزشی دوره دکتری تخصصی دانشجویان مصوب ۱۳۹۴ مغایر با اصول انعطاف، پویایی رقابت و نوآوری علمی می باشد، چرا که از یک سو صرف پذیرش مقاله و صدور گواهی پذیرش مقاله به امضای سردبیر مجله علمی – پژوهشی مبین احراز اوصاف علمی بودن مقاله نگارش شده می باشد و از سوی دیگر چاپ مقاله جزء مصادیق معیارها و استانداردهای علمی نیز نمی باشد و همین طور طولانی بودن فرآیند چاپ مقالات و الزام آنها به چاپ مقاله به صورت مطلق و بدون وجه به شیوه مدیریت حاکم بر مجلات علمی - پژوهشی موجب اضرار به منافع عموم دانشجویان می باشد، با اکثریت آراء ماده ۱۹ آیین نامه آموزشی دوره دکتری تخصصی دانشجویان مصوب ۱۳۹۴ را قابل ابطال دانست و مقرر نمود صرف ارائه گواهی پذیرش مقاله در نشریات علمی - پژوهشی برای مجاز شدن دانشجوی دوره دکتری برای دفاع از پایان نامه خود کفایت می‌کند.

دلنوشته

دل نوشته هامو،
با دقت بخوان،
شاید روزی،
دلت واسه واژه هام،
تنگ شده باشد،
اون وقت دلت میخواد،
مهمون کلبه،
تنهایی من باشی،
تا پر کنی
فاصله ها را،
تا هزاران،
حس نگفته
بیدار شود،
برای
دوست داشتن،
بودن نه وصل هست،
نه فصل،
بامن مثل یه عاشق،
رفتار کن،
تا شر شر کند ،
بوسه ها از عشق،
با اینکه خرداد بوسه ها،
گذشته،
دلم به شهریور،
خوش است،
تا دوباره
امتحان دهد،
بوسه تجدیدی ها را،
تا خاطره ای
ساخته شود،
درشب تنهایی،
قبل از آنکه،
عشق بمیرد،
در تب تنهایی،

(اکبر عظیم نیا)

افت شاخص بورس در معاملات بازار

ادامه از صفحه ۱

شاخص همراه بودند.

گروه دارویی برکت (برکت)، شرکت سرمایه گذاری تامین اجتماعی (شستا)، ایران خودرو (خودرو)، لیزینگ پارسیان (ولپارس)، سرمایه گذاری سیمان تامین (سیتا)، پالایش نفت اصفهان (شپنا) و فولاد مبارکه اصفهان (فولاد) درگروه نمادهای پربیننده قرار داشتند.

گروه مواد دارویی هم در معاملات امروز صدرنشین برترین گروه‌های صنعت شد و در این گروه ۳۴۲میلیون و ۵۸۹ هزار برگه سهم به ارزش ۹ هزار و ۹۹۰ میلیارد ریال داد و ستد شد.

آخرین وضعیت شاخص فرابورس

شاخص فرابورس نیز حدود ۵۰۳ واحد کاهش داشت و بر روی کانال ۱۹ هزار و ۲۲۲ واحد ثابت ماند.

همچنین در این بازار دو میلیارد و ۲۹۴ هزار برگه سهم به ارزش ۸۴ هزار و ۳۹۴ میلیارد ریال داد و ستد شد.

امروز نمادهای اعتباری ملل (وملل)، توزیع داروپخش (دتوزیع)، پلیمر آریا ساسول (آریا)، آسیا سیر ارس (حآسا)، کلر پارس (کلر)، افرانت (افرا)، شهرسازی و خانه سازی باغمیشه (ثباغ)، تولیدات پتروشیمی قائد بصیر (شبصیر)، زرین معدن آسیا (فرزین) و شرکت بیمه اتکایی امین (اتکام) با تاثیر مثبت بر شاخص این بازار همراه بودند.

امروز نمادهای سنگ آهن گهرزمین (کگهر)، هلدینگ صنایع معدنی خاورمیانه (میدکو)، پتروشیمی زاگرس (زاگرس)، صنعتی مینو (غصینو)، سرمایه گذاری صبا تامین (صبا)، فولاد هرمزگان جنوب (هرمز)، سهامی ذوب آهن اصفهان (ذوب)، پتروشیمی تندگویان (شگویا)، پتروشیمی مارون (مارون)، بیمه کوثر (کوثر) و شرکت آهن و فولاد ارفع (ارفع) تاثیر منفی بر شاخص این بازار را داشتند.

شاخص کل در بازار بورس روز (چهارشنبه) ۱۳ هزار و ۸۵۷ واحد افت داشت که در نهایت این شاخص به رقم یک میلیون و ۳۹۸ هزار واحد رسید.

زمان قرعه کشی محصولات ایران خودرو مشخص شد

قرعه کشی طرح پیش فروش ۵ محصول گروه خودروسازی ایران خودرو یکشنبه برگزار می‌شود.

به گزارش باشگاه خبرنگاران جوان، با پایان یافتن زمان ثبت نام طرح پیش فروش ۵ محصول ایران خودرو، قرعه کشی این مرحله یکشنبه ۱۴ دی ماه با حضور نهادهای نظارتی برگزار خواهد شد.

محصولات ارائه شده در این مرحله از پیش فروش شامل پژو پارس بنزینی، پژو ۲۰۶ تیپ ۲، پژو ۲۰۷ دستی سقف شیشه ای، رانا پلاس و سورن پلاس می شود.

موعد تحویل تمامی خودروها، از شهریور تا آذرماه ۱۴۰۰ پیش بینی شده است. مشتریان نهایی برای ثبت نام تا حداکثر سه روز پس از پایان مهلت ثبت نام، از طریق قرعه کشی انتخاب و اعلام خواهند شد.

براساس مصوبه جدید؛

تمدید پرداخت وام ودیعه مسکن تا آخر بهمن

با موافقت اعضای کارگروه مقابله با پیامدهای اقتصادی کرونا زمان پرداخت وام ودیعه مسکن تا پایان بهمن ماه تمدید شد.

به گزارش مهر، کارگروه مقابله با پیامدهای اقتصادی کرونا در جلسه سی و پنجم خود روز چهارشنبه دهم دی ماه ۱۳۹۹ موافقت کرد: متقاضیانی که پیش از این مراحل ثبت نام تقاضای خود را در سامانه کارا تکمیل کرده‌اند، تا پایان بهمن ماه وام ودیعه مسکن را دریافت خواهند کرد.

همچنین در این جلسه مقرر شد، برای متقاضیان تسهیلات کمک ودیعه مسکن که اجاره آنها به صورت دستی و بدون حضور در بنگاه مبادله شده، مشاورین املاک موظف هستند با دریافت حداکثر ۲۵۰ هزار تومان بدون نیاز به دریافت ارزش افزوده و با حضور موجر و مستأجر نسبت به ثبت اجاره نامه و اخذ کد رهگیری اقدام کنند.

این مبلغ برای اجاره نامه‌هایی که در بنگاه ثبت شده اما کد رهگیری ندارند هزینه ثابتی معادل ۱۰۰ هزار تومان است و الزامی برای حضور موجر در بنگاه نخواهد بود.

لازم به توضیح است تا پایان آذرماه از مجموع ۳۰۲ هزار و ۳۳۴ متقاضی دریافت وام ودیعه تاکنون ۱۴۸ هزار و ۲۱۵ نفر نزدیک به ۵۰ درصد توانسته‌اند این تسهیلات را دریافت کنند.

فایل پی دی اف
و صفحات روزنامه را
در کانال تلگرامی ما
مشاهده نمائید
@Ajabshirnewspaper

رئیس اتاق بازرگانی، صنعت، معدن و کشاورزی تبریز:

مسئولان باید مشکلات بخش خصوصی و موانع تولید را رفع کنند

رئیس اتاق بازرگانی، صنعت، معدن و کشاورزی تبریز گفت: مسئولان کشور در قوای سه گانه باید مشکلات بخش خصوصی و موانع تولید را رفع کنند.

به گزارش ایسنا، یونس ژائله در نشست شورای گفت‌وگوی دولت و بخش خصوصی آذربایجان شرقی که با حضور وزیر صنعت، معدن و تجارت و مسئولان استانی برگزار شد، اظهار کرد: آذربایجان شرقی، از استان های قدیمی در بحث تجارت و تولید است، بطوریکه در سال ۱۲۸۹ شمسی اتاق بازرگانی برای اولین بار در تبریز تاسیس شد که بعدها در سال ۱۳۰۷ با تصویب مجلس، اتاق بازرگانی ایران تاسیس شد.

وی ادامه داد: سابقه‌ی تجارت در آذربایجان شرقی به چند صد سال قبل برمی‌گردد اما متاسفانه ما در این خصوص نه تنها پیشرفت نکرده ایم، حتی پسرفت هم داشته ایم.

وی با اشاره به اینکه بیشترین میزان اشتغال در کارخانجاتی مانند ماشین‌سازی، لیفتراک‌سازی، کمپرسور سازی و موتورسازان ایدم بود، گفت: این مجموعه ها توسط مهندس توکلی ایجاد شده بود اما ما نتوانستیم اینها را حفظ کنیم و در حال حاضر منطقه صنعتی غرب تبریز بیمار است.

رئیس اتاق بازرگانی، صنعت، معدن و کشاورزی تبریز ضمن قدردانی از اقدامات صورت گرفته از سوی وزارت صمت، ادامه داد: قدم های بزرگی برای بخش صنعت، معدن و تجارت کشور برداشته شده و همین که بتوانیم مواد اولیه را به راحتی وارد کنیم و از خان های پر تعداد بانک مرکزی رها شویم، جای قدردانی دارد.

وی با بیان اینکه در بخش صادرات همچنان تعداد زیادی از واحدها گرفتار هستند، متذکر شد: مسئولان کشور در قوای سه گانه باید نگرانی‌های فعالان بخش خصوصی را از بین ببرند چون که بدون نقش آفرینی بخش خصوصی مشکلات کشور حل نخواهد شد.

وی خاطرنشان کرد: امروز شاهد هستیم که بنگاه های دولتی چقدر به اقتصاد کشور ضربه زده اند و علاوه بر سرمایه گذاران داخلی، باید در سرمایه گذاران خارجی نیز انگیزه‌ی سرمایه گذاری در ایران ایجاد شود.

ژائله خطاب به وزیر صمت گفت: افرادی در کشور وجود دارند که توانایی متحول کردن اقتصاد را دارند. اگر به هزار نفر اعتقاد ندارید، لااقل ۱۰۰ نفر توانمند را می‌شناسید. پس بیایید موانع را برداشته و با مهیا کردن فضا، عقب ماندگی های موجود را حل کنید.

وی با انتقاد از اینکه در طول سال‌های گذشته آذربایجان شرقی از محل بودجه های صندوق توسعه ملی محروم بوده، اظهار کرد: ظاهرا ضوابط و مسائلی در تهران وجود دارد که ما تاکنون نتوانسته ایم خودمان را با پایتخت هماهنگ کنیم.

وی ادامه داد: آذربایجان شرقی یکی از استان های معدنی کشور است اما حتی یک کارخانه فراوری هم نداریم و علی رغم تصویب ممنوعیت خام‌فروشی، باز هم شاهد این موضوع هستیم.

رئیس اتاق بازرگانی، صنعت، معدن و کشاورزی تبریز اضافه کرد: ترکیه منابع انسانی و سرمایه ما را جذب می‌کند که این موضوع ناشی از عفلت مسئولان ماست.

وی خاطرنشان کرد: متاسفانه علی‌رغم رابطه‌ی خوب اتاق تبریز با تجّار ترکیه و آذربایجان، ما از روند تجارت با این کشور ها حذف شده ایم ،در حالیکه در باکو تبریز را بیشتر از سایر استانهای ایران می‌شناسند. لذا فضای اقتصادی تبریز باید بزرگ شود.

وی اضافه کرد: اتاق ایران - ارمنستان در تهران مستقر است اما کالایشان را ما رد می‌کنیم. تبریز باید به عنوان مرکز شمالغرب، این مسائل را فرماندهی کند.

ژائله در پایان با تاکید بر اینکه مشکلات بسیاری در مسایل زیرساختی وجود دارد، اظهار کرد: در همه جای دنیا در مقابل سرمایه گذاران فرش قرمز پهن می‌کنند اما سرمایه گذاران ما مشکلات زیادی دارند که نمی‌دانم علت بعضی از این دشمنی ها چیست. چرا باید سرمایه گذاران ما راهی کشور ترکیه شوند؟

گفتنی است، در این جلسه، تعدادی از فعالین اقتصادی استان، تشکل ها و کمیسیون های اتاق بازرگانی، صنعت، معدن و کشاورزی تبریز به بیان مشکلات واحد های تولیدی و صادرات استان پرداختند.

حاجی بابایی:

بودجه ۱۴۰۰ توجه ویژه ای به مناطق محروم کشور دارد

نماینده مردم همدان و فامنین در مجلس شورای اسلامی گفت :بودجه سال ۱۴۰۰ بسیار خاص است و در آن به موضوع محرومیت زدایی از مناطق کمتر برخوردار به صورت ویژه توجه شده است.

حمیدرضا حاجی‌بابایی در گفت وگوی با ایرنا اظهار داشت: در لیست بودجه استانی، مناطق محروم کشور با اولویت در صدر قرار دارند و این موضوع موجب گلایه برخی استانها شده بود که موضوع را برای آنها شفاف سازی کردیم.

وی با بیان اینکه محرومیت زدایی در بودجه ۱۴۰۰ جایگاه ویژه‌ای دارد، گفت: مناطق محروم و استانهای نفت خیز مثل ایلام و خوزستان بهره بیشتری از اعتبارات توازن منطقه‌ای و درآمدهای نفتی خواهند برد.

نماینده مردم همدان و فامنین در مجلس شورای اسلامی خاطرنشان کرد: بودجه سال آینده کشور به دلایل مختلف دارای ویژگی های خاصی است و با تمام بودجه بندی سال های گذشته تفاوت دارد.

حاجی بابایی افزود: خاص بودن بودجه ۱۴۰۰ ناشی از تحریم های اقتصادی و موقعیت ویژه‌ای است که کشور در آن قرار دارد.

عضو کمیسون تلفیق مجلس شورای اسلامی تصریح کرد: تلاش دولت و مجلس بر این معطوف است تا بودجه سال ۱۴۰۰ موجب رشد و ارتقای شاخص های اقتصادی از جمله ضریب جینی، تورم، اشتغال، سرمایه گذاری و بهره وری شده و پاسخگوی نیاز کشور هم باشد.

او با تاکید بر اینکه بودجه سال آینده از نظر منابع و مصارف در نوع خود خاص محسوب می‌شود، گفت: در کمیسیون برنامه و بودجه ۱۳ حکم در ساختار بودجه را اصلاح و مصوب کرده‌ایم که اکنون در حال بحث و بررسی در شورای نگهبان است.

حاجی بابایی تصریح کرد: این احکام در صورت تایید توسط شورای نگهبان، تغییر و تحولات اساسی در بودجه ریزی کل کشور به ویژه بودجه استانی ایجاد می‌کند.

نماینده مردم همدان در خانه ملت با اشاره به سابقه طولانی خود در کمیسیون تلفیق گفت: از سال ۱۳۷۵ در این کمیسیون برای تصویب بخشهای مختلف بودجه کشور تلاش کرده و از هیچ کوششی دریغ نکرده‌ام.

وی از مدیران دستگاه های اجرایی خواست موارد و موانع موجود بر سر راه پروژه های ملی و استانی را به موقع اطلاع رسانی کنند تا مجمع نمایندگان بتوانند تغییرات لازم را در ردیفهای بودجه لحاظ کنند.

به گفته حاجی بابایی، ممکن است اعتبار پیش بینی شده کفاف تمام هزینه ها را ندهد اما این کمبودها جبران می شود به طوریکه امسال در جریان سفر نوبخت معاون رییس جمهوری و رییس سازمان برنامه و بودجه کشور به همدان ۳۰۰ میلیارد تومان اعتبار برای تکمیل پروژه های در دست اجرای این استان اختصاص یافت.

کلیات بودجه ۱۴۰۰ با ۲۳ رای موافق و ۱۹ رای مخالف و یک رای ممتنع در جلسه روز ۹ دی کمیسیون تلفیق مجلس شورای اسلامی تصویب شد و کمیته‌های مربوطه برای بررسی جزئیات‌آن وارد بحث و گفت و گو خواهند شد.

زارع با انتقاد از شورای رقابت؛

نباید قیمت های کاذب خودرو به مردم تحمیل شود

سخنگوی کمیسیون ویژه جهش و رونق تولید با بیان اینکه عملکرد شورای رقابت در تعیین فرمول جدید شتابزده بود و شاخص‌های واقعی در آن لحاظ نشده است، گفت: باید در فرمول جدید شورای رقابت تجدیدنظر شود و از نظر مجلس این شیوه، دارای ایراد است.

رحیم زارع سخنگوی کمیسیون ویژه جهش و حمایت از تولید و نظارت بر اجرای اصل ۴۴ قانون اساسی در گفت و گو با خانه ملت، با انتقاد از فرمول جدید قیمت‌گذاری خودرو توسط شورای رقابت، گفت: تدوین فرمول قیمت‌گذاری خودرو باید مبنای اقتصادی، پایه علمی و کارشناسی داشته باشد، در حالی که در تعیین فرمول، برای قیمت گذاری خودرو توسط شورای رقابت مبنای خاصی وجود ندارد و ابهام وجود دارد.

ویافزود:تصمیم جدید شورای رقابت باعث افزایش قیمت خودروهای موجود در بازار و آشفتگی آن شده است، نمی‌توان برای حل مشکلات شرکت‌های خودروساز فشار قیمتی را به مردم تحمیل کرد، نباید با ایجاد افزایش قیمت، انتظار کنترل بازار را داشته باشیم، نکته دیگر اینکه نباید فراموش کرد در مدت اخیر نرخ ارز و فولاد که در قیمت خودرو موثر بوده نیز کاهش یافته است.

نماینده مردم آباده، بوانات، خرم بید و سرچهان خواستار لغو مصوبه شورای رقابت شد و ادامه داد: اگر قرار باشد مدیریت بازار صرفا در اختیار تولیدکنندگان باشد قطعا برای حفظ منافع خودشان تصمیماتی می‌گیرند که به ضرر مشتریان خواهد بود.

این نماینده مردم در مجلس یازدهم با بیان اینکه عملکرد شورای رقابت در تعیین فرمول جدید شتابزده بود و شاخص‌های واقعی در آن لحاظ نشده است، تصریح کرد: باید در فرمول جدید شورای رقابت تجدیدنظر شود و از نظر مجلس این شیوه، دارای ایراد است.

سخنگوی کمیسیون تلفیق بودجه ۱۴۰۰ مجلس، با تاکید بر اینکه وزیر صمت باید به موضوع افزایش قیمت خودرو توسط شورای رقابت ورود کند، گفت: بخشی از هزینه‌هایی که امروز از جیب مردم برای خودرو پرداخت می‌شود، ناشی از عدم مدیریت صحیح هزینه ها است.

زارع یادآور شد:علیرغم گفته‌های شورای رقابت، مبنی بر اینکه فرمول جدید این شورا برای افزایش قیمت برخی خودروهاست، اما این افزایش در قیمت مابقی خودروهای بازار نیز موثر بوده و التهاب بازار را بیشتر می‌کند و نباید فراموش کرد گرانی خودرو ممکن است تاثیر روانی بر رشد سایر کالاها نیز داشته باشد از طریق کمیسیون ویژه جهش تولید و کمیسیوم صنایع و معادن این بحث پیگیری می شود چرا که با افزایش تولید خودرو و کاهش بهای تمام شده می توان قیمت های بسیار کاذب خودرو را کاهش داد .

با چقدر می‌توان از بورس خانه خرید؟

زمزمه‌های انتشار اوراق سلف مسکن در بورس کالا قوت گرفته و طبق آنچه تاکنون اعلام شده، سازوکار این طرح به این صورت است که هر فرد می تواند به میزان سرمایه‌ای که دارد از یک متر تا یک واحد کامل از طریق اوراق سلف خانه پیش‌خرید کند و اگر در زمان سررسید اوراق به اندازه متراژ یک واحد اوراق در اختیار داشته باشد، می‌تواند آن واحد را تحویل بگیرد، در غیر این صورت به ارزش روز می‌تواند اوراق خود را بفروشد و نقدی تسویه کند.

به گزارش ایسنا، به گفته مسئولان قرار است در بازار سرمایه بستری فراهم شود تا متقاضیان بتوانند به راحتی مسکن پیش خرید کنند. در واقع قرار است این امکان فراهم شود که افراد بتوانند حتی به اندازه یک متر مربع و به میزان نقدینگی خود پیش خرید خانه انجام دهند تا از این طریق قدرت خرید پس‌انداز خود را نگه دارند؛ بنابراین مسکن به قطعات کوچک تبدیل شده و امکان فروش آن و نیز امکان انجام معاملات ثانویه فراهم می‌شود.

به عبارت دیگر، بورس کالا به دنبال آن است که بتواند مسکن را به شکل متری و در قالب اوراق سلف استاندارد مسکن پیش فروش کند و این کار را در بستری که تضامین لازم از سازنده گرفته شود و خریدار با خیال راحت اقدام به خرید کند، انجام دهد.

همچنین اگر در سررسید، سازنده تعهدات خود را ایفا نکرد بتواند از سازنده خسارت بگیرد و ضرر احتمالی خریدار جبران شود.

این طرح در حال حاضر با نظر موافق کمیته فقهی سازمان بورس همراه بوده و در مرحله تدوین مقررات قرار دارد.

در بازار اوراق سلف موازی مسکن، بازار ثانویه وجود دارد؛ یعنی امکان خرید یا فروش مجدد برای افراد محیا است. بنابراین اگر افراد بتوانند در زمان سررسید اوراق به اندازه متراژ یک واحد اوراق در اختیار داشته باشند می‌توانند آن واحد را تحویل بگیرند و اگر تمایل به تحویل نداشتند اقدام به تسویه نقدی کنند.

برای مثال فردی که سرمایه ۱۰۰ میلیون تومانی در اختیار دارد و امکان خرید یک واحد آپارتمان را نداشته باشد با استفاده از طرح فروش متری در بورس و تعیین قیمتی واحد برای هر آپارتمان توسط انبوه‌سازان (به عنوان مثال هر متر آپارتمان ۱۰ میلیون تومان) این امکان فراهم می‌شود که ۱۰ متر آپارتمان پیش خرید کند و ریسک نوسانات قیمت را به این اندازه برای خودش پوشش دهد و در آینده با پس‌اندازهایی که ایجاد می‌کند می‌تواند مجددا اوراق سلف خریداری کرده و یک واحد را خریداری کند.

گفتنی است؛ جزئیات کامل این طرح هنوز اعلام نشده و قرار است به زودی شرایطش مشخص و اعلام شود.

دبیر انجمن سازندگان قطعات خودرو:

دلیل عدم ترخیص قطعات قطعه سازان از گمرک چیست؟

دبیر انجمن سازندگان قطعات و مجموعه‌های خودرو ضمن اشاره به آخرین وضعیت اصلاح قیمت‌ها در قراردادهای قطعه‌سازان با خودروسازان که طبق مهلت ارائه شده به خودروسازان توسط ایدرو، قرار است که نهایتا تا بهمن ماه ۱۳۹۹ همه قراردادهای این دو صنعت به روزآوری شود، از رسوب قطعات موردنیاز قطعه‌سازان در گمرک به سبب مشکلات فنی سخن گفت.

مازیار بیگلو در این رابطه در گفت‌وگو با ایسنا، ضمن رد این موضوع که همه قراردادها مشمول اصلاح شده‌اند؛ تصریح کرد: قراردادها در حال اصلاح هستند و سازمان گسترش (ایدرو)، مدت زمانی را برای خودروسازان تعیین کرد و قرار شد که قراردادهای تا پایان شهریورماه قطعه‌سازان، حداکثر تا پایان ماه جاری (دی ماه) به روزآوری و در حساب‌ها اعمال شود. اصلاح قیمت‌های مربوط به سه ماهه سوم نیز حداکثر تا پایان بهمن ماه در حساب قطعه‌سازان اعمال شود. در حال حاضر حجم مطالبات قطعه‌سازان از خودروسازان بیش از ۳۱ هزار میلیارد تومان است.

دبیر انجمن سازندگان قطعات و مجموعه‌های خودرو در رابطه با نرخ ارز مبنا قرار داده شده در قراردادهای قطعه‌سازان، گفت: قیمت ارز برای سه ماه اول سال ۱۸ هزار و ۵۰۰ تومان و برای سه ماه دوم، ۲۲ هزار و ۷۰۰ تومان تعیین شده است؛ برای ماه سوم نیز در دست بررسی است که چه نرخی مبنا قرار گیرد اما پیش‌بینی می‌شود که به ازای هر دلار، حدود ۲۵ الی ۲۶ هزار تومان، در نظر گرفته شود؛ با توجه به اینکه ملاک‌های مختلفی برای محاسبه نرخ ارز وجود دارد، باید منتظر ماند تا دید که چه رقمی نهایی می‌شود.

از ابتدای سال، ۱۵۰ روز سامانه گمرک قطع بوده است

وی در رابطه با وضعیت قطعات ترخیص رسوبی گمرک نیز اظهار کرد:کماکان بحث عدم ترخیص قطعات از گمرک، موضوع متداولی است. اکنون در حال پیگیری هستیم و کارها انجام می‌شود اما همچنان مشکلات فنی بسیاری وجود دارد. در سامانه یکپارچه گمرک دارای مشکلات فنی بسیاری است و در طول سال بیش از ۱۵۰ روز دچار قطعی بوده است؛ ضمن اینکه زمان ترخیص نیز وابسته به این است که ارز تخصیص یافته باشد. خود قوانینی که هر روز بانک مرکزی و گمرک نیز وضع می‌کنند، ترخیص قطعات موردنیاز ما را به تعویق انداخته است.

یک مقام مسئول خبر داد:

افزایش ۵۰ درصدی کامیون‌های خروجی از پایانه های مرزی

مدیرکل دفتر ترانزیت و حمل و نقل بین المللی سازمان راهداری و حمل و نقل جاده ای گفت: تعداد کامیون‌های خروجی از پایانه‌های مرزی کشور در آذرماه سال‌جاری نسبت به ماه قبل ۴۹ درصد افزایش یافته است.

به گزارش مهر، جواد هدایتی، مدیر کل دفتر ترانزیت و حمل و نقل بین المللی این سازمان گفت: در آذرماه سال‌جاری تعداد ۱۵۹ هزار و ۹۹۶ دستگاه کامیون از پایانه‌های مرزی جاده‌ای تردد کرده اند که از روند جهشی تردد از مرزهای زمینی کشور حکایت دارد.

وی افزود: از این تعداد حدود ۳۷ هزار دستگاه کامیون اقدام به صادرات کالا، ۱۰ هزار دستگاه کامیون مربوط واردات کالا و ۷۵۰۰ دستگاه کامیون هم اقدام به ترانزیت با حمل مستقیم یا یکسره کرده اند. در آذرماه ۱۳۹۹ مرز بازرگان جایگاه نخست صادرات و واردات را به خود اختصاص داد، مرز جلفا در رتبه دوم واردات و آستارا در رتبه دوم صادرات از طریق حمل یکسره قرار گرفت.

مدیر کل دفتر ترانزیت و حمل و نقل بین المللی اظهار داشت: در این مدت فعال‌ترین مرز کشور در زمینه ترانزیت کالا پایانه مرزی باشماق کردستان و پس از آن پایانه مرزی دوغارون بوده است، همچنین بیشترین صادرات به‌صورت ترانشیپمنت در مرز پرویزخان انجام شده است.

هدایتی، بیشترین مبادلات و تردد کامیون‌ها را در پایانه‌های مرزی کشورهای عراق و افغانستان اعلام کرد و گفت: یکی از اقدامات شاخص رخ داده در آذرماه، افزایش ۴۹ درصدی خروج از پایانه‌های مرزی و در نتیجه کاهش ۲۰ درصدی تعداد کامیون‌های متوقف در پس‌کرانه پایانه‌های مرزی کشور بوده است.

نماینده مردم مراغه در مجلس:

بخش تولید اسیر مانع‌تراشی‌های سیستم اداری است

نماینده مردم مراغه در مجلس با تأکید بر اینکه «نیاز به انقلاب اداری در کشور داریم» گفت: بروکراسی زیاد و مانع‌تراشی‌های سیستم اداری، بخش تولید را زمین‌گیر کرده است.

به گزارش تسنیم، علی علیزاده در جلسه شورای گفت‌وگوی دولت و بخش خصوصی آذربایجان شرقی که با حضور وزیر صمت در اتاق بازرگانی تبریز برگزار شد، بروکراسی را بزرگترین مانع رشد صنعت و تولید دانست و اظهار داشت: تولید کننده اکنون ماه‌ها برای دریافت مجوز تولید دوندگی می‌کند اما با موانع بسیاری مواجه می‌شود.

وی با انتقاد از حجم زیاد بروکراسی موجود بر سر راه تولید و صنعت گفت: وقتی می‌خواهیم مشکلات را حل کنیم، اولین مانع، حجم زیاد بروکراسی است که معتقدم نیاز به انقلاب اداری در کشور داریم.

نماینده مردم مراغه و عجب‌شیر در مجلس شورای اسلامی با اشاره به اینکه مراجعات زیادی داریم که مثلا ۸ ماه دنبال مجوز بوده اما هنوز نصف استعلام‌ها باقی مانده است، افزود: مانع تراشی‌های سیستم اداری، بخش تولید را زمین‌گیرکرده است.

وی با تاکید بر اینکه تا این سیستم بروکراسی را حل نکنیم، تلاش برای رفع سایر مشکلات کم نتیجه خواهد بود، ابراز داشت: سردار سلیمانی الگوی مدیریتی ماست و باید بسیاری از ساختارها را شکست و جهاد گونه پیش رفت.

عضو کمیسیون امنیت ملی و سیاست خارجی مجلس شورای اسلامی، با بیان اینکه سردار سلیمانی خارج از قاعده و جهادی کار می کرد، اظهار داشت: او تلاش نمی کرد مردم را در بروکراسی گرفتار کند، بلکه ساختارها را به نفع مردم تغییر می‌داد و خودش پیش از همه و ابتدای صف برای رفع مشکلات حضور داشته و تلاش می‌کرد که این الگو باید در تمام دستگاه‌ها نهادینه شود.

وی تصریح کرد: با تداوم این حجم از بروکراسی و بخشنامه‌های خلق الساعه، نه بخش خصوصی و نه تولید کننده به نتیجه نخواهد رسید و نیازمند حذف تشریفات زاید از ادارات و کاهش بروکراسی هستیم.

اجرای ۲۱۹ کیلومتر روکش آسفالت در راه‌های آذربایجان‌شرقی

معاون راهداری اداره کل راهداری و حمل و نقل جاده‌ای آذربایجان شرقی گفت: در ۹ ماه سال جاری ۲۱۹ کیلومتر از راه‌های استان روکش آسفالت شد.

غلامرضا رسول زاده، در گفت و گو با ایرنا با بیان اینکه از این میزان ۱۴۹ کیلومتر از راه های شریانی و ۷۰ کیلومتر از راه های فرعی و روستایی استان با استفاده از ۲۳۲ هزار و ۸۶۰ تن آسفالت روکش شده است، افزود: این عملیات برای نگهداری، ارتقای ایمنی تردد و بهسازی رویه راههای استان اجرا شده است.

وی اظهار داشت: راه های شریانی آزادراه تبریز - زنجان، تبریز- صوفیان- مرند- جلفا- اسکانلو، تبریز- آذرشهر- بناب- ملکان، تبریز- اهر- ورزقان- هریس، بناب- مراغه- هشترود- قره چمن و تبریز- بستان آباد- میانه- سرچم- سراب در این عملیات روکش آسفالت شد.

معاون راهداری اداره کل راهداری و حمل و نقل جاده‌ای آذربایجان شرقی با اشاره به اینکه در فصل کاری سالجاری در راه های استان ۶۱۵ کیلومتر درزگیری انجام شده است، گفت: در این مدت عملیات تعمیرات اساسی ۱۴ پل، تعریض یک دستگاه پل، بازسازی و احداث دو دیوارحائل، تکمیل یک تقاطع غیرهمسطح و تکمیل و احداث سه زیرگذر توسط اداره ابنیه فنی این اداره کل انجام شده است.

رسول زاده، ادامه داد: در ۹ ماه سالجاری دو هزار و ۵۶۲ کیلومتر از راههای مختلف استان خط کشی، ۲۳ مورد اصلاح تقاطع های T شکل و رفع نقاط حادثه خیز اجرا شده است.

آگهی دعوت از سهامداران شرکت دیبا برج مانا (سهامی خاص) به شماره ثبت ۱۶۴۳ و شناسه ملی ۱۴۰۰۷۸۳۰۸۳۸ جهت تشکیل مجمع عمومی فوق العاده

بدینوسیله از کلیه سهامداران شرکت دعوت می شود تا در جلسه مجمع عمومی فوق العاده در ساعت ۰۹:۰۰ مورخ ۱۳۹۹/۱۰/۲۷ در آدرس استان آذربایجان شرقی، شهرستان تبریز، بخش مرکزی، شهر تبریز، محله ولیعصر، میدان بزرگ ولیعصر، خیابان شهریار، پلاک ۱۴، مجتمع پزشکی دکتر بقال زاده، طبقه دوم و کدپستی ۵۱۵۷۹۳۴۵۴۱ تشکیل می گردد حضور بهمراه رسانند.

دستور جلسه:

۱- اصلاح تبصره ۱ ماده ۳ اساسنامه

۲- تغییر محل شرکت و اصلاح ماده ۳ اساسنامه

هیات مدیره شرکت

معاون کل وزارت بهداشت، درمان و آموزش پزشکی

میزان مرگ و میر کرونا در دوران اوج سه برابر می‌شود

معاون کل وزارت بهداشت، درمان و آموزش پزشکی گفت: میزان مرگ و میر کرونا در دوران اوج (پیک) سه برابر می‌شود و باید تلاش کنیم دوباره به دوران اوج شیوع این بیماری باز نگردیم.

به گزارش ایرنا، ایرج حریرچی در ستاد پیشگیری و مقابله با کرونا در استان قزوین، افزود: موقعی که بیماری کرونا به پیک می‌رسد در هر کشوری از آمریکا، فرانسه و چین میزان مرگ و میر در بیمارستان‌ها سه برابر می‌شود و امیدواریم پیک بعدی این بیماری را نداشته باشیم.

وی اضافه کرد: اگر پیک بعدی کویید ۱۹ را در کشور و استان داشتیم باید توزیع بیماران را در میان تمامی مراکز درمانی از خصوصی و دولتی، تامین اجتماعی، نیروی مسلح و خیریه توزیع کرد تا میزان مرگ و میر داخل بیمارستانی را کنترل کنیم.

معاون کل وزارت بهداشت، درمان و آموزش پزشکی گفت: کشورهای مختلف دنیا دو نوع سیاست را برای مقابله با کرونا در پیش گرفته‌اند که یکی حذف ویروس بوده است که مثلا در نیوزلند و هشت کشور جنوب شرقی آسیا به دلیل قدرت اقتصادی، همکاری مردم و فرهنگ موجود و نظام‌های مختلف اجرا شد.

وی اضافه کرد: سیاست دیگر که قریب به اتفاق کشورهای دنیا به دنبال آن بوده‌اند سیاست انقباض و انبساط بوده است.

حریرچی گفت: چه در سیاست حذف یا انقباض و انبساط مهمترین کار این است که به دنبال ویروس برویم نه دنبال بیماران چون انسان‌ها وقتی که بیمار می‌شوند خود به خود به مراکز درمانی مراجعه می‌کنند.

این مسوول درمانی افزود: کسانی ویروس کرونا را منتقل می‌کنند که بی علامت یا کم علامت هستند و کشف آنها طبق تاکید سازمان بهداشت جهانی با تست صورت خواهد گرفت.

وی اضافه کرد: این افراد را فقط با تست می‌توانیم شناسایی کنیم و بعد از آن برای قرنطینه آنها اقدام شود تا ویروس در بدن فرد ایزوله شود و از بین برود.

حریرچی گفت: نکته کلیدی این موضوع آن است که وقتی بیماری کویید ۱۹ در جامعه کمتر می‌شود اهمیت تست برای سیاست حذف یا انقباض و انبساط از همه بیشتر می‌شود چون وقتی تعداد بیماران در یک شهر افزایش می‌یابد دیگر امکان ایزوله و بستری همه آنها وجود نخواهد داشت.

وی اضافه کرد: اگر در این مرحله موفق نشویم و افراد را در مرحله اول شناسایی نکنیم آن موقع هشدار پیک دوباره باید بدهیم و باید اداره، مغازه و... را ببندیم و محدودیت وضع کنیم.

این مسوول گفت: از استاندار می‌خواهیم به ما قول بدهند تست بیشتری از میانگین کشوری در استان قزوین انجام خواهند داد و بیشتر از میانگین کشوری مواد اولیه کشف خواهند کرد.

حریرچی ادامه داد: استان‌های شیراز و کهگیلویه و بویراحمد از اول این سیاست را اجرا کردند و به همین دلیل میزان بستری و مرگ و میر کمتری دارند و استان قزوین هم باید از امروز برای این موضوع برنامه ریزی کند.

وی گفت:استان قزوین باید با استفاده از تست رپید و پی سی آر بتواند تعداد تست خود را بالا ببرد چون قزوین با توجه به موقعیت خاص و مجاورت با استان‌های آلوده تر مستعد افزایش کرونا است.

معاون کل وزارت بهداشت، درمان و آموزش پزشکی با اشاره به نظر دانشگاه علوم پزشکی استان قزوین مبنی بر اینکه میزان تخت آی سو به ازای هزار نفر جمعیت در کشور ۱.۷۸ و در استان ۱.۶۸ است، افزود: سطح بندی استان‌ها بر مبنای تخت در کشور صحیح نیست و نباید این سطح بندی را به معنای تبعیض دانست.

حریرچی گفت: هم اینک جراحی قلب در استان قزوین کار می‌کند درحالیکه جراحی قلب ۶ مرکز استان فعالیت ندارد چون مردم ترجیح می‌دهند که به مراکز استانی دیگر مراجعه کنند.

هم اکنون با اجرای طرح‌های مقابله با کرونا پنج شهرستان استان قزوین در وضعیت زرد و یک شهرستان در وضعیت نارنجی قرار دارند.

استقرار آمبولانس و آماده‌باش مراکز درمانی تهران در پی آلودگی هوا

سخنگوی سازمان اورژانس کشور از استقرار ۱۲ دستگاه آمبولانس و آماده‌باش مراکز درمانی و بهداشتی در تهران در پی آلودگی هوا (هشدار نارنجی سازمان هواشناسی) خبر داد.

مجتبی خالدی در گفت وگو با ایرنا با اعلام این مطلب افزود: این اقدام عملیاتی در پی آلودگی هوا در سطح کلانشهر تهران انجام شده زیرا کیفیت هوای پایتخت امروز(شنبه سیزدهم دی) از لحاظ غلظت آلایندگی ذرات معلق کمتر از ۲.۵ میکرون با شاخص لحظه ای ۱۴۷ ناسالم برای گروه های حساس از جمله بیماران قلبی و ریوی، زنان باردار، کودکان و سالمندان و در آستانه هوای ناسالم برای همه گروه هاست.

وی همچنین از آماده باش حوزه سلامت در استان های اصفهان، قزوین و اراک خبر داد و گفت: در استان قم نیز استقرار سه دستگاه آمبولانس و آماده باش مراکز درمانی و بهداشتی در دستور کار اورژانس ۱۱۵ قرار گرفته است.

سخنگوی سازمان اورژانس کشور ادامه داد: همچنین اورژانس های ۱۱۵ در استان های خراسان رضوی(مشهد)، البرز(کرج) و آذربایجان شرقی(تبریز) نیز به منظور خدمات رسانی اورژانسی به بیماران قلبی و ریوی، زنان باردار، کودکان و سالمندان هوای ناسالم در حال انجام جلسه اضطراری هستند.

خالدی از هموطنان خواست در صورت مواجه با مواردی از قبیل اورژانس های قلبی و تنفسی(تنگی نفس، فشار خون بالا، افت فشار خون)، اورژانس های گوارشی(خونریزی گوارشی همراه با استفراغ خونی) درد شکم، ضربه شدید به شکم، زنان و زایمان(سقط، تشنج، فشار خون بالا به همراه تاری دید و تورم اندام ها، خونریزی شدید) با شماره اورژانس ۱۱۵ تماس بگیرند.

وی اضافه کرد: همچنین بیماران و مصدومان انواع حوادث می توانند در مواردی همچون اورژانس های اعصاب(تشنج، سکته مغزی، اختلال تکلم ناگهانی)، کاهش سطح هوشیاری، سردردهای شدید و ناگهانی به همراه سفتی گردن، ضربه به جمجمه و ستون فقرات به دنبال سقوط، تصادف، سوختگی، برق گرفتگی،غرق شدگی، مسمومیت دارویی و شیمیایی، خودکشی، مار گزیدگی، عقرب گزیدگی، دررفتگی، شکستگی ها، پارگی وسیع بافت نرم و خونریزی های شدید با شماره یاد شده تماس بگیرند.

ارائه خدمات اورژانس پیش بیمارستانی در سوانح عمدی و غیر عمدی، حوادث غیر مترقبه و فوریت‌های پزشکی در هنگام بروز بیماری‌های نوپدید، جدید و بلایای طبیعی و انسان ساخت برای آحاد مردم یا هر ملیت و تابعیتی از وظایف و مأموریت‌های اصلی سازمان اورژانس کشور است.

هیچ واحد تولیدی نباید به‌خاطر مشکلات سوء مدیریتی تعطیل شود

رئیس کل دادگستری آذربایجان شرقی با بیان اینکه نباید اجازه دهیم حتی یک واحد تولیدی تعطیل شود، گفت: اگر مشکلات واحدتولیدی به دلیل سوء مدیریت باشد، باید به صورت جداگانه به تخلفات مدیر خاطی رسیدگی شود، اما نباید این مسئله زمینه ساز تعطیلی واحدها شود.

به گزارش ایسنا، موسی خلیل الهی در آیین افتتاح یک کارخانه با اشاره به ابلاغ سند توسعه قضائی کشور توسط رئیس قوه قضائیه و تاکید مقام معظم رهبری بر این سند، اظهار کرد: سند توسعه قضایی باتوجه به پشتوانه کار کارشناسی عظیم تنها یک برنامه عادی نبوده و سندی راهبردی است که در کنار آن برنامه‌های متعدد اجرا خواهد شد.

وی افزود: با اجرای سند توسعه قضایی، تا سال ۱۴۰۲ شاهد تحول عظیمی در راستای حفظ حقوق عامه و اشخاص و آزادی‌های مشروط خواهیم بود.

وی با بیان اینکه از جمله راهبردهای ارائه شده در این سند حمایت از تولید و سرمایه گذاری‌های مشروع است، اضافه کرد: از زمان مدیریت حضرت آیت الله رئیسی در خصوص مبارزه با مظاهر فساد، مفاسد اقتصادی و حوزه اداری اتفاقات خوبی افتاده که از طریق رسانه‌ها به اطلاع مردم رسیده است.

خلیل‌الهی ادامه داد: در کنار مبارزه با مظاهر فساد، ایجاد زمینه برای تولید و اشتغال جزو برنامه‌های راهبردی قوه قضائیه بوده و بر این اساس ستاد اجرایی اقتصاد مقاومتی در دادگستری‌ها در استان تشکیل شده و با همکاری همه حوزه‌ها فعال بوده و جزو ستادهای موفق کشور است.

به نقل از روابط عمومی دادگستری استان، وی با بیان اینکه تلاش داریم در راستای جلوگیری از تعطیلی واحدهای تولیدی و بیکاری کارگران و همچنین زمینه سازی برای اشتغال افراد جدید، نقش موثر ایفا کنیم، خاطرنشان کرد: عملا بیش از ۵۵ واحد تولیدی که تعدادی در شرف ورشکستگی بوند با مداخله و حمایت دادگستری استان، به چرخه تولید بازگشته و در حال تولید هستند.

وی با اشاره به اینکه ۱۷ واحد تولیدی هم که ورشکست شده بود، با تلاش و مدیریت ستاد اجرایی اقتصاد مقاومتی در دادگستری استان مشکلاتشان حل شده و وارد چرخه تولید شده است، گفت: از جمله این واحدها، کارخانه تولید لبنیات «پینارلبن» که به دلیل سوء مدیریت از سال ۹۷ تعطیل شده بود و با تلاش دستگاه قضایی استان فعال شده و زمینه اشتغال ۵۰ نفر فراهم کرده است.

شرکت آب و فاضلاب استان آذربایجان شرقی

آگهی مناقصه عمومی (نوبت اول)

شماره ۲۰۹۹۰۰۱۴۰۳۰۰۰۲۱۳ تا ۲۰۹۹۰۰۱۴۰۳۰۰۰۲۱۷ مورخ ۹۹/۱۰/۴ مندرج در سامانه تدارکات الکترونیکی دولت شماره های ۱۷۲ تا ۱۷۶ سال ۹۹

شرکت آب و فاضلاب استان آذربایجان شرقی در نظر دارد مناقصه های زیر را (بصورت جداگانه) از محل اعتبارات غیر عمرانی و از طریق مناقصه (عمومی) در سامانه تدارکات الکترونیکی دولت به پیمانکارهای واجد شرایط و دارای رتبه آب یا تاسیسات و تجهیزات یا دارای صلاحیت بهره برداری از شرکت مهندسی آب و فاضلاب کشور متناسب با ظرفیت کاری و رشته کاری واگذار نماید. کلیه مراحل مناقصه ها از طریق سامانه تدارکات الکترونیکی دولت (ستاد) به آدرس www.setadiran.ir انجام خواهد شد. بدیهی است هزینه آگهی از برنده مناقصه اخذ خواهد شد.

• عملیات مربوط به برون سپاری امورات بهره برداری، نگهداری، مشترکین و کنترل کیفی در سطح روستاهای تحت پوشش بعضی از شهرستان های استان به تفکیک زیر:

ردیف	شماره مندرج در سامانه	شهرستان	برآورد اولیه به ریال	مبلغ سپرده تضمین شرکت در فرآیند ارجاع کار به ریال
۱	۲۰۹۹۰۰۱۴۰۳۰۰۰۲۱۳	آذرشهر و عجب شیر	۷،۶۵۷،۰۰۰،۰۰۰	۳۸۲،۸۵۰،۰۰۰
۲	۲۰۹۹۰۰۱۴۰۳۰۰۰۲۱۴	بناب و ملکان	۱۳،۴۱۵،۵۰۰،۰۰۰	۶۷۰،۷۷۵،۰۰۰
۳	۲۰۹۹۰۰۱۴۰۳۰۰۰۲۱۵	میانه	۵،۶۳۰،۰۰۰،۰۰۰	۲۸۱،۵۰۰،۰۰۰
۴	۲۰۹۹۰۰۱۴۰۳۰۰۰۲۱۶	بستان آباد و سراب	۱۵،۲۵۴،۸۰۰،۰۰۰	۷۶۲،۷۴۰،۰۰۰
۵	۲۰۹۹۰۰۱۴۰۳۰۰۰۲۱۷	چاراویماق و هشترود	۸،۸۱۵،۳۰۰،۰۰۰	۴۴۰،۷۶۵،۰۰۰

الف) به پیشنهادهای فاقد امضاء، مشروط، مخدوش، مطلقا ترتیب اثر داده نخواهد شد.

د) مدت اجرای کار: ۱۲ ماه

ه) سایر اطلاعات و جزئیات مربوطه در اسناد مناقصه مندرج است.

و) پیشنهاد دهندگان مکلفند معادل مبلغ سپرده، تضمین های معتبر تسلیم یا مبلغ مذکور را به حساب بانکی شرکت واریز و حسب مفاد اسناد مناقصه ضمانت نامه یا رسید واریز وجه را بصورت اصل در وقت مقرر در اسناد به کارفرما تسلیم نماید به پیشنهاد های فاقد سپرده، سپرده های مخدوش، سپرده های کمتر از میزان مقرر، چک و نظایر آن ترتیب اثر داده نخواهد شد.

سایت www.abfaazarbaijan.ir

شناسه آگهی: ۱۰۷۰۸۸۰

تاریخ انتشار نوبت اول: ۱۳۹۹/۱۰/۱۴

شرکت آب و فاضلاب استان آذربایجان شرقی

شهرداری آذرشهر

وزارت کشور
استانداری آذربایجان شرقی
شهرداری آذرشهر

آگهی مزایده عمومی (مرحله دوم)

شهرداری آذرشهر در نظر دارد به استناد مجوز شماره ۸۴-۹۹/۰۶/۰۶ شورای محترم شهر نسبت به فروش ضایعات چوب، لاستیک های مستعمل، گلدان های پلاستیکی و واگذاری یک باب مغازه به صورت اجاره واقع در گورستان ریاض الجنه از طریق آگهی مزایده عمومی به افراد واجد الشرایط اقدام نماید.

متقاضیان می توانند همه روزه اسناد مزایده را از اولین تاریخ نشر آگهی از شهرداری دریافت نمایند.

ضمناً شهرداری در رد یا قبول یک یا کلیه پیشنهادات مختار است.

تاریخ انتشار نوبت اول : ۹۹/۱۰/۱۴

تاریخ انتشار نوبت دوم: ۹۹/۱۰/۲۱

آخرین مهلت تحویل پیشنهادات پایان وقت اداری روز چهارشنبه مورخه ۹۹/۱۱/۰۱ می باشد.

الهامی – سرپرست شهرداری آذرشهر

م الف: ۳۳۷۸۹۷۶

جریمه موتورسیکلت‌های فاقد معاینه فنی

رییس پلیس راهور ناجا از جریمه موتور سیکلت‌های فاقد معاینه فنی خبر داد.

سردار سید کمال هادیانفر در گفت‌وگو با ایسنا، درباره نظارت پلیس بر معاینه فنی موتورسیکلت‌ها گفت: موضوع معاینه فنی موتورسیکلت جدی است و در ۱۲۸ مرکز معاینه فنی که ۱۴ مرکز آن در تهران برای ماشین و موتور و مابقی در شهرستان هاست، خدمات مربوطه ارائه می‌شود.

رییس پلیس راهنمایی و رانندگی ناجا درباره اعمال قانون و جریمه موتورسیکلت‌های فاقد معاینه فنی نیز گفت: سیستم LEZ که برای کنترل آلودگی هوا در کلانشهرها روی دوربین های ثبت تخلفات نصب شده نسبت به اعمال قانون این موارد اقدام کرده و برایش فرقی ندارد که خودرو یا موتورسیکلت از مقابل آن رد شود.

هادیانفر با بیان اینکه موتورسیکلت‌های فاقد معاینه فنی هم جریمه می شوند، افزود: تاکید ما این است که مالکان موتورسیکلت ها هم برای ارتقاء و سنجش ایمنی وسیله خود و هم برای کاهش آلودگی هوا، معاینه فنی وسیله خود را دریافت کنند.

جانشین ستاد استانی کرونا:

هفت شهرستان آذربایجان‌شرقی در وضعیت نارنجی کرونا هستند

جانشین ستاد مقابله با کرونای آذربایجان شرقی با اشاره به وضعیت نارنجی کرونایی در هفت شهرستان استان، گفت: بقیه شهرستان های استان در وضعیت زرد قرار دارند.

علیار راستگو در گفت و گو با ایرنا اظهار کرد: هم اکنون شهرستان های مراغه، میانه، عجب شیر، آذرشهر، سراب، جلفا و اهر در وضعیت نارنجی و بقیه در وضعیت زرد قرار دارند.

وی با تاکید بر رعایت پروتکل های بهداشتی توسط همه شهروندان، خاطرنشان کرد: هر چند در سایه اعمال محدودیت ها و رعایت شهروندان، اکثر شهرها در وضعیت زرد قرار دارند، ولی در صورت عدم رعایت مسایل بهداشتی احتمال بازگشت به روزهای قبل و خطرناک وجود دارد.

راستگو افزود: ممنوعیت تردد بین شهری با جریمه ۵۰۰ هزار تومانی در شهرستان های نارنجی تداوم دارد.

وی، ممنوعیت تردد شبانه را در کاهش دورهمی های فامیلی موثر دانست.

آمار مبتلایان و فوتی های کرونا در آذربایجان شرقی از حدود یک هزار و ۷۰۰ نفر در روزهای قبل از اجرای طرح جامع محدودیت های کرونایی به کمتر از ۲۰۰ نفر در دو هفته اخیر کاهش یافته است.

همچنین گفته می شود آمار بستری های کرونایی در بیمارستان یکهزار تختخوابی امام رضای تبریز در این مدت حدود ۶۰ درصد کاهش یافته است.

نماینده مردم کلیبر، خداافرین و هوراند در مجلس شورای اسلامی:

فقط نخاله‌های معادن نصیب آذربایجان شرقی می‌شود

نماینده مردم کلیبر، خداافرین و هوراند در مجلس شورای اسلامی گفت: نخاله های معادن آذربایجان شرقی برای استان می‌ماند و عصاره اش برای دیگران است.

به گزارش ایسنا، حسین حاتمی در نشست شورای گفت‌وگوی دولت و بخش خصوصی آذربایجان شرقی که با حضور وزیر صنعت، معدن و تجارت و تعدادی از مسئولان استانی در اتاق بازرگانی، صنعت، معدن و کشاورزی تبریز برگزار شد، اظهار کرد: در تقسیم‌بندی معدن که در شاکله کشور اتفاق افتاده، معادن آذربایجان را به نخاله و عصاره تقسیم‌بندی کرده‌اند که نخاله آن نصیب آذربایجان و عصاره نصیب دیگران است.

وی با اشاره به ترکیب ناعادلانه هیات مدیره‌های شرکت هایی مثل ایدرو و ایمیدرو افزود: در تقسیم هیات مدیره‌ها، منابع، داده‌ها و سرمایه استان‌ها باید لحاظ شود.

وی اضافه کرد: منابع بانکی و پولی آذربایجان‌شرقی از رهگذر ارزش افزوده عمدتا نصیب استان نمی‌شود؛ چرا که توزیع منابع مالی در کشور کاملا نامتوازن و غیرعادلانه است که باید در این مورد تجدید نظرهایی صورت گیرد.

نماینده مردم کلیبر،خداافرین و هوراند در مجلس شورای اسلامی خاطرنشان کرد: ایدرو و ایمیدور به عنوان بنگاه‌های قدرتمند و کلان اقتصادی کشور سهمی در تولید ثروت ملی در آذربایجان ندارند و تنها تبعات منفی مسائل و مشکلات این‌ها نصیب آذربایجان می‌شود و حق‌السهمی در آذربایجان و تولید ثروت و گردش مالی این دیار ندارند.

وی در پایان گفت: متاسفانه شاهد هستیم چهار درصد سهم کارفرمایی برای بازنشستگی به موقع و قانونی مشاغل سخت پرداخت نمی‌شود و کارگر مجبور است خودش پرداخت کند که تبدیل به ایپدمی در کشور شده است.

سرپرست معاونت گردشگری استان خبر داد:

آغاز استانداردسازی مراکز اقامتی آذربایجان شرقی

سرپرست معاونت گردشگری اداره کل میراث فرهنگی، صنایع دستی و گردشگری آذربایجان شرقی از آغاز استاندارد سازی مراکز اقامتی استان خبر داد.

به گزارش ایسنا، علیرضا بایرام زاده ضمن اعلام این خبر گفت: در روند اجرای طرح استانداردسازی واحدهای اقامتی و پذیرایی، تمامی امکانات و تجهیزات کمی و کیفی خدمات با استانداردهای روز جهانی تطبیق، به روزرسانی شده و گواهی کیفیت ارائه می‌شود.

وی با بیان این‌که استانداردسازی هفت مرکز اقامتی آذربایجان‌شرقی آغاز شده است، گفت: استانداردسازی مراکز اقامتی با همکاری جامعه هتداران آذربایجان‌شرقی و شرکت عامل تطبیق در هفت مرکز اقامتی استان شامل هتل‌های پتروشیمی، تبریز، آزادی، سارای، جهانگردی سراب، امپریال و نارنجستان جلفا آغاز شده است که پس از تطبیق با شرایط استاندارد جهانی توسط این اداره‌کل گواهی کیفیت دریافت خواهند کرد.

به نقل از روابط عمومی اداره کل میراث فرهنگی، گردشگری و صنایع دستی آذربایجان شرقی، وی اظهار کرد: با توجه به شرایط حاکم به دنبال شیوع کووید-۱۹، فرصت مناسبی برای ارتقا کیفیت تاسیسات گردشگری به خصوص مراکز اقامتی فراهم شده تا با ارتقا کیفیت مراکز و نحوه ارائه خدمات، شرایط مناسب و مطلوب برای پذیرش گردشگران در دوران پساکرونا فراهم شود.

ثبت بیش از ۱۲ هزار طلاق پس از گذشت کمتر از یک سال زندگی مشترک

۱۲ هزار و ۵۷۳ طلاق در سال ۹۸ ثبت شده است که زوجین کمتر از یک سال زندگی مشترک را در کنار یکدیگر تجربه کرده بودند.

به گزارش باشگاه خبرنگاران جوان، در سال گذشته ۱۲ هزار و ۵۷۳ طلاق ثبت شده است که زوجین کمتر از یک سال زندگی مشترک را در کنار یکدیگر تجربه کرده بودند و کمترین میزان طلاق ثبت شده بر حسب طول مدت ازدواج با ثبت هزار و ۱۵۱ طلاق مربوط به بازه زمانی ۲۱ تا ۲۹ سال و بازه زمانی ۲۷ تا ۲۸ سال با ثبت هزار و ۱۷۸ طلاق بوده است.

بر اساس آمارهای منتشر شده از سوی سازمان ثبت احوال کشور در سال ۹۸، ۱۷۴ هزار و ۸۳۱ طلاق در کل کشور ثبت شده است که در بین این آمارها ۷ هزار و ۲۶۴ زوج بیش از ۲۹ سال زندگی مشترک را در کنار یکدیگر تجربه کرده بودند.

بر اساس آمارها بیشترین میزان طلاق ثبت شده بر حسب طول مدت ازدواج با ثبت ۱۵ هزار و ۶۵ طلاق متعلق به بازه زمانی ۱ تا ۲ سال زندگی مشترک و ثبت ۱۳ هزار و ۷۲۶ طلاق در ۲ تا ۳ سال زندگی مشترک بوده است.

شیوه استاندارد تست انسانی واکسن کرونا

رئیس مرکز تحقیقات ویروس‌شناسی دانشگاه علوم پزشکی شهید بهشتی شیوه استاندارد تست انسانی واکسن کرونا را تشریح کرد.

دکتر سید علیرضا ناجی در گفت‌وگو با ایسنا، درباره روش‌های استاندارد تست انسانی واکسن کرونا، گفت: برای تست کردن داروها یا واکسن‌های جدید در کلینیکال ترایال‌ها باید این مطالعات به صورت «دو سو کور» و «پلاسیبو» با استفاده از دارونما انجام شود.

وی افزود: مطالعات دو سو کور یعنی نه آن فردی که دارد دارو یا واکسن را دریافت می‌کند و نه کسی که دارو یا واکسن را به داوطلب تزریق می‌کنند، نمی‌دانند که ماده تزریقی واکسن اصلی است یا شبیه واکسن قرار است تزریق شود. بنابراین در این نوع مطالعات دو دسته افراد وجود دارند؛ کسانی که واکسن واقعی دریافت می‌کنند و کسانی که شبه واکسن دریافت می‌کنند.

ناجی ادامه داد: پس از مدت مشخص از زمان تزریق واکسن یا شبه واکسن، نتایج این داده‌ها به صورت محرمانه برای تیم متخصصان ارسال شده و پس از مقایسه‌ها و سایر اقدامات علمی نتایج آنالیز می‌شود. این شیوه نه تنها برای واکسن کرونا بلکه برای تمامی واکسن‌ها اجرا می‌شود.

وی با اشاره به اینکه یکی از اهداف مطالعات دو سو کور این است که بتوان تاثیر تلقین را هم سنجید، اظهار کرد: این روش در برابر داروناها و افراد بیماری که ممکن است دارو یا دارونما را دریافت کنند، استفاده می‌شود.

رئیس مرکز تحقیقات ویروس شناسی دانشگاه علوم پزشکی شهید بهشتی، ادامه داد: درست آن است که نه فرد داوطلب و نه تزریق کننده واکسن ندانند آیا چیزی که تزریق کردند واکسن بوده است و یا شبه واکسن.

برخورد قاطعانه پلیس و دستگاه قضائی با هنجارشکنان

رئیس پلیس پیشگیری ناجا با تاکید بر اینکه رفتار آگاهانه و هوشمندانه شهروندان در پیشگیری از وقوع انواع جرایم موثر است، گفت: پلیس و دستگاه قضائی با هنجارشکنان زورگیر که امنیت عمومی را خدشه دار می کنند قاطعانه و بدون تامل برخورد می کنند.

به گزارش ایرنا، سردار مهدی معصوم بیگی با بیان اینکه سرقت به عنف و زورگیری از جمله جرائم خشن محسوب شده و باعث ایجاد ناامنی در جامعه می شود، افزود: در اکثر مواقع سهل انگاری، عدم توجه به آموزش‌ها و توصیه های پلیس، ساده انگاری و یا رفتار ناصحیح شهروندان منجر به وقوع جرایم و بزه‌دیدگی افراد می شود.

وی حفظ نظم و امنیت عمومی وظیفه‌ای همگانی است، افزود: کمک به کاهش جرم و پیشگیری از وقوع جرایم به تنهایی به عهده ناجا و یا سیستم قضائی نیست لذا برای ایجاد جامعه امن همه باید به مسئولیت اجتماعی خود واقف باشیم و به آن عمل کنیم.

معصوم بیگی با اشاره به میزان اثرگذاری مردم و سازمان ها در پیشگیری از جرم ادامه داد: در این شرایط جامعه، از امنیت پایدارتری برخوردار خواهد بود و برای این کار باید تمام ظرفیت‌ها فعال، هماهنگ و همسو با یکدیگر شوند.

رئیس پلیس پیشگیری ناجا، رفتار آگاهانه و هوشمندانه شهروندان در پیشگیری ازجرم را موثر دانست و گفت: بزه دیدگی امری اتفاقی و دفعی نیست و مجرمان خصوصا سارقان زورگیر معمولا برای اجرای نیات پلید و شوم خود از نقاط ضعف و غفلت‌هایی که ناشی از رفتار ناصحیح شهروندان است به عنوان فرصت طلایی بهره می برند لذا مردم عزیز بایستی با اقدامات پیشگیرانه به گونه‌ای عمل کنند که فرصت هرگونه تعرض به خود و اموالشان را از مجرمان بگیرند.

معصوم بیگی با بیان اینکه کارشناسان مسائل انتظامی و اجتماعی پلیس با بررسی های میدانی، بیان توصیه ها و پیام های هشداری به هموطنان سعی در آگاه‌سازی افکار عمومی برای پیشگیری از وقوع جرایم دارند، تصریح کرد: خانواده ها می توانند با اقدامات پیشگیرانه که پلیس توصیه می‌کند و حفظ هوشیاری، مجرمان را ناکام بگذارند و این مفهوم بیانگر نقش موثر و بازدارنده مردم در پیشگیری از تکمیل چرخه جرم است.

وی با تاکید به نقش رسانه ملی در ارتقاء سطح هوشیاری و آگاهی شهروندان اضافه کرد: بزه دیده‌ها یکی از کنش گران جرم محسوب می شوند که درصد قابل توجهی از جرایم را می توان با آموزش و نقش دادن به افراد جامعه اعم از بزه دیده و در معرض بزه کنترل کرد.

سردار معصوم بیگی با بیان اینکه کارکنان کلانتری و پاسگاه ها در خط مقدم پیشگیری و حضور به موقع در صحنه های جرم هستند، خاطرنشان کرد: پلیس و دستگاه قضائی قاطعانه و بدون تامل با هنجارشکنان زورگیر که امنیت عمومی مردم را به خطر بیندازند برخورد خواهد کرد لذا به شهروندان توصیه می کنیم ضمن توجه به پیام های آموزشی، از بازنشر تصاویر ضبط شده توسط دوربین های مدار بسته در فضای مجازی که منجر به اختفای متهمان و همچنین موجب احساس ناامنی می شود خودداری و با ارائه به موقع تصاویر به پلیس و همکاری موثر یاریگر خادمان خود در برقراری نظم و امنیت باشند.

بهره‌برداری از معدن «نفلین سینیت» سراب بعد از یک‌سال همچنان معطل نامه دولت است

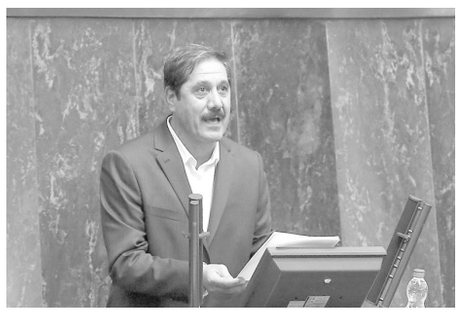

رئیس مجمع نمایندگان آذربایجان شرقی با انتقاد از اینکه «آغاز فعالیت معدن مهم نفلین سینیت سراب یکسال است که معطل نامه دولت است» گفت: استان آذربایجان شرقی سهمی از سرمایه‌گذاری معدنی ایمیدرو ندارد.

به گزارش تسنیم، یوسف داودی در جلسه شورای گفت‌وگوی دولت و بخش خصوصی که با حضور وزیر صنعت در اتاق بازرگانی تبریز برگزار شد، با اشاره به اینکه ۱۸ نماینده آذربایجان شرقی در مجلس، پیگیر رفع موانع و مشکلات موجود بر سر راه تولید هستند، اظهار داشت: تک تک نمایندگان استان آماده کمک به صاحبان صنایع بزرگ و کوچک هستند.

وی با بیان اینکه کشور ما از هر زمان دیگر، اکنون نیازمند فعالیت صاحبان صنایع و بخش خصوصی است، افزود: فعالان اقتصادی نقش برجسته ای در تولید و اشتغال دارند لذا رفع موانع باید از وزارت صمت آغاز شود و مشکلات پیگیری شود.

داودی، بازار بزرگ همسایگان ایران را ظرفیت عظیمی در راستای توسعه صادرات دانست و گفت: بیش از ۴۰ درصد تولید ناخالص داخلی ما مربوط به حوزه‌های مرتبط با وزارت صنعت است و از این وزارت انتظار داریم جهادگونه موانع تولید و صادرات را از سر راه تولید کنندگان و صادرکنندگان بردارد.

وی با اشاره به اینکه در مجلس دهم، تحقیق و تفحص در مورد خودرو سازی صورت گرفته است، از وزیر صنعت خواست تا نتایج و خروجی تحقیق و تفحص از خودروسازان را اعلام کند.

رئیس مجمع نمایندگان استان آذربایجان شرقی در ادامه، با بیان اینکه معادن استان ما بسیار غنی هستند، گفت: طبق قانون اساسی، توزیع ثروت در کشور باید عادلانه باشد اما بر اساس گزارش ایمیدرو در سال گذشته ۵,۴ میلیارد یورو صنایع معدنی در کشور بهره برداری شده ولی آذربایجان شرقی سهمی از این حجم سرمایه گذاری ندارد!

وی با انتقاد از اینکه یک نامه مربوط به توسعه معادن استان، نزدیک به یکسال است معطل تصمیم هیئت دولت و هنوز صادر نشده، خاطر نشان کرد: ایمیدرو و قرارگاه خاتم منتظر مجوز نهایی هیئت دولت هستند تا معدن نفلین سینیت به مراحل اکتشاف و استخراج و فرآوری برسانیم.

نماینده مردم سراب در مجلس شورای اسلامی، در پایان، از ورود سرمایه‌گذار بخش خصوصی برای احیای کارخانه ورشکسته نساجی سراب با ۷۵۰ نیروی شاغل خبر داد و گفت: این سرمایه‌گذار پس از بازسازی و احیای این کارخانه مهم در منطقه، به دنبال راه اندازی شهرک صنعتی نساجی در سراب است.

وی از آغاز تدوین قانون ۵ ساله هفتم توسعه کشور در ماه‌های آینده خبر داد و اضافه کرد: فعالان اقتصادی، بخش خصوصی و صاحبان صنایع استان پیشنهادات خود را برای بهره گیری در قانون، به مجمع نمایندگان ارسال کنند.

تعطیلی واحد تولیدی و تعدیل نیرو در ۲ سال گذشته در آذربایجان نداشتیم

استاندار آذربایجان شرقی گفت: با وجود شرایط تحریم ها و کرونا در دو سال گذشته هیچ واحد تولیدی تعطیل و هیچ نیرویی تعدیل نشده و ۱۰۰ واحد تولیدی تعطیل استان نیز به چرخه فعالیت بازگشته اند.

به گزارش فارس، محمدرضا پورمحمدی در جلسه شورای گفت وگوی استان که با حضور وزیر صمت برگزار شد، اظهار کرد: از حدود ۲۵ ماه پیش در آذربایجان شرقی مسوولیت دارم و در این مدت وزرا و هیات های مختلفی در این استان حضور یافته و رئیس جمهور نیز دوبار به این استان سفر کردند؛ ولی هیاتی که امروز به همراه وزیر صمت در استان حضور یافتند جزو عالی رتبه ترین هیات ها به شمار می روند.

وی با اشاره به برنامه کاری دو روزه وزیر صمت در استان تاکید کرد: ترجیح ما این است بیشتر جلسات تخصصی تشکیل داده و چاره اندیشی مشکلات را کنیم تا اینکه در شهرستان های متعدد به شکل فیزیکی حضور یابیم.

پورمحمدی ابراز داشت: آذربایجان شرقی، یکی از مهمترین استان های کشور به لحاظ قابلیت های صنعتی، معدنی، کشاورزی و خدمات است و بیش از ۵ هزار و ۵۰۰ واحد صنعتی عمده و ۱۳ واحد خودروسازی در این استان فعالیت کرده و ۳۵ درصد قطعات خودرو کشور در این استان تولید می شود.

استاندار آذربایجان شرقی، این استان را پایتخت شیرینی و شکلات کشور دانست و گفت: معادن مس، طلا و کانی های آذربایجان شرقی همواره در رتبه های بالای کشور قرار دارند.

این مسوول با قدردانی از زحمات کارآفرینان و واحدهای تولیدی استان تصریح کرد: با وجود شرایط تحریم ها و کرونا در دو سال گذشته هیچ واحد تولیدی تعطیل و هیچ نیرویی تعدیل نشده و ۱۰۰ واحد تولیدی تعطیل استان نیز به چرخه فعالیت بازگشته اند.

وی با بیان اینکه از نظر طرح های توسعه و ایجادی، آذربایجان شرقی در رتبه های دوم و سوم کشور قرار دارد، افزود: در سال های گذشته صادرات غیرنفتی ما ۵۰ درصد رشد داشته است.

چالش های مقابله با قمار در فضای مجازی

یک حقوقدان فضای مجازی با اشاره به چالشهای موجود در کشور برای مقابله با سایتهای شرط بندی و قمار آنلاین گفت: لازم است در قانون مجازات اسلامی تعریف مشخصی از قمار و شرط بندی آنلاین ارائه شود.

محمدجعفر نعناکار در گفتگو با مهر، درباره خلاءهای قانونی موجود در کشور برای مقابله با سایت‌های شرط بندی و قمار اینترنتی توضیح داد و گفت: قوانین جزایی در داخل کشور برای اجرا نیازمند جرم انگاری و قاعده قانونی است؛ از این رو در زمینه مقابله با مقوله قمار آنلاین و فعالیت سایت‌های شرط بندی با چند چالش مواجه هستیم.

وی گفت: از آنجایی که در فضای سنتی تعریف دقیق قانونی برای قمار و شرط بندی وجود ندارد، زمانی که درباره قمار صحبت می‌شود، حدود و ثغور آن مشخص نیست. از این رو کسانی که سایت‌های شرط بندی و قمار در کشور ایجاد می‌کنند از این خلاءهای قانونی استفاده کرده و عنوان مجرمانه آن را به نوعی از بین می‌برند.

این حقوقدان با بیان اینکه اغلب سایت‌های شرط بندی با استفاده از مهندسی حقوقی، مساله قمار را مرتفع می‌کنند، ادامه داد: با این وجود همچنان مشخص نیست که با چه ابزاری می‌توان جلوی این فعالیت‌ها را گرفت و آن را فیلتر کرد.

وی با اشاره به مسئولیت نهادهای مسئول در این حوزه گفت: نهادهایی مانند بانک مرکزی، دادستانی، قوه قضائیه و پلیس فتا در مقابله با فعالیت‌های قمار و شرط بندی آنلاین، نقش دارند اما با این حال با توجه به اینکه در این راستا خلأ داریم، مشخص نیست که چه نهادی باید به مساله ورود کند.

این کارشناس حقوقی تاکید کرد: مشکل دیگر این است که در این فرآیند، مالباخته تمایلی به شکایت ندارد. چرا که خود نیز مجرم بوده و به نوعی درگیر ماجرا می‌شود. با وجود ابهام در قوانین، نبود مرجع متولی و مالباخته‌ای که به خاطر مجرم بودن، حاضر به شکایت نیست، شاهد رشد روزافزون سایت‌های شرط بندی و قمار آنلاین در کشور هستیم.

مدیرکل سابق حقوقی سازمان فناوری اطلاعات گفت: با توجه به اینکه قمار آنلاین یک جریان فساد در جامعه است، باید مدعی العموم راسا حتی بدون شاکی اقدام و درگاه‌های مربوط به سایت‌های شرط بندی و مبدا و مقصد حساب‌های بانکی را مسدود کند. پلیس فتا نیز باید به عنوان ضابط قضائی، افراد مرتکب این جرم را شناسایی و بازخواست کند. در کنار اینها، بانک مرکزی نیز برای کنترل حساب‌هایی که فعالیت‌های مشکوک دارند، سازوکار بررسی صاحبان حساب را در دستور کار قرار دهد.

وی گفت: کنترل حساب بانکی افراد به معنای ورود به حریم خصوصی آنها نیست. چرا که درصد میزان تراکنش هر حساب بانکی و میزان واریز و برداشت آن حساب مشخص است و می‌توان تشخیص داد که آیا از الگوریتم استاندارد خارج شده یا خیر.

نعناکار ادامه داد: قمار، پولشویی و نقض قانون مالکیت معنوی، باعث عبور از استانداردهای مدنظر در تبادلات بانکی می‌شود و صاحب حساب باید پاسخگو باشد و اثبات کند که منشأ ورود و خروج مبالغ در حساب مالی اش چه بوده است.

این حقوقدان فضای مجازی خاطرنشان کرد: در قانون جرایم رایانه‌ای نیز به صورت دقیق، تعریف و دسته بندی مشخصی برای مساله قمار آنلاین و شرط بندی وجود ندارد.

وی درباره نقش وزارت ارتباطات در زمینه جرایم مرتبط با قمار آنلاین و سایت‌های شرط بندی خاطرنشان کرد: در صورتی که کمیته محتوای مجرمانه دستور مسدودسازی سایتی را بدهد، وزارت ارتباطات ملزم به اجرای این حکم است.

این حقوقدان گفت: در جمع بندی این مباحث، احتیاج داریم که در قانون مجازات اسلامی تعریف مشخصی از قمار و شرط بندی آنلاین ارائه شود؛ دادستانی به عنوان مدعی العموم حتی بدون نیاز به شکایت به موضوع ورود کند و بانک مرکزی و پلیس فتا در حیطه وظایف خود، درگاه‌های مرتبط با این فعالیت‌ها را شناسایی و مسدود کنند.

استاندار تهران در جلسه کمیته اضطرار آلودگی هوای تهران عنوان کرد:

پیشنهاد تعطیلی ۲روزه تهران

استاندار تهران گفت: پیشنهاد ۲ روز تعطیلی برای همه دستگاههای اداری دولتی، خصوصی و همچنین فعالیت های عمرانی به معاون اول رئیس جمهور ارائه خواهد شد که برابر قوانین معاون اول رئیس جمهور و یا هیات وزیران در این خصوص تصمیم گیری نهایی را انجام خواهند داد.

به گزارش ایسنا، انوشیروان محسنی بندپی در جلسه کمیته اضطرار آلودگی هوای تهران گفت: برخی از اعضا پیشنهاد کردند که جلسه کمیته اضطرار باید روز گذشته تشکیل می شد تا تصمیمی برای امروز و فردا اتخاذ می شد تا از میزان تاثیر آثار آلودگی هوا بر آحاد جامعه کاسته شود، در حالی که تمامی اقدامات برای کاهش آثار ظرف دو هفته گذشته اتخاذ شد.

وی افزود: در حال حاضر هیچ صنایع و نیروگاهی در تهران از سوخت مازوت استفاده نمی کنند و این موضوع مورد تایید شرکت پخش و پالایش فرآوردهای نفتی و محیط زیست استان تهران است. به این ترتیب صنایع از سوخت گاز و گازوئیلی که حداقل ۵۰ درصد آن از یورو ۴ برخوردار است، استفاده می کنند.

بندپی ادامه داد: از سوی دیگر پلیس نیز از تردد خودروهای دودزا و فاقد معاینه فنی جلوگیری کرده و با نظارت بر این بخش اقدام موثری انجام شده است. همچنین تلاش برای برخورد با موتورسیکلت های فاقد معاینه فنی آنها دردستور کار قرار گرفته است.

وی تاکید کرد: فعالیت های عمرانی تا اطلاع ثانوی متوقف است و تلاش می‌کنیم تا فعالیت معادن شن و ماسهبه میزان تاثیری که بر آلودگی هوا دارند کنترل شوند.

استاندار تهران در بخش دیگری از صحبت های خود با تاکید بر این که شرکت گاز نظارت مستمری بر دستگاههای اداری برای تنظیم سیستیم گرمایشی دارد و این نظارت تداوم پیدا می کند؛ البته با همه تمهیدات و اقدامات انجام شده، متاسفانه به دلیل این که پدیده جوی ناپایدار نداشته ایم با انباشت آلاینده‌ها مواجه هستیم و بر اساس گزارش هواشناسی به غیر از غروب یکشنبه و وزش باد اندکی که داریم در بقیه ساعات با پایداری جوی مواجه هستیم و به این ترتیب انباشت آلاینده ها تداوم پیدا می کند.

وی ادامه داد: ظرف روزهای گذشته دو لایه وارونگی در ارتفاع ۲۰۰ و ۹۰۰ متری را شاهد هستیم به این ترتیب علی رغم همه تمهیدات اتخاذ شده باید تخمین دیگری اتخاذ شود. بر همین اساس و با توجه به مصوبه هیات وزیران که در چنین شرایطی با ید تدابیسخت ترینسبت به حفظ و ارتقاء سلامت جامعه اتخاذ کنیم باید تصمیماتی برای کاهش عوامل تماس با این ذرات اتخاذ کنیم؛ لذا پیشنهاد و جمع بندی جلسه امروز برای معاون اول رئیس جمهور ارسال خواهد شد.

استاندار تهران افزود: بی تردید برای حفظ سلامت آحاد جامعه و با توجه به معیارها و قوانین مصوب هیات وزیران جمع بندی این جلسه که پیشنهاد اعضا بوده یعنی دو روز تعطیلی برای همه دستگاههای اداری دولتی، خصوصی و همچنین فعالیت های عمرانی به معاون اول رئیس جمهور ارائه خواهد شد که برابر قوانین معاون اول رئیس جمهور و یا هیات وزیران در این خصوص تصمیم گیری نهایی را انجام خواهند داد.

کاریکاتور

راهکار مدیر ماهی‌خوار!

اظهارات سوال برانگیز مسئول سازمان حمایت: مردم مرغ نخورند؛ اصلاً تولید مرغ اشتباه استراتژیک است!

یک مقام مسئول سازمان حمایت در اظهارات سوال برانگیزی که احتمالا در راستای توجیه سوء مدیریت دولت در تنظیم بازار مرغ مطرح شده، گفته که اولا تولید مرغ یک اشتباه استراتژیک است، چون دان مرغ نداریم و ثانیاً، چرا باید همه مردم این همه مرغ بخورند؟!

منبع: تسنیم

کد: ۳۲۲

مفقودی

سند کمپانی وانت پیکان ۱۶۰۰OHV ، مدل ۱۳۹۳ ، به رنگ سفید شیری-روغنی ، به شماره پلاک ۲۴ ایران ۹۴۳ ص ۶۲ به شماره موتور ۱۱۸P۰۱۳۷۰۵۰ و شماره شاسی NAAA۳۶AA۶EG۷۲۳۴۱۸ به مالکیت علیمراد جلیلی شاه منصوری مفقود گردیده و از درجه اعتبار ساقط است .

نائب رئیس کمیسیون فرهنگی مجلس تشریح کرد؛

مظلومیت فرهنگ و هنر در بودجه ۱۴۰۰

نائب رئیس کمیسیون فرهنگی مجلس شورای اسلامی گفت: باید قدردان فرهنگ ، هنر و میراث فرهنگی کشورمان باشیم و اگر بی توجهی به فرهنگ ادامه دار باشد بدون شک برخی از کشورها تور صیادی خود برای دیگر آثار ایرانی پهن می‌کنند.

غلامرضا منتظری در گفت و گو با خانه ملت، در مورد بی مهری دولتمردان به حوزه فرهنگ و هنر گفت: جامعه بشری باید بپذیرد که ایران اسلامی سهم پررنگی در فرهنگ و تاریخ تمدن اسلامی دارد و حوزه فرهنگ جزو یکی از مزیت‌های نسبی ما با سایر کشورهای جهان محسوب می‌شود، باید نسبت به حفظ و نگهداری و نشر این میراث تلاش لازم را داشته باشیم و با برنامه مدون و هوشمندانه با توجه به چشم اندازی که داریم از این فرصت جهانی استفاده کنم.

نماینده مردم گرگان و آق قلا در مجلس شورای اسلامی افزود: متولیان عرصه فرهنگ زمانی که برنامه‌های خود را ترسیم می‌کنند حتما باید در ضبط و ثبت آثار میراث و اسناد تاریخی نقش ارزنده‌ای داشته باشند، ما خبر داریم که نسبت به مولانا چه برخوردی شد، در گلستان شاعری داریم به نام مختوم گلی فراغی که برخی از کشورهای همجوار در تلاش بودند این شاعر را به نام کشور خود ثبت کنند، تلاش‌های بسیاری صورت گرفت و در نهایت مشخص شد این سرمایه بزرگ فرهنگی متعلق به ایران زمین است، در حفاظت از آثار فرهنگی و هنری دولت در کنار کمیسیون فرهنگی مجلس باید کوشش کند تا شاهد چنین اتفاقات ناخوشایندی در حوزه فرهنگی نباشیم این میراث فرهنگی و هنری باید برای نسل‌های آینده حفظ شود، میراث فرهنگی و تاریخی اگر حفظ نشود پاسخ برخی از مجهولات تاریخی باقی می‌ماند.

هر گونه غفلت تاریخی خسارات جبران ناپذیری

نائب رئیس کمیسیون فرهنگی مجلس شورای اسلامی تاکید کرد: گاهی میراث فرهنگی پیشینه کشور ما را با آثاری که کشف می‌شود تقطیر و زیر و روی می‌کند و همگی نشان از اهمیت میراث فرهنگی کشور ما است، برخی از این میراث مفاخر و مشاهیر فرهنگی هستند که تکیه‌گاههای مطمئنی برای فرهنگ کشور محسوب می‌شوند و باید در حفظ و نگهداری و ثبت این مجموعه‌ها اهتمام لازم را داشته باشیم وگرنه هر گونه غفلت تاریخی خسارات جبران ناپذیری به همراه خواهد داشت.

بی مهری دولت نسبت به فرهنگ و هنر

منتظری با انتقاد از بی‌مهری دولت‌ها به حوزه فرهنگ گفت: بی‌توجهی به فرهنگ بیشتر به نوع نگاه‌ها باز می‌گردد، نگاه متولیان و مسئولان به فرهنگ نیازمند یک تحول جدی است؛ فرهنگ منشاء تمام تحولات و خوشبختی بشر بوده و به تعبیر رهبر معظم انقلاب فرهنگ مثال اکسیژن حیات بخش برای بشر در طول تاریخ بوده است. اگر به این باور برسیم که توسعه فرهنگی زیر بنای تمام توسعه‌های دیگر است بدون شک نگاهمان به تمام حوزه‌ها تغییر خواهد داشت.

وی با انتقاد از سهم ناچیز فرهنگ و هنر از بودجه کشوری تصریح کرد: در زمان تخصیص و تخمین اعتبار کمترین سهم به فرهنگ و هنر می رسد، در لایحه بودجه ۱۴۰۰ سهم فرهنگ و هنر کمتر از دو درصد بوده است، ما هم پذیرفته‌ایم که مشکلاتی در کشور وجود دارد؛ اما سهم فرهنگ در مقایسه با دیگر حوزه‌های بسیار کم دیده شده است، اگر نگاهمان این باشد که زیربنای توسعه عمرانی، اقتصادی و حتی سیاسی کشور فرهنگ است برخوردها تغییر خواهد کرد؛ باید نوع نگاه‌های متولیان، دست‌اندرکاران و مدیران به فرهنگ تغییر کند.

عضو کمیسیون فرهنگی مجلس تایید کرد: اگر پرچم ایران اسلامی در عرصه‌ها متفاوت به اهتزاز در می‌آید محصول فرهنگ است به فرض مثال اگر فرهنگ خودباوری تقویت شد بی‌شک حوزه علمی و فن آوری خوش درخشیده و یا فرهنگ ایثار و شهادت تقویت شده فرهنگ دفاع مقدس است و در این بین فرهنگ استقامت بود سردار سلیمانی‌ها و حججی‌ها را طلایه‌دار کرد، حاصل فرهنگ زمانی دیده می‌شود که اندیشه‌ها تغییر می‌کند .

وی عنوان کرد: اندیشمندان و متفکران کشور و شورای عالی فرهنگی توانسته‌اند گام‌های بلندی در نقش مهندسی فرهنگی کشور و پیوست فرهنگی بردارند، اگر از وزارتخانه‌های مرتبط در حوزه فرهنگ بپرسیم تا افق ۱۴۰۴ در کجا ایستاده‌اند آیا پاسخی خواهند داشت؟ اما پاسخ ما باید متناسب با چشم اندازها باشد، باید هر وزارتخانه برای خود چشم انداز دقیقی تعیین کند تا پدیدآورندگان حوزه فرهنگی کمتر آسیب ببینند.

منتظری با اشاره به اقتصاد فرهنگی گفت: از بین نقش آفرینان اجتماعی، اقتصادی و سیاسی پدید آورندگان آثار فرهنگی در شرایط کرونایی آسیب بسیار دیده‌اند، یک هنرمند چقدر با دل خود بنویسد، بنگارد و بسازد بدون شک انتظار دارد آثار تولید شده او در معرض دید عموم قرار بگیرد؛ حوزه اقتصاد و معیشت پدیدآورندگان فرهنگی مورد توجه قرار بگیرد.

از اقتصاد و فرهنگ دوبال پرواز مجلس غافل نشویم

نماینده مردم در مجلس یازدهم اظهار کرد: اگر نوع نگاه و حمایت متولیان و نقش آفرین فرهنگ و هنر منطبق با دیدگاه امام (ره) و مقام معظم رهبری بود الان شرایط بهتری در حوزه فرهنگ داشتیم؛ زمانی که مقام معظم رهبری راه مجلس را تبیین می‌کند از دو رکن اساسی یعنی اقتصاد و فرهنگ را در تحول فرهنگ پیش فرض می‌دانند؛ اما در مقام عمل باید ببینم چقدر مسئولان در این زمینه کارکرد داشته‌اند، نباید از اقتصاد و فرهنگ دوبال پرواز مجلس غافل شویم.

عضو کمیسیون فرهنگی مجلس ادامه داد: میزان مباحث فرهنگی در نطق‌های مجلس کجاست؟ بسیار کم است که بخشی از آن به دلیل مشکلات معیشتی مردم است و این ماجرا طبیعی است. اولویت مجلس یازدهم حل مشکلات معیشتی مردم است؛ اما دیده نشدن فرهنگ کمی تاسف بار است.

اگر نگاه به آثار فرهنگی و میراث تاریخی نگاه اولویت بندی باشد قطعا در جهت حفظ و نگهداری آنها می‌کوشیم

منتظری ادامه داد: اگر توجه به آثار فرهنگی و میراث تاریخی نگاه اولویت بندی باشد قطعا در جهت حفظ و نگهداری آنها می‌کوشیم و برنامه‌های در جهت حفاظت از فرهنگ و هنر خواهیم داشت. در این بین نقش نظارتی مجلس بیش از هر زمان دیگری باید باشد.

عضو کمیسیون فرهنگی مجلس در پایان خاطر نشان کرد: باید قدردان فرهنگ، هنر و میراث فرهنگی کشورمان باشیم و اگر بی‌توجهی به فرهنگ ادامه‌دار باشد بدون شک برخی از کشورها تور صیادی خود برای دیگر آثار ایرانی پهن نمی‌کردند.

کاربردی شدن فناوری هوش مصنوعی در موسیقی

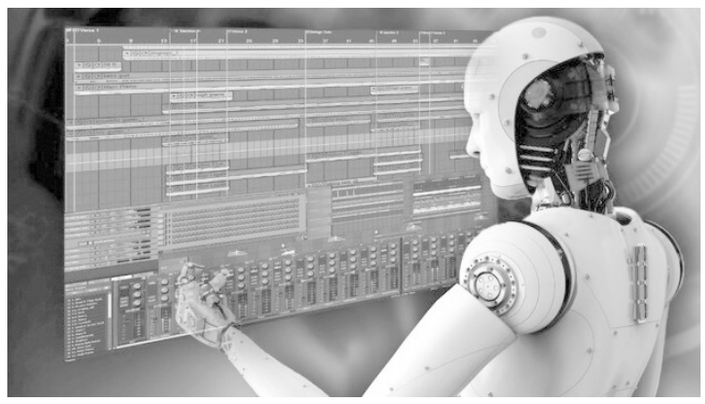

گروه استارتاپی بیژن نوروز استفاده از هوش مصنوعی در موسیقی را در دستور کار خود قرار دادند تا با این فناوری گامی در جهت رفع چالش‌ها و پیچیدگی‌های این فناوری در توسعه موسیقی علمی بردارند.

بیژن نوروز مجری طرح در گفت‌وگو با ایسنا با بیان اینکه همه بر این باور هستند که صنعت موسیقی به‌آرامی پیش می‌رود، گفت: به باور من وقتی پای فناوری‌ها و تمایل مشتریان به سبب محبوبیت و همگانی بودن آن در میان باشد، صنعت موسیقی مانند یک قناری می‌ماند که در معدن زغال‌سنگ باشد.

وی ادامه داد: با اختراع اینترنت، صنعت موسیقی یکی از نخستین صنایعی بود که به سبب توزیع آنلاین موسیقی دچار آسیب شد، ولی می‌توان از طریق به اشتراک گذاشتن فایل‌ها، دانلود آنلاین، اپلیکیشن‌های موسیقی و پلتفرم‌های محتوای تولیدی کاربران و مواردی از این دست به هر موسیقی که بخواهیم دسترسی پیدا کنیم.

نوروز با تاکید بر اینکه موسیقی همواره در معرض آسیب بوده است و این ماجرا همچنان تا به امروز ادامه دارد، خاطر نشان کرد: بااین‌حال، هر بار که صنعت موسیقی برای ایجاد تجربه‌ای بهتر در ذهن مصرف‌کنندگان، قادر به تحسین و تصدیق یک فناوری جدید بوده، کار خود را به بهترین شکل انجام داده است. برای مثال در اواخر دهه ۱۹۹۰، بیشتر شرکت‌های پخش موسیقی برای بقای دنیای سی‌دی‌ها، از در دسترس گذاشتن محتوای خود به‌صورت آنلاین خودداری کردند.

این محقق حوزه موسیقی علمی اظهار کرد: متأسفانه آمار نشان می‌دهد که به اشتراک‌گذاری غیرقانونی فایل‌ها بسیار در بین همگان محبوبیت دارد، زیرا از این طریق کاربران غیر قانونی، انتخاب‌های نامحدود و دسترسی‌های بیشتری دارند و از سوی دیگر صنعت موسیقی در تلاش خود در جهت متوقف کردن این جریان چندان موفق عمل نکرده است.

نوروز یادآور شد: گاهی نگاه اجمالی به گذشته این صنعت در رابطه با موسیقی و هوش مصنوعی می‌اندازم و مشاهده می‌کنم همه این‌ها اعضای یک پیکر هستند. صنعت موسیقی همواره به تکامل خود ادامه می‌دهد و در این راستا لازم است که خود را با عادات و نیازهای مشتریان خود وفق دهد.

مجری طرح با بیان اینکه امروزه عادات مصرفی شنوندگان به طرز چشمگیری تغییر کرده و این تغییرات همچنان ادامه دارد، یادآور شد: در مورد رادیو، می‌بینیم که مردم به همان نسبت به رادیو گوش می‌کنند اما بخش قابل‌توجهی از مردم، علاوه بر رادیو به پادکست‌ها و کتاب‌های صوتی نیز توجه دارند، ولی زمانی که مردم همزمان با گوش دادن به موسیقی، به کارهای روزمره خود می‌رسند، به سختی می‌توان توجه آنها را به محتوای موسیقی جلب کرد؛ از این رو محتوای تولید شده به جای آنکه اقتصاد مصرفی باشد، اقتصاد تعاملی است.

وی با تاکید بر اینکه لازم است که تمامی عوامل موثر در سرویس‌های پخش آنلاین در کنار هم باشد تا تبدیل موسیقی به متن تجربه شود، گفت: بر این اساس من در تلاش هستم نقاط ارزشمند استارتاپ‌های نوظهور را به هم متصل و فناوری‌های پیشرفته را به راه‌حل‌های این حوزه تبدیل کنم. فناوری به‌خودی‌خود بلااستفاده است، اما وقتی راه‌حلی ارائه می‌کند، الگوی کلی جدیدی در جامعه خلق می‌کند.

نوروز این روش را زمینه‌ای برای خلق مزیت، فرصت، مشاغل جدید و مدل‌های نو دانست و ادامه داد: این‌ها همان چیزهایی هستند که سعی دارم در کمپانی موسیقی جهانی بیژن نوروز بر عهده بگیرم. علاوه بر این به دنبال ایجاد پلی ارتباطی با دیگر اکوسیستم‌های فناوری‌های موسیقی مانند آن‌هایی که در آینده هستند و فناوری‌های موسیقی نوظهور(FEMT) و موسیقی‌های آینده و نوظهور (FEM) و کار با بخش خیریه موسیقی هستم.

این محقق استفاده از هوش مصنوعی در موسیقی را از اقدامات دانشی جدید این کمپانی نام برد و خاطر نشان کرد: علت توجه من به موسیقی هوش مصنوعی «تک وجهی و چند وجهی بودن این فناوری» بوده است. چگونگی عملکرد آن اصولی بسیار شنیدنی دارد، اما با دیدن دورنمای مشکلات متعددی که در برنامه‌های مختلف پشت سر می‌گذارد، به جذابیت آن پی می‌بریم.

وی تاکید کرد: در این مسیر بسیار علاقه‌مندم مشکلات توسعه هوش مصنوعی در موسیقی را دریابم و در ادامه بدانم که موسیقی هوش مصنوعی چگونه به رفع این مشکلات می‌پردازد.

نوروز اضافه کرد: علاوه بر مسرت حاصل از فناوری، کار تیمی بسیار خوشایند است. آن‌ها علاوه بر داشتن فناوری بدعت‌آمیز به‌تنهایی، شجاع و متفکر نیز هستند و دنبال حل تعدادی از مسائلی هستند که صنعت هم‌اکنون با آن مواجه است.

به گفته وی، این تیم‌های نوآور به مردم قدرت بازی با موسیقی را می‌دهند؛ یعنی تبدیل موسیقی به متن، ارائه تجربیات شخصی، انتقال موسیقی از حالت ایستا به پویا و ایجاد دموکراسی در موسیقی. فناوری آن‌ها آینده موسیقی است.

چگونه اطلاعات شخصی را از گوشی اندرویدی پاک کنیم؟

اگر قصد فروش، بخشیدن یا بازیافت تلفن اندرویدی قدیمی خود را دارید، در ابتدا باید اطلاعات شخصی موجود در آن را کاملا پاک کنید. برای پاکسازی اطلاعات شخصی موجود در دستگاه باید عملیات فکتوری ریست یا تنظیمات مجدد کارخانه را انجام دهید.

به گزارش ایسنا، این فرآیند تقریبا ساده است اما اگر بخواهید گوشی خود را پس از این که اطلاعاتش را پاک کردید به فرد دیگری بدهید، در این صورت چند اقدام اضافی باید انجام دهید.

چگونه یک دستگاه اندرویدی را پاک کنیم؟

موقعیت دقیق گزینه «ریست» (Reset) در بخش تنظیمات (Setting)، به نسخه سیستم عامل اندرویدی بستگی دارد که دستگاه از آن استفاده می کند. در اکثر تلفنها می توانید:

۱- به قسمت تنظیمات برنامه رفته و وارد گزینه «سیستم» شوید.

۲- سپس «ریست» و «ریست فون» را انتخاب کرده و انتخاب خود را تایید کنید.

در برخی از تلفنها برای رسیدن به گزینه «ریست» باید گزینه «پیشرفته» (advanced) را انتخاب کنید.

در گوشی سامسونگ، مراحلی که باید برای «ریست» تلفن انتخاب کنید، اندکی متفاوت است. باید وارد بخش تنظیمات شوید و سپس به قسمت مدیریت کل (General Management) بروید و در آنجا گزینه «ریست» را خواهید یافت.

۳- هنگامی که «ریست» انجام می شود، دستگاهی خواهید داشت که مثل روز اولی است که خریداری کرده بودید و هیچ اطلاعاتی در آن وجود ندارد.

چگونه حفاظت فکتوری ریست را در دستگاه اندرویدی غیرفعال کنیم؟

اگر قصد دارید تلفن را به فرد دیگری بدهید، باید «حفاظت فکتوری ریست» را حذف کنید. گزینه مذکور مانع از این می شود که یک دزد تلفن شما را پاک کرده و آن را انگار که متعلق به خودش بوده است، استفاده کند. حتی پس از پاک کردن اطلاعات، گوشی از شما می خواهد با «حساب گوگل» خود وارد شوید مگر این که پیش از آن ابتدا «حفاظت فکتوری ریست» را غیرفعال کنید. اگر قصد دارد تلفن را بازیافت یا نابود کنید، می توانید از انجام این مرحله چشم پوشی کنید. برای حذف «حفاظت فکتوری ریست» باید:

۱- قفل صفحه گوشی را غیرفعال کنید.

۲- وارد قسمت «تنظیمات» شوید و سپس گزینه «اکانتس و بک آپ» را انتخاب کنید.

۳- وارد قسمت «اکانتس» شوید.

۴- سپس «گوگل اکانت» را انتخاب کرده و با انتخاب گزینه «حذف اکانت»، انتخاب خودتان را تایید کنید.

در دانشگاه علم و صنعت؛

نحوه برگزاری «امتحانات پایان ترم» به اساتید واگذار شد

معاون آموزشی دانشگاه علم و صنعت ضمن اعلام زمان برگزاری امتحانات نیمسال اول ۱۳۹۹-۱۴۰۰ از واگذاری شیوه برگزاری امتحانات به اساتید خبر داد.

ابوالفضل واحدی در گفتگو با مهر، درباره زمان و نحوه برگزاری امتحانات نیم سال اول تحصیلی ۱۳۹۹-۱۴۰۰ گفت: در این ترم زمان برگزاری کلاس‌ها برای تمامی مقاطع یکسان نبود. بنابراین امتحانات برای کلاس‌هایی که از آخر شهریور ماه آغاز شده بودند، از ۲۰ دی آغاز خواهد شد و به مدت ۱۵ روز ادامه دارد.

معاون آموزشی دانشگاه علم و صنعت افزود: همچنین برای دانشجویان جدیدالورود که کلاس‌هایشان از ۱۰ آبان به بعد تشکیل شد و دو هفته به مدت کلاس‌هایشان اضافه کردیم، امتحانات از ۴ بهمن ماه آغاز خواهد شد و به مدت دو هفته ادامه دارد.

واحدی ضمن اشاره به اینکه بنابراین کل امتحانات در ۴ هفته برگزار می‌شود، خاطرنشان کرد: به اساتید و دانشکده‌ها اعلام کردیم، شیوه برگزاری آزمون الکترونیک در این ترم را بررسی کنند.

وی تصریح کرد: شاخص ما برای برگزاری امتحان مطلوب این است که سلامت امتحان حفظ و عدالت در ارزیابی دانشجویان نیز رعایت شود و هم به لحاظ سخت افزاری و نرم افزاری امکانات لازم نیز فراهم باشد.

معاون آموزشی دانشگاه علم و صنعت افزود: ترم گذشته برخی شیوه‌های امتحانی با بازخوردهای منفی دانشجویان رو به رو شد به طوری که آنها می‌گفتند برخی شیوه‌ها استرس آنها را افزایش داده است؛ مثل شیوه‌ای که دانشجو دیگر امکان بازگشت به سوال قبل را ندارد. در حالی که دانشجو در امتحانات حضوری می‌تواند به سوالات قبل بازگردد و مجدد برای پاسخ به آنها فکر کند.

واحدی گفت: یکی دیگر از شیوه‌ها که فکر می‌کنیم عدالت در آن رعایت نشود، تقسیم رندوم سوالات است. خیلی از دانشجویان می‌گویند که امتحانات در این ترم نزدیک به شیوه امتحان حضوری باشد و امکان بازگشت مجدد به سوال قبل نیز وجود داشته باشد.

وی با بیان این مطلب که شیوه برگزاری امتحانات را به اساتید واگذار کرده‌ایم، گفت: البته به دانشکده‌ها تاکید کردیم که استاد قبل از برگزاری امتحانات باید شیوه آن را به دانشکده و دانشجویان خود اعلام کند. از طرف دیگر ما هم توصیه‌های لازم و همچنین ضوابط مهم در برگزاری امتحان الکترونیک را اعلام کرده‌ایم.

۳۰۰ اثر به دبیرخانه جشنواره سراسری تئاتر کوتاه ارسباران ارسال شده است

دبیر اجرایی جشنواره سراسری تئاتر کوتاه ارسباران از دریافت نزدیک به ۳۰۰ اثر در بخش‌های مقاله‌نویسی و نمایشنامه نویسی جشنواره سراسری تئاتر کوتاه ارسباران خبر داد.

به گزارش تسنیم، میرعباس خلیفه‌لو در گفت‌وگو با خبرنگاران با اشاره به این‌که شیوع ویروس کرونا باعث شد تا شیوه برگزاری جشنواره سراسری تئاتر کوتاه ارسباران را تغییر دهیم، اظهار داشت: برای اولین‌بار در کشور؛ جشنواره سراسری تئاتر کوتاه ارسباران را در قالب «نمایشنامه‌نویسی و مقاله‌نویسی» برگزار می‌کنیم و هدف این بود که کرونا جشنواره سراسری تئاتر کوتاه ارسباران را به تعطیلی نکشاند.

دبیر اجرایی جشنواره سراسری تئاتر کوتاه ارسباران افزود: مقاله‌ها و نمایش‌نامه‌های منتخب جشنواره سراسری تئاتر کوتاه ارسباران در قالب کتاب چاپ می‌شود و در کنار این‌ها؛ شناسنامه تئاتر کوتاه ارسباران که بنیانگذار تئاتر کوتاه در کشور بوده به صورت کتاب چاپ خواهد شد.

وی از برگزاری آیین اختتامیه جشنواره سراسری تئاتر کوتاه ارسباران در بهمن‌ماه در شهرستان اهر خبر داد، گفت: تصمیم داریم اختتامیه جشنواره سراسری تئاتر کوتاه ارسباران را بهمن‌ماه با رعایت پروتکل‌های بهداشتی در شهرستان اهر برگزار کنیم.

خلیفه‌لو به آثار رسیده به دبیرخانه جشنواره سراسری تئاتر کوتاه ارسباران اشاره و گفت: بعد از انتشار فراخوان؛ ۴۲ اثر در بخش مقاله‌نویسی دریافت کردیم و از این تعداد ۱۳ چکیده مقاله مورد تأیید قرار گرفت و ۲۵۰ اثر در بخش نمایشنامه‌نویسی را دریافت کردیم که از ۱۵ دی‌ماه داوری آثار رسیده به این جشنواره سراسری را شروع می‌کنیم.

دبیر اجرایی جشنواره سراسری تئاتر کوتاه ارسباران از ارسال آثار هنرمندان ۲۹ استان کشور به بخش‌های مقاله‌نویسی و نمایشنامه‌نویسی چهاردهمین جشنواره سراسری تئاتر کوتاه ارسباران خبر داد و یادآور شد: استقبال هنرمندان از جشنواره سراسری تئاتر کوتاه ارسباران فوق‌العاده بود و این اولین‌بار است که مقاله‌نویسی و نمایشنامه‌نویسی در حوزه هنرهای نمایشی کشور برگزار می‌شود.

وی با تأکید بر این‌که منطقه ارسباران با مرکزیت شهرستان اهر به عنوان «پایتخت تئاتر کوتاه کشور» شناخته می‌شود، ابراز داشت: ارسباران توانسته جریان‌ساز در حوزه نمایش‌های کوتاه کشور باشد و این اتفاق بزرگی در حوزه هنرهای نمایشی استان آذربایجان‌شرقی و شهرستان اهر است.

خلیفه‌لو خاطرنشان کرد: هیأت داوران چهاردهمین جشنواره سراسری تئاتر کوتاه ارسباران که جزو اساتید و هنرمندان برجسته کشوری هستند ۱۵ دی‌ماه معرفی شده و سپس داوری آثار رسیده از استان‌ها و شهرستان‌ها را بررسی می‌کنند.

آشپزی

پیاز کاراملی

مواد لازم:

پیاز بزرگ زرد	۲ تا ۴ عدد
کره بدون نمک	۲ قاشق غذاخوری
آب مرغ	۴/۱ پیمانه
نمک	۲/۱ قاشق چایخوری
جوشیرین	۸/۱ قاشق چایخوری
آب	۱ قاشق غذاخوری

پیاز کاراملی را می تونید با هر نوع پیازی درست کنید، اما پیاز های زرد و سفید بهتر از پیاز بنفش کاراملی می شوند. پیاز بنفش به خاطر رنگ زیباش برای توی سالاد بهتره، ولی این حرف به این معنی نیست که نتونید از پیاز بنفش برای تهیه پیاز کاراملی استفاده کنید.

انجام این کار تقریبا یک ساعتی زمان می بره، بنابراین به اندازه ای پیاز استفاده کنید که ارزش زحمتش رو داشته باشه.روش های مختلفی برای کارامل کردن پیاز وجود داره. اما اون روش هایی که سریع انجام می شه و زمان کمی می بره، خیلی نتیجه کارش خوب در نمیاد.

فکر نکنید وقتی که تصمیم به انجام این کار می گیرید باید تمام وقت رو پای اجاق گاز باشید. فقط کافیه هر پنج دقیقه یکبار به پیازها رو هم بزنید. حرارت گاز رو طوری تنظیم کنید که پیازها نسوزن. بهترین ظرف برای کارامل کردن پیاز، تابه های چدنی است. توی این فرآیند شیرینی پیاز جدا و کف تابه جمع میشه.

ممکنه فکر کنید پیاز در حال سوختنه، اما جای نگرانی نیست؛ چون این قندها با حرارت ذوب میشن و دوباره به خورد پیاز میرن. فقط شما باید اون رو هم بزنید و با پیازها قاطی کنید. اگه از تابه های تفلون استفاده کنید این اتفاق توش نمیوفته پس از تابه چدن یا استیل ضد زنگ استفاده کنید.

با استفاده از پیاز دوست داشتنی می تونید خوراکی های دیگه ای مثل پیاز سوخاری یا حتی کوکوی پیاز درست کنید، اما خوبی پیاز کارامل شده اینه که توی غذاهای دیگه استفاده میشه و طعم اونها رو به بهترین شکل تغییر میده.

اگه از پیاز کاراملی روی نون باگت بگذارید یک پیش غذای ساده و خوشمزه برای خودتون آماده کرده اید. از این پیازها داخل سوپ، خورش، ماکارونی و هر غذای دیگه ای که درست می کنید میشه استفاده کرد.

پیاز کاراملی رو میشه به مدت یک هفته توی یخچال و مدت طولانی داخل فریزر نگهداری کرد. می تونید به اندازه مصرف یه غذا پیاز رو بسته بندی کرده و فریز کنید و هر دفعه یه بسته ازش رو استفاده کنید.

طرز تهیه:

۱- برای کارامل کردن پیازها ابتدا باید ریشه و سر آن ها را جدا کرده و پوست آن ها را بگیرید. سپس پیازها را از قسمت ریشه به ساقه نصف کنید. سطح صاف پیازها را روی تخته کار گذاشته و به صورت خلالی خرد کنید.

۲-کره بدون نمک، روغن و یا مخلوط هر دو را داخل تابه ریخته و بگذارید روی شعله ملایم گرم شود. سپس همه پیازهای خرد شده را به ظرف اضافه کرده و هم بزنید تا کاملا به روغن آغشته شوند.

۳- هر ۵ دقیقه یک بار پیازها را هم زده و مایع چسبنده کف تابه را با یک قاشق چوبی جدا و به پیازها اضافه کنید. از رنگ و بوی پیازها می توانید بفهمید که پیازها کاراملی شده اند یا خیر. اگر در اوایل پخت متوجه شدید که بعضی از پیازها قهوه ای شده اند حرارت را کم کنید.

بعد از گذشت ۳۰ دقیقه پیازها طلایی می شوند اما هنوز برای خاموش کردن حرارت زود است. ۱۰ دقیقه دیگر صبر کنید تا پیازها کاراملی تر شوند.

۴- پس از گذشت ۴۰ دقیقه تقریبا پیازها آماده هستند. در این هنگام، آب مرغ را به پیازها اضافه کنید و وقتی شروع به قل زدن کرد، کاملا هم بزنید. محتویات ته ظرف را کاملا جدا و به پیازها اضافه کنید. در نهایت پیازها را با نمک مزه دار کنید.

در صورت تمایل می توانید جوش شیرین را در یک قاشق غذاخوری آب حل کرده و داخل تابه بریزید و ۳۰ ثانیه صبر کنید تا آب آن کاملا تبخیر شود. پیاز کاراملی آماده است، حرارت را خاموش کنید.

نکات کلیدی:

– اگر تعداد پیازهای بیشتری برای کارامل شدن استفاده کنید زمان پخت نیز بیشتر می شود.

– پیازها داخل تابه نباید روی هم قرار بگیرند تا کاملا پخته شوند و به خوبی کاراملی شوند.

– حرارت گاز شما باید در پایین ترین درجه قرار بگیرد. اگر حرارت زیاد باشد پیازها خیلی زود می سوزند.

– اگر از کره نمک دار در پیاز کاراملی استفاده می کنید یا اینکه آب مرغ نمک دارد بهتر است نمک را از دستور حذف کنید.

– به جای آب مرغ می توانید از آب گوشت، آب سبزیجات، سرکه بالزامیک یا آب استفاده کنید.

– می توانید کره بدون نمک را با روغن زیتون یا مخلوط روغن زیتون و کره جایگزین کنید.

– استفاده از جوش شیرین باعث میشود پیاز کاراملی خوش رنگ تر و شیرینی آن بیشتر حس شود.

منبع: ایران کوک

اسرار خانه داری

ایده هایی برای کادو جشن عقد

همانطور که می دانید هر شهری برای خود آداب و رسومی دارد. یکی از این آداب و رسوم ها دادن هدیه سر عقد است. که چند نمونه از آن هدایا را برای شما آورده ایم.

شهرهای مختلف رسم و رسومات متفاوت خود را در رابطه با کادو دادن سر عقد به عروس و داماد دارند که ما در اینجا به برخی از آن هدایاها اشاره می کنیم.

هدیه دادن سرعقد سنتی قدیمی است که از سال های پیش تا به حالا وجود داشته است. این رسم علاوه بر زیبایی های خودش گاهی به دلیل توقعات بیش از حد خانواده ها از یکدیگر آن ها را در این امر خدا پسندانه دچار مشکل می کند.

پس باید چاره ای اندیشید پایین آمدن سطح توقع خانواده ها به خصوص عروس و دامادها به آن ها کمک خواهد کرد در ابتدای مسیر شیرین زندگی خود قدم بگذارند و دچار تلخ کامی های میان راه و در گیر حاشیه های زندگی نشوند و با آرامش بیشتری به زندگی و ارتباط موثر خود ادامه دهند.

پیشنهادهایی برای هدیه سر عقد به عروس و داماد: برخی خانواده ها رسم دارند قبل از بله گفتن عروس برای گرفتن بله سر سفره ی عقد به عروس زیرلفظی می دهند. زیرلفظی می تواند چیزهای متفاوتی باشد از جمله طلا (مثل النگو، سکه طلا یا گوشواره، انگشتر و ...) پول و... این کار بیشتر جنبه ی پرشورتر شدن و زیبا شدن مراسم عقد را دارد.

سکه طلا : یکی از بهترین کادوهای جشن عقد که می شود به عروس و دامادها داد سکه است؛ فرقی ندارد تمام بهار باشد یا نیم سکه و یا ربع سکه. این دیگر بستگی به بودجه ی مالی خانواده ها دارد. سکه می تواند به عنوان یک پس انداز برای تامین احتیاجات آن ها در زندگی آینده شان باشد.

بلیط تورهای مسافرتی: شاید بتوان گفت یکی از بهترین هدیه ها دادن بلیط تورهای مسافرتی به زوج های جوان است؛ که این مسافرت می تواند شور و اشتیاق و هیجان زیادی در ابتدای زندگی شان ایجاد کند. همچنین سفر رفتن و در کنار هم بودنشان شناخت آن ها را در ابتدای زندگی از یکدیگر بیشتر می کند. این تورهای مسافرتی بسته به مکان و مدت سفر قیمت شان متفاوت است.

کارت هدیه: کارت هدیه می تواند از جمله کادوهای تکرار نشدنی باشد زیرا عروس دامادها بسته به سلیقه ی خود می توانند از پول موجود در کارت استفاده کنند و در عین حال می توانند کادوی غافلگیر کننده ای برای ان ها باشد بهتر است در دادن این هدیه به عروس و دامادها کمی سلیقه و خلاقیت به خرج دهیم مثلا در باکس پر از گل آن را جایگزین کنیم یا با ربان آن را تزیین کرده و... .

طلا: از آن جایی که برخی خانم ها علاقه ی خاصی به طلا دارند می تواند بهترین هدیه به عنوان کادوی سرعقد و یا زیر لفظی به شمار بیاید (النگو/دستبند/گوشواره/سکه/انگشتر/گردنبند).

سرویس طلا: برخی خانواده ها رسم دارند، کادوی سر عقد برای عروس سرویس طلا بخرند که هدیه ای گرانبها و ارزشمند است. کلا طلا به دلیل ارزش مالی آن به عنوان پس اندازی برای آینده ی عروس و دامادها به حساب می آید هر چند بعضی افراد آن ها را به عنوان هدیه و یادگاری نگهداری می کنند و نمی فروشند.

گل های تزیینی و یا گل نقره: گل یکی از احساساتی ترین و زیباترین هدیه هاست و همه پسند است و در هر شرایط احساس خوب را برای شخص به ارمغان می آورد مخصوصا اگر تزیین شده باشد و گل های زیبا و تازه در آن به کار رفته باشد همچنین هدیه دادن گل های نقره به دلیل داشتن فلز با ارزش نقره می تواند هدیه ی ارزشمندی برای عروس و دامادها باشد که جزو صنایع دستی برخی شهرها هم به حساب می آید

پول: گاهی هدیه دادن از ته دل و با محبت هر چند کم از طرف کسی که دوستش داریم عجیب به دلمان می چسبد، می تواند این هدیه پول باشد که با کمی خلاقیت آن را تزیین کنید و با زیباترین شکل به عروس و داماد هدیه بدهید و آن ها را خوشحال کنید.

در پایان باید گفت شروع زندگی بدون زیر لفظی گرفتن هم ممکن است دعای خیر خانواده ها برای عروس و داماد و خوشبختی آن ها بهترین هدیه برای ادامه ی زندگی آن هاست بحث و جدل در رابطه با هدیه های مادی و غیر ضروری کار ناپسندانه ایست هر چه مراسمات عقد و عروسی مختصر و بدون حاشیه برگزار شود عروس دامادها با آرامش و خیال آسوده تری به زندگی خود ادامه می دهند.

منبع: بیتوته

آقای مربی به فهم هوادار احترام بگذار

پرسپولیسی‌ها به تنظیمات کارخانه بازمی‌گردند

پرسپولیس که به قول خوداز جایی برگشته که خیلی‌ها آرزو دارند آنجا باشند، نشان داده که گویی خودش هم به آنجا تعلق نداشته و این بیش از آنکه از لحاظ فنی قابل لمس باشد از نقطه نظر اخلاقی مشهود است.

به گزارش مهر، در مورد دو هفته اخیر باشگاه سرخ‌ها و اتفاقاتی که روی داد، بحث بسیار است و تیتروار باید گذشت. نخست، اتفاق خوبی رخ داد و یحیی گل محمدی در نشست خبری پس از بازی با اولسان گفت باید زیرساخت‌ها را ارتقا داد و عیب‌ها را برطرف کرد و از نبود عیسی آل کثیر در دیدار پایانی هرگز گلایه‌ای نکرد.

اما این دو هفته نشان داد همه آدم‌ها به تنظیمات کارخانه‌شان بازمی گردند مگر آنکه خلافش ثابت شود. این را اول بار خود گل محمدی در بازگشت از دوحه و مصاحبه علیه مدیران باشگاه در خصوص بشار رسن نشان داد.

این بازیکن عراقی گویا قرار نیست از دهان این مربی بیفتد حال آنکه بزرگ‌تر از این بازیکن هم در پرسپولیس بوده‌اند و رفته‌اند؛ البته این به منظور تایید نوع رفتن رسن نیست بلکه مواجهه با وضعیت فعلی است. اینکه این مربی مدام بگوید چون بازیکنم رفته پس نباید از این تیم انتظار داشت، نقطه آغاز مسئولیت‌ناپذیری به حساب می‌آید. باید به این مربی گفت هافبک خلاق عراقی از این تیم رفته و وظیفه اوست که چاره‌ای برای وسط میدانش بیاندیشد.

افشین پیروانی، مدیر این تیم، در یک برنامه تلویزیونی در پاسخ به هجمه‌های بجا و نابجایی که به تیمش می‌شود، کری می‌خواند و خود و تیمش را برتر می‌بیند حال آنکه برتر بودن در دنیا، به برتر بودن حال است و نه گذشته. به قول معروف «داشتم داشتم حساب نیست، دارم دارم حساب است.»

پرسپولیس در بازی با نساجی قبل از اینکه از زمین ضربه بخورد - که واقعاً زمین دور از استانداردی هم بود - از ضعف‌های خودش ضربه خورد. گلی که دریافت کرد و گل‌هایی که دریافت نکرد را بار دیگر بازبینی کنید تا پی به ضعف‌های مشهود این تیم در همه خطوط ببرید.

بازیکنان این تیم، خود را خاص می‌دانند اما دست کم در این دو بازی نشان ندادند که نایب قهرمان آسیا هستند و گویا در زمین اینستاگرام، از قدرت بیشتری برخوردار بودند تا در زمین فوتبال.

گل محمدی چند روز قبل در اقدامی پسندیده، به نمایندگی از سوی باشگاه پرسپولیس، رهسپار یاسوج شد تا مدال خود را تقدیم به خانواده هوادار فقید، بهروز خورشیدیان، کند. این رفتار، تحسین برانگیز است.

اکنون از این مربی باید پرسید چرا در تیمش شاهد رفتارهای ناجوانمردانه هستیم. حامد لک گویی دوباره به تنظیمات کارخانه بازگشته چون وقت‌کشی را از سر گرفته است. البته این دروازه‌بان در بازی با ذوب آهن کار جدیدتری هم رو کرد. اینکه به هنگام ضربه کرنر ذوبی‌ها، توپ را به وسط زمین انداخت تا بازی متوقف شود. همچنین بابت ضربه عبدالله حسینی که هرگز به او برخورد نکرد، اقدام به «داور فریبی» کرد و در نهایت جنجالی را به پا کرد که دو اخراجی در پی داشت. اتفاقاً دود این اخراج هم به چشم خود پرسپولیس رفت.

پرسپولیسی‌ها بلافاصله پس از بازی از طریق مدیر رسانه‌ای خود پستی را منتشر کردند مبنی بر اینکه جریان‌سازی ذوب آهن باعث توقف آنها شده است. اما گویا بیانیه ذوب آهن در نیمه نخست بازی، کارکردی نداشته و از نیمه دوم اثرگذاری آن آغاز شده است. اینگونه فرافکنی‌ها جز به بیراهه رفتن نیست آن هم برای تیمی که هنوز آنقدر مهره ارزشمند و تاثیرگذار دارد که گل محمدی، بشار رسن را بر سر بازیکنانش نکوبد.

مربیان پرسپولیس پاسخگوی رفتارهای خود هم باشند. پاسخگوی عملکرد نا مناسب آرمان رمضانی، مهدی مهدی‌خانی، سعید آقایی و مهدی عبدی. پاسخگوی خود برتر بینی. پاسخگوی کری خوانی‌های مجازی که تمرکز تیم را از بین می‌برد. پاسخگوی شانه خالی کردن از زیر بار مسئولیت و پاسخگوی خیلی چیزهای دیگر.

بله پرسپولیس تیم خاصی است. تیمی که در فاصله یک ماه از بلندای فوتبال آسیا به جایی رسیده که در زمین خودش هم باید بابت تساوی راضی باشد.

نصیرزاده رئیس فدراسیون بدنسازی شد

مجمع انتخاباتی فدراسیون بدنسازی در کمیته ملی المپیک برگزار شد.

به گزارش باشگاه خبرنگاران جوان، مجمع انتخاباتی فدراسیون بدنسازی صبح امروز با حضور مهدی علی نژاد معاون وزیر ورزش و جوانان در کمیته ملی المپیک برگزار شد.

ابتدا روابط عمومی فدراسیون بدنسازی اجازه حضور در مجمع انتخاباتی را به خبرنگاران و اصحاب رسانه نداد.

بعد از گذشت دقایقی برخی از خبرنگاران مجوز حضور در مجمع را دریافت کردند.

ریاست این مجمع برعهده مهدی علی‌نژاد معاون حرفه‌ای و قهرمانی وزارت ورزش و جوانان است.

۴ نامزد در انتخابات این فدراسیون به رقابت می‌پردازند.

سه نفر به عنوان نامزد برای نظارت بر این انتخابات انتخاب شدند. در نهایت شیروانی این سمت را برعهده گرفت.

نصیر زاده رئیس سازمان لیگ کشتی یکی از نامزدهای انتخابات فدراسیون بدنسازی است.

کاوه درودی، عبدالمهدی نصیرزاده و حسین یار محمدیان سه نامزد نهایی ریاست فدراسیون بدنسازی هستند.

در نهایت نصیرزاده با کسب ۲۸ رای به عنوان رئیس جدید فدراسیون بدنسازی انتخاب شد.

طارمی بهترین بازیکن ماه لیگ برتر پرتغال شناخته شد

مهدی طارمی به عنوان بهترین بازیکن ماه دسامبر لیگ برتر پرتغال انتخاب شد.

به گزارش ایسنا، مهدی طارمی مهاجم تیم ملی فوتبال ایران توانست خود را در ترکیب اصلی پورتو جا بیندازد.

عملکرد خوب این بازیکن در بازی‌های اخیر باعث شده است که به عنوان برترین بازیکن ماه لیگ پرتغال انتخاب شود و این عنوان را به خود اختصاص دهد.

پورتو امیدوار است با مهدی طارمی از عنوان قهرمانی خود در لیگ دفاع کند. این تیم در لیگ قهرمانان اروپا نیز باید در مرحله یک هشتم نهایی به دیدار یوونتوس، قهرمان ایتالیا برود.

سلام کرونا به فوتبالیست‌ها در مقابل هتل!

درحالی که با توجه به آمار روز افزون مرگ‌ومیر ناشی از ابتلا به کرونا در ایران، محدودیت های اعمال شده به بالاترین سطح خود رسیده، شاهد تجمعات خطرناک مقابل هتل تیم‌ها و به ویژه زمانی هستیم که بازیکنان و عوامل تیم‌ها سوار اتوبوس می‌شوند.

به گزارش ایسنا، از اواخر سال گذشته تصمیم بر این شد که به دلیل شیوع ویروس کرونا برگزاری رقابت های لیگ برتر فوتبال ایران بدون حضور تماشاگران برگزار شود و با تدوین پروتکل سلامت لیگ فوتبال، شرایط خاصی برای انجام مسابقات در نظر گرفته شد تا با انجام تست کرونا برای بازیکنان، مربیان و سایر عوامل تیم ها، شاهد کمترین ابتلا به ویروس کووید-۱۹ در رشته های ورزشی نظیر فوتبال باشیم.

تمامی این اقدامات و سخت‌گیری ها در راستای جلوگیری از شیوع هرچه بیشتر ویروس و کاهش فشار بر کادر درمان کشور انجام و حتی برخی از مسابقات نیز به دلیل ابتلا بازیکنان تیم ها بیش از استاندارد تعریف شده، لغو شد، با این حال اما اتفاقات عجیبی بیرون از زمین مسابقات ورزشی از جمله لیگ برتر در حال رخ دادن است که خطر شیوع ویروس را بسیار بالا می برد و گویا هیچ عزم و تدبیری برای مقابله با آن نیست.

از جشن صعود به لیگ برتر، خوشحالی هواداران تیم ها به دلیل پیروزی تیم محبوبشان، تجمع هواداران معترض مقابل ساختمان مجلس شورای اسلامی و... که بگذریم در زمان حضور تیم های پرطرفدار از جمله استقلال و پرسپولیس در شهرستان ها، شاهد تجمع پرتعداد مردمی جلوی هتل و حین اتوبوس سوار شدن بازیکنان و عوامل تیم ها هستیم.

این تجمعات خطرناک از نظر شیوع ویروس کرونا از دو بعد قابل بررسی است، ابتدا اینکه از سوی نیروی انتظامی به خوبی می توان مانع از چنین تجمعاتی شد و از سوی دیگر این خود مردم هستند که باید به چنین مسائلی که سلامت خود و جامعه را به خطر می اندازد بیش از پیش توجه کنند و مانع از شیوع و انتقال ویروسی شوند که روزانه جان بسیاری از مردم این آب و خاک را می گیرد و بسیاری را نیز به بیماری مبتلا می کند.

چندی پیش مسابقات لیگ قهرمانان آسیا در قطر به اتمام رسید و قطری ها میزبانی نمایندگان شرق و غرب آسیا را در رقابت های مرحله حذفی بر عهده داشتند و این مسابقات را به بهترین شکل ممکن از نظر مقابله با شیوع ویروس کرونا برگزار کردند؛ بازیکنان و عوامل تیم ها حتی حق خارج شدن از هتل را نداشتند و همه موارد با لحاظ تدابیر ویژه پیش رفت و اجازه هیچ تجمعی نیز در مقابل هتل تیم ها داده نشد.

به طور حتم سازمان لیگ فوتبال ایران، ستاد مقابله با

کرونا در فوتبال، نیروی انتظامی و امنیتی، ادارات کل ورزش و جوانان و هیات های فوتبال استان باید با همکاری هرچه بیشتر و بهتر شرایطی را رقم بزنند که برگزاری مسابقاتی در سطح لیگ برتر با کم ترین تبعات جانی و مالی انجام شود و مانع از شکل گیری تجمعات در مقابل در هتل و یا ورودی ورزشگاه ها شوند و این گونه نه تنها از شیوع ویروس کرونا ممانعت، بلکه بر فشار کاری غیرضروری بر کادر درمان نیز ممانعت به عمل آورند.

در عین حال این خود مردم و هواداران تیم ها هستند که باید با مسئولیت پذیری و پرهیز از شکل گیری تجمعات خطر انتقال کووید-۱۹ برای خود و سایر هموطنان را به جان نخرند و وضعیت نامناسب شیوع ویروس در کشور را بیش از این بحرانی نکنند.

رییس آینده فدراسیون فوتبال نباید بازنشسته باشد؛

روند شکایت شستا از فدراسیون فوتبال متوقف شد

معاون توسعه وزارت ورزش و جوانان با بیان اینکه روند شکایت شستا از فدراسیون فوتبال متوقف شده است، گفت: مذاکراتی انجام شد تا فدراسیون بتواند در چند ماه آینده مطالبات شستا را پرداخت کند.

به گزارش ایرنا؛ «مهدی علی‌نژاد» در جمع خبرنگاران در خصوص روند شکایت از فدراسیون فوتبال، تصریح کرد: موضوع روشن است و شکایت شستا به خاطر دو میلیون یورویی است که برای پرداخت به ویلموتس در اختیار فدراسیون قرار داده است. صحبت‌های انجام پذیرفت و روند شکاست فعلا متوقف شده تا فدرسیون بتواند در چند ماه آینده بدهی را پرداخت کند.

وی افزود: اکنون فدراسیون ۱۶ میلیارد تومان را پرداخت کرده اما اینکه بدهی ریالی یا به صورت یورو پرداخت شود موضوعی بود که موجب شد تا شستا کار را از طریق مراجع قضایی پیگیری کند.

علی‌نژاد در خصوص روند خصوصی‌سازی سرخابی‌های پایتخت، عنوان کرد: روز چهارشنبه مجمع پرسپولیس را داشتیم که صورت‌های مالی به تصویب رسید و حسابرسی شد. در چند روز آینده با همکاری باشگاه اقدامات لازم برای پذیرش باشگاه در فرابورس انجام می‌شود و از آنجا به بعد کار از طریق سازمان خصوص‌سازی و فرابورس انجام می‌شود.

معاون وزارت ورزش ادامه داد: امروز هم مجمع استقلال برگزار می‌شود و اقدامات این باشگاه هم انجام خواهد شد. خوشبختانه در پرسپولیس اقدام مربوط به افزایش سرمایه انجام شده و برای استقلال هم بعد از حسابرسی، اعلام خواهد شد. برگزاری مجمع این باشگاه‌ها قدم بزرگی برای واگذاری است. تقریبا یک یا دو هفته دیگر بیشتر در وزارت ورزش برای این باشگاه‌ها کار نداریم و بقیه روند

واگذاری باید در حوزه خصوص‌سازی و فرابورس انجام گردد.

وی در خصوص اینکه ساختمان پرسپولیس نیز از سوی شستا توقیف شده است، توضیح داد: سند ساختمان باشگاه‌های پرسپولیس و استقلال به نام فدراسیون است و شستا دنبال اسنادی بوده که برای فدراسیون باشد. اکنون نگرانی در این خصوص وجود ندارد.

علی‌نژاد در مورد حضور بازنشسته‌ها در انتخابات فدراسیون فوتبال، گفت: طبق تاکید فیفا و براساس قوانین جمهوری اسلامی ایران، فدراسیون فوتبال نهاد عمومی غیردولتی است و بازنشسته‌ها نمی‌توانند برای ریاست و پست‌های اجرایی که شغل محسوب می‌شود ثبت نام کنند. اما برای هیات رئیسه که پاره وقت بوده و شغل نیست، مانعی وجود ندارد.

این مقام مسوول در پاسخ به این سوال که آیا هشت نفری که قرارداد ویلموتس را امضا کرده‌اند امکان حضور در انتخابات را دارند؟ عنوان کرد: فرایند روشنی است و نهادهای نظراتی مشخص هستند. اینکه این افراد می توانند شرکت کنند در اختیار من و وزارت ورزش نیست.

وی در مورد روند برگزاری انتخابات فدراسیون‌های ورزشی، گفت: ثبت نام فدراسیون‌هایی که نیاز به انتخابات داشتند را انجام دادیم. بحث آمدن تایید صلاحیت‌ها و موج سوم کرونا موجب شد روند با تاخیر روبرو شود و امکان برگزاری نبود.

علی‌نژاد گفت: خوشبختانه با رعایت پرتکول‌های بهداشی از سوی مردم، شرایط بهتر شد و توانستیم امکان برگزاری مجمع چهار فدراسیون را فراهم کنیم. مجمع روستایی و پروش اندام، برگزار شد. پزشکی ورزشی را داریم و چهارشنبه هم اسکی را خواهیم داشت که نشان دهنده عزم وزارت ورزش است. نگاه وزارتخانه این است هرچه سریعتر انتخابات‌ها برگزار شود.

معاون وزارت ادامه داد: برای فدراسیون های اتومبیلرانی و نجات‌غریق هم در انتظار آمدن تایید صلاحیت‌ها هستیم. شطرنج هم موضاعاتی دارد که در حال بررسی است و با حل شدن آن، برگزار خواهیم کرد. تلاش می‌کنیم در صورتیکه شرایط کرونا نرمال باشد، این سه انتخابات را تا پایان سال انجام دهیم.

وی در خصوص انتخاب «عبدالمهدی نصیرزاده» به ریاست فدراسیون بدنسازی، گفت:او فردی دانشگاهی است که پیش از این تجربه حضور در این فدراسیون را داشته و در کشتی هم سابقه فعالیت مدیریتی را در کارنامه دارد. امیدوارم بتواند این فدراسیون را با نگاهی علمی راهبری کند.

علی‌نژاد در خصوص اینکه گفته می‌شود شائبه مهندسی انتخابات این فدراسیون وجود داشته است؟ عنوان کرد: همیشه از این حرف و حدیث‌ها بوده و هیچگاه مستندی وجود ندارد. رای مجمع آزادانه است و هیچ فردی از رای کسی باخبر نمی‌شود و بدیهی است که برای این حرف‌ها سندی وجود ندارد.

وی در خصوص صحبت‌های یکی از روسای هیات فدراسیون پزشکی ورزشی که گفته است وزارت ورزش می‌خواهد فرد مورد نظرش را به ریاست فدراسیون برساند، عنوان کرد: انتخابات در راستای اساسنامه هستند و اکثریت اعضای مجمع، روسای هیات‌ها هستند. این حرف معنی ندارد و روسای هیات‌ها نقش اصلی را ایفا می‌کنند. فدراسیون پزشکی ورزشی برای ورزش کشور تعیین کننده است و روسای هیات ها استقلال رای دارند. آنها گروه فرهیخته‌ای هستند و زیر بار توصیه‌ها نخواهند رفت. دلیل تاخیر در روند برگزاری مجمع آنها نیز همانطور که اعلام کردم، موج سوم کرونا و نیامدن تایید صلاحیت‌ها بود.

معاون وزارت ورزش توضیح داد: فدراسیون پزشکی برای ما بسیار مهم است. به واسطه اینکه خدماتی به ۵۰ فدراسیون دیگر می دهد و تاکید داریم رقابت سالم باشد و اعضای مجمع آزادانه بتوانند انتخاب شایسته‌ای داشته باشند. منابع فدراسیون پزشکی ورزشی که از حق بیمه ورزشکاران است باید برای درمان و بهداشت ورزشکاران باشد و جای دیگری هزینه نشود.

وی سپس در خصوص فدراسیون دوچرخه سواری نیز اعلام کرد که بزودی سرپرست فدراسیون انتخاب می‌شود.

آگهی مزایده اموال غیر منقول (اسناد ذمه)

آگهی مزایده شماره ۱۳۹۹۰۴۳۱۶۰۴۵۰۰۰۱۹۷ اموال غیر منقول (اسناد ذمه) پرونده ۹۵۰۰۶۰۵

به موجب پرونده اجرایی کلاسه ۹۵۰۰۶۰۵ ششدانگ پلاک ثبتی به شماره ۵۹۶۷ فرعی از ۱۲۳ اصلی مفروز و مجزا شده از ۱۱۱،۴ فرعی از اصلی مذکور (پلاک ثبتی شماره پنج هزار و نهصد و شصت وهفت فرعی از صد و بیست و سه اصلی مفروز و مجزا شده از صدو یازده ، چهار فرعی از اصلی مذکور) قطعه واقع در طبقه چهارم واحد جنوبی بخش ۹۷ ناحیه ۰۰ حوزه ثبت ملک کرمانشاه ناحیه دو استان کرمانشاه به مساحت ۷۳/۶ متر مربع به انضمام تراس اختصاصی به مساحت ۲/۵۶ متر مربع و یکباب انباری شماره ۷ . حدود : شمالاً : اول به طول ۳/۳۲ متر دیوار اشتراکی است با واحد شمالی دوم در سه قسمت به طول های ۲ متر ۳/۹۱ متر و ۲ متر درب و دیواریست به راه پله اشتراکی و آسانسور سوم به طول ۸/۳۰ متر دیوار اشتراکی با واحد های شمالی . شرقاً اول به طول ۲/۰۲ متر دیوار و پنجره به فضای واحد تجاری همکف دوم پخی است به طول ۰/۴۰ سانتیمتر به فضای مذکور سوم که جنوبی است به طول ۱/۲۸ متر دیوار به فضای حیاط اشتراکی چهارم به طول ۳/۱۰ متر دیوار و پنجره به فضای مذکور . جنوباً : در دوقسمت به طول های ۱۳/۷۷ متر و ۱/۲۰ متر دیوار به فضای پلاک ۱۵ فرعی از ۱۲۳ اصلی . غرباً : اول بطول ۱/۳۵ متر دیوار به فضای حیاط اشتراکی دوم به طول ۱/۲۰ متر دیوار به تراس سوم بطول ۴/۰۳ متر درب و دیوار به تراس و پنجره و دیوار به فضای حیاط اشتراکی مشخصات مالکیت: فرزاد غلامی فرزند محمد کریم شماره شناسنامه ۲۴ تاریخ تولد ۱۳۵۱/۰۱/۰۱ صادره از اسلام آباد دارای شماره ملی ۳۳۴۱۱۹۴۱۵۰ با جز سهم ۶ از کل سهم ۶ بعنوان مالک شش دانگ عرصه و اعیان از موضوع سند مالکیت اصلی به شماره چاپی ۰۳۹۶۳۴ سری الف سال ۸۳ که در صفحه ۲۹۰ دفتر املاک جلد ۱۹۰ ذیل شماره ۴۵۹۵۳ ثبت گردیده است. که طبق اعلام کارشناس رسمی دادگستری مورخ ۹۹/۰۸/۲۱ به آدرس کرمانشاه – خیابان خیام چهار راه حسین آباد جنب مسجد اشجاری مجتمع محمد ۲ واحد ۷ . عرصه و اعیان یک دستگاه آپارتمان مسکونی با قدمت حدود ۱۵ سال با کف سرامیک دارای دو اتاق خواب ، هال پذیرایی، سرویس بهداشتی ، حمام و آشپزخانه با کابینت فلزی به مساحت ۷۳/۶۰ متر مربع واقع در طبقه چهارم (واحد جنوبی) ، به انضمام تراس اختصاصی به مساحت ۲/۵۶ متر مربع، انباری اختصاصی به مساحت ۲/۵۹ متر مربع و پارکینگ مشاعی با احتساب امتیاز آب ، برق ، گاز و قدر السهم از عرصه و سایر مشاعات طبق قانون تملک آپارتمانها و آئین نامه های اجرایی آن با لحاظ کردن دو سوم مساحت تراس و یک دوم مساحت انباری جمعاً به مساحت خالص ۷۶/۶۰ متر مربع به ازای هر متر مربع ۹۰/۰۰۰/۰۰۰ ریال جمعاً به مبلغ ۶/۸۹۴/۰۰۰/۰۰۰ ریال (شش میلیارد و هشتصد و نود و چهار میلیون ریال) برآورد می گردد. که برابر گزارش مامور اجرا ملک مذکور محل سکونت خانم ناهید بابائی و خانواده وی می باشد. پلاک فوق از ساعت ۹ الی ۱۲ روز سه شنبه مورخ ۹۹/۱۰/۳۰ در اداره واقع در کرمانشاه – فرهنگیان فاز یک – خیابان شهید مطاعی – اداره کل ثبت اسناد و املاک کرمانشاه – اداره اجرای اسناد رسمی کرمانشاه – از طریق مزایده به فروش می رسد. مزایده از مبلغ ۶/۸۹۴/۰۰۰/۰۰۰ ریال (شش میلیارد و هشتصد و نود و چهار میلیون ریال) شروع و به بالاترین قیمت پیشنهادی نقداً فروخته می شود و کلیه هزینه های قانونی به عهده برنده مزایده است.و نیم عشر و حق مزایده نقداً وصول خواهد شد. شرکت در مزایده منوط به پرداخت ۱۰ درصد از مبلغ پایه کارشناسی به حساب سپرده ثبت و حضور خریدار یا نماینده قانونی او در جلسه مزایده است. برنده مزایده مکلف است مابه التفاوت مبلغ فروش را ظرف مدت پنج روز از تاریخ مزایده به حساب صندوق ثبت تودیع نماید و در صورتی که ظرف مهلت مقرر، مانده فروش را به حساب سپرده ثبت واریز نکند مبلغ مذکور قابل استرداد نبوده و به حساب خزانه واریز خواهد شد. در این صورت، عملیات فروش از درجه اعتبار ساقط و مزایده تجدید می گردد ضمناً چنانچه روز مزایده تعطیل رسمی اعلام گردد، مزایده روز اداری بعد از تعطیلی در همان ساعت و مکان مقرر برگزار خواهد شد. ضمناً پلاک فوق با توجه به اعلام بستانکار بیمه نمی باشد.

تاریخ انتشار: ۹۹/۱۰/۱۴

پایگاه خبری تحلیلی عجب‌شیر پرس

توانمندی در دانایی و آگاهی است.
رسانه‌ها ابزار آگاهی و دانایی اند.

www.ajabshirpress.ir

اوقات شرعی شهر تهران

اذان صبح	طلوع آفتاب	اذان ظهر
۰۵:۴۵:۰۰	۰۷:۱۴:۳۱	۱۲:۰۹:۰۰
غروب آفتاب	اذان مغرب	نیمه شب شرعی
۱۷:۰۳:۲۹	۱۷:۲۳:۳۸	۲۳:۲۴:۱۵

روزنامه سراسری فرهنگی ـ اقتصادی

صاحب امتیاز و مدیر مسئول: جعفر شکوریان
طراحی: موسسه پژواک کتاب آذربایجان
سردبیر: زیر نظر شورای سردبیری
مدیر اجرایی: امید شکوریان
چاپ: کار و کارگر

آدرس: تبریز - چایکنار - جنب مسجد پل سنگی - خیابان مناف زاده - مجتمع الماس ورودی دوم - طبقه چهارم
تلفن دفتر: ۳۶۵۵۸۷۸۵ - ۳۶۵۶۷۶۶۰ - ۳۶۵۵۹۹۴۳ (۰۴۱)
۳۶۵۵۲۹۳۲ - ۳۶۵۵۲۹۰۵ - ۳۶۵۵۹۱۸۲
فاکس: ۳۶۵۶۶۲۸۸ -۰۴۱ تلفن همراه: ۰۹۱۴۳۰۱۰۵۷۳
www.shakourian.com
j.shakourian@gmail.com
@Ajabshirdaily
t.me/AjabshirNewspaper

عجب شیر
عجب شیر روزنامه سراسری صبح ایران
یک شنبه ۱۴ دی ماه ۹۹ – سال هفتم – شماره ۸۹۹

مافیای بازار خودرو را جمع کنید

رئیس شورای رقابت با اعلام اینکه با دستورالعمل جدید قیمت گذاری خودرو هیچ آزادسازی صورت نگرفته و افزایش قیمت برای خودروسازها با شروط سخت تری انجام می شود گفت که این فرمول لزوما به معنی افزایش قیمت نبوده و بر خلاف قبل که رشد پیاپی قیمت به دنبال افزایش تورم اتفاق می افتاد، اگر خودروساز نتواند به هدف افزایش تولید برسد خبری از افزایش قیمت هم نیست.

به گزارش ایسنا، از اردیبهشت سال جاری بود که شورای رقابت بار دیگر به قیمت گذاری خودرو برگشت و قرار بر این شد دستورالعمل قیمت گذاری را صادر کند. براین اساس، طی چند ماه گذشته هر سه ماه یکبار با توجه به تورم بخشی که از سوی بانک مرکزی اعلام می‌شد، شورای رقابت تغییرات قیمت خودرو را محاسبه و جهت اجرا به خودروسازان اعلام می‌کرد و متقاضیان می‌توانستند طبق شرایط تعریف شده برای خرید خودرو از طریق قرعه کشی اقدام کنند.

با این حال طی روزهای گذشته شورای رقابت از تغییر فرمول قیمت گذاری برای ۱۸ مدل خودرو خبر داد. این بار پایه قیمت گذاری خودرو متوسط قیمت بازار و افزایش تولید بود و تورم بخشی در آن نقشی نداشت؛ موضوعی که موجب انتقادات بسیاری بعد از اعلام این خبر شده و گفته می‌شود که این قیمت گذاری به نوعی آزادسازی خودرو و به نفع خودروسازان تمام شده است.

جریان فرمول جدید قیمت‌گذاری خودرو و حواشی آن موضوعی است که در گفت‌وگوی با رضا شیوا - رئیس شورای رقابت مورد - بررسی قرار گرفت.

فرمول اول جدید نبود

شیوا با بیان این‌که ما در اردیبهشت امسال فرمول جدیدی ارائه نکردیم، بلکه همان فرمول گذشته سقف قیمتی بود که به روز شد، گفت: به تبع آن تغییراتی که در سبد تورمی بانک مرکزی لازم بود ایجاد و تورم را محاسبه و قیمت جدید استخراج شد، براین اساس در حال حاضر همچنان بر پایه همان فرمول قبلی قیمت خودروهای پر مصرف و با تیراژ بالا محاسبه و اجرایی می‌شود و تا زمانی که بازار خودرو از انحصار خارج نشده و رقابتی نشود فرمول قبلی برای خودروهای مورد نظر پابرجا خواهد بود.

اگر قصد آزادسازی داشتیم می گذاشتیم خودروسازان با هر روشی که دلشان می خواهد قیمت دهند

رئیس شورای رقابت در ادامه به ابعاد مختلف قیمت‌گذاری براساس دستورالعمل جدید برای بخشی از خودروها پرداخت و توضیح داد که این فرمول برخلاف دستورالعمل قبلی که بر تورم بخشی تکیه داشت به میزان تولید متکی است. این در حالی است که طی توافق خودروسازها با وزارت صنعت، معدن و تجارت و سازمان گسترش که مسئولیت خودرو در این وزارتخانه را برعهده دارد قرار است در سال پیش‌رو یعنی از دی امسال تا همین ماه در سال آینده افزایش ۵۰ درصدی تولید در دستور کار قرار گیرد. بنابراین در صورتی که تولید افزایش پیدا نکند هیچ افزایش قیمتی هم برای خودروسازان اعمال نمی‌شود و از محسنات این فرمول همین جلوگیری از تولید قطره‌چکانی است.

وی در مورد این که برخی معتقدند با این فرمول آزادسازی قیمت خودرو صورت گرفته است، اظهار کرد: آنهایی که چنین صحبتی می‌کنند یا معنی آزادسازی قیمت را نمی‌دانند یا نمی‌خواهند آن را مطرح کنند. شورای رقابت اگر قصد آزادسازی خودرو را داشت اعلام می کرد که دیگر دخالتی در قیمت‌گذاری ندارد و خودروسازان براساس هر روشی که دلشان می‌خواهد قیمت را تعیین کنند اما ما دستورالعملی دادیم که طی آن شرط بسیار سختی برای خودروسازها تعیین کرده‌ایم یعنی افزایش تولید ۵۰ درصدی آن هم در شرایط سخت و تحریمی موجود که به این راحتی امکان‌پذیر نیست و خودروساز هرچقدر از این شرط دورتر شود به نسبت افزایش قیمت آن نیز کمتر خواهد بود.

چرا با افزایش تولید بازهم خودرو گران می شود؟

شیوا در مورد این‌که پیش‌تر اعلام کرده بودید دلیل گرانی در بازار خودرو عرضه کمتر از تقاضا است و با افزایش تولید قیمت‌ها متعادل خواهد شد اما اکنون بر این تاکید دارید که با افزایش تولید، قیمت برای خودروسازان افزایش پیدا می‌کند. این چگونه قابل توجیه است، یادآور شد: ما فعلا در یک عدم تعادل عرضه و تقاضا قرار داریم و تا زمانی که افزایش تولید وجود نداشته و تعادل بر قرار نشود کاهش قیمتی رخ نمی‌دهد. اکنون با افزایش قیمت نهاده‌های تولید نمی‌توان افزایش قیمت نداشت، بنابراین تا وقتی که تورم رو به رشد حرکت می‌کند حتی اگر تعادل بین عرضه و تقاضا رخ دهد باز هم باعث افزایش قیمت تمام شده کالامی شود، از این‌رو ناچار هستیم قیمت را هم افزایش دهیم، پس اینگونه نیست که اگر تولید بالا رود قیمت پایین بیاید. فقط فرق این فرمول این است که افزایش قیمت با افزایش تولید همراه است ولی در گذشته حتی اگر تولید رشد نداشت مجبور بودیم که قیمت را بالا ببریم.

رئیس شورای رقابت در مورد این‌که اشاره داشتید در فرمول جدید متوسط قیمت بازار مورد توجه است پس در این حالت چطور تاکید می شود که قیمت به فرمول شورای رقابت نزدیک خواهد شد؟ گفت: درست است که مبنا به جای تورم بخشی متوسط قیمت بازار است، ولی ضریب «لاندا» که میزان تحقق هدف یعنی افزایش ۵۰ درصدی تولید است مطرح و مورد محاسبه قرار می‌گیرد که نقش بسیار مهمی دارد، بنابراین ما معتقد هستیم که هر چقدر تولید بالاتر رود قیمت بازار آزاد و حاشیه بازار کاهش پیدا می‌کند در این صورت به قیمت دستورالعمل نزدیک‌تر خواهیم شد.

فرمول به نفع خودرو ساز است؟

شیوا درباره این‌که آیا فرمول جدید بیش از آنکه به نفع مصرف‌کننده باشد به نفع خودروساز نیست؟ توضیح داد: اگر تولید افزایش پیدا کند حتما قیمت بازار به دستورالعمل شورای رقابت نزدیک می شود که این به نفع مصرف‌کننده است. در حال حاضر تعدادی خریدار واقعی در بازار آزاد هستند که قیمت بازار برای آنها آزار دهنده است پس اگر قیمت کاهش یابد حتما به نفع آنهاست. این فرمول نفع دیگری برای مصرف کننده دارد؛ به طوری که در فرمول قبلی چه خودروساز تولید را افزایش یا کاهش می داد در هر صورت با توجه به اینکه تورم بخشی مبنا بود پیاپی افزایش قیمت رخ می داد ولی در فرمول جدید تابع تولید هستیم و اگر اتفاق افتد احتمالا بازار به تعادل بر می گردد و البته قرار است تولیدکنندگان دیگر هم وارد شوند که موجب تغییر شرایط خواهد شد.

دلیل این همه حمله چیست؟

وی در رابطه با این‌که بعد از اعلام دستورالعمل جدید در بازار خودرو افزایش قیمت مشاهده شد آیا با اجرایی شدن، این روند همچنان ادامه خواهد داشت، یادآور شد: پیش‌بینی می‌کردیم که در کوتاه مدت این افزایش رخ دهد اما مساله اینجاست که ما هنوز هیچ افزایش قیمتی در خودروها و با فرمول جدید اعمال نکرده‌ایم بلکه فعلا در حال دریافت نظر کارشناسان در این رابطه هستیم و از بهمن‌ماه رسما اعمال خواهد شد که اگر مشکلی پیش بیاید یا کارشناسان نظر دیگری درباره فرمول داشته باشند در شورای رقابت مورد بررسی قرار می‌گیرد اما این شعارها و انتقادات در صورت عدم ارائه پیشنهاد کارشناسی شده قابل قبول نیست.

رئیس شورای رقابت در ادامه با اشاره به هجمه‌های صورت گرفته در مورد فرمول جدید تصریح کرد: این فرمول الزاما به معنی افزایش قیمت نیست در برخی خودروها ممکن است کمتر از تورم بخشی افزایش قیمت داشته باشد یا در برخی دیگر بیشتر بنابراین نمی‌فهمم دلیل این همه حمله در رابطه با این فرمول چیست شاید برخی هنوز دقیق متوجه نشده‌اند که سازوکار و ابعاد آن چگونه است.

پیش فروش قبلی با همان نرخ قبلی تحویل می شود

وی این را هم گفت که کسانی که قبل از اعلام فرمول جدید در رابطه با خودروهای مشمول ثبت نام و در پیش فرمول شرکت کرده‌اند به طور حتم قیمت برای آنها براساس همان فرمول قبلی محاسبه خواهد شد.

تا رانت هست دلالان هم هستند

شیوا در مورد این‌که در روش قبلی گفته بودید حضور دلالان به حداقل رسیده آیا در فرمول جدید تضمینی وجود دارد که با توجه به کاهش فاصله قیمت بین بازار ازاد و دستورالعمل شورای رقابت حضور دلالان حذف شود، توضیح داد: به هر صورت یک رانتی بین قیمت منصفانه شورای رقابت و قیمت بازار وجود دارد و این موجب حذف قطعی دلالان نخواهد شد، ولی در فرمول جدید تلاش کردیم که این اختلاف جدید به حداقل رسیده و حضور دلالان نیز کمتر شود. بنابراین اگر بتوانیم قیمت بازار را به قیمت شورای رقابت نزدیک کنیم حتما این رانت و دلالی و واسطه‌گری حذف می‌شود ولی شرط آن تولید بیشتر خودرو و تمایل مردم به سرمایه گذاری در این بازار آنهم در زمان ممنوعیت واردات خودرو است. ما به عنوان شورای رقابت که نمی‌توانیم خودرو تولید کنیم بلکه باید مشوق‌های آن را ایجاد کنیم که به نظر ما شرطی کردن افزایش قیمت به میزان افزایش تولید بود.

شکایت نداشتیم

به گفته وی، در مراحل قبل که فروش از طریق قرعه‌کشی انجام شد همچنان تعداد کسانی که متقاضی واقعی نیستند و دلال و واسطه‌گر بودند در بین متقاضیان حضور داشتند ولی در هر صورت در این روش شکایت‌ها در مورد تخلف و سوءاستفاده به حداقل رسیده و به نوعی شکایتی در این رابطه نداشتیم و تا جایی که ممکن بود از متقاضیان واقعی ثبت نام شد.

شیوا با تاکید بر اهمیت نظارت بیشتر بر بازار خودرو و کنترل دلالان و واسطه گران اظهار کرد: لازم است مسئولین نظارتی تلاش کنند واسطه‌گران و دلالان سازمان یافته را تحت نظارت قرار داده و از بین ببرند تا بازار خودرو دست گروه‌های خاص مافیایی نباشد.

مصوبه در جلسه ای با سازمان بازرسی بررسی و توضیح داده می شود

وی در مورد انتقاد سازمان بازرسی به فرمول جدید درباره افزایش قیمتی که به دنبال آن رخ خواهد داد، یادآور شد که احتمالا طی جلسه‌ای از مسئولان سازمان بازرسی دعوت خواهیم کرد و با آنها صحبت می‌کنیم و فرمول جدید را توضیح خواهیم داد تا با دریافت نظرات کارشناسی تصمیم‌گیری شود.

اصراری به قیمت گذاری نداریم، تاکید قانون است

اما برخی منتقدان به عملکرد شورای رقابت خواستار خروج این شورا از قیمت گذاری هستند، رئیس شورای رقابت در مورد این‌که چرا این شورا بر قیمت گذاری خودرو اصرار داشته و اجازه نمی‌دهد بازار تعیین کننده قیمت باشد، گفت: ما اصراری بر قیمت‌گذاری نداریم آنچه اتفاق افتاده تکلیف قانون گذار است که این اختیار را به شورای رقابت می‌دهد که در بازارهای انحصاری دستورالعمل را تعیین کنند؛ بنابراین تا هنگامی که واردات خودرو متوقف باشد و بازار به صورت انحصاری پیش برود شورای رقابت هم در مورد خودروهایی که بازار رقابتی هم ندارند فرمول قیمت‌گذاری تعیین می‌کند تا خودروها با قیمت منصفانه در اختیار مصرف‌کننده قرار بگیرد.

در اردیبهشت امسال رئیس شورای رقابت اعلام کرد که از این پس تمامی خودروهای ایران‌خودرو و سایپا مشمول قیمت‌گذاری خواهد شد؛ چراکه اکنون واردات ممنوع و بازار تمامی خودروها انحصاری است.

طی هفته های اخیر نیز شیوا گفته بود که در حال بررسی برای خارج کردن خودروهای همکلاس از فرمول قیمت گذاری هستند و در این باره اعلام کرد که چند واحد تولیدی بزرگ خودرو از جمله کرمان موتور، گروه بهمن و مدیران خودرو در کشور وجود دارند که خودروهای گران قیمت و سطح بالا با سایز بزرگ تولید می کنند و اغلب خودروهای آنها در سطح متوسط یا رو به پایین نیست، از سویی گروه های خودروسازی سایپا و ایران خودرو نیز از مدتی پیش خودورهایی در سطح بالاتر تولید می‌کنند؛ بنابراین اگر در بین تولیدات شرکت های خودروسازی خودروهای با یک کلاس و سطح وجود داشته که بتوانند با هم رقابت کنند آنگاه از چارچوب قیمت گذاری خارج خواهیم کرد که چند مورد مد نظر قرار دارند.