عجب شیر
عجب شیر روزنامه سراسری صبح ایران

حضور «مخبر» و «رضایی» در دو جایگاه مغایر قوانین است

۳

صورتحساب بانک‌ها، بیمه‌ها و شرکت‌های دولتی از ماه آینده شفاف می‌شود

۳

اصلاح فرآیندهای قانونگذاری برای حل مشکلات کشور ضرورت دارد

۲

تصویب تحقیق و تفحص از شستا در کمیسیون اقتصادی مجلس

۳

روزنامه سراسری عجب شیر | فرهنگی ـ اقتصادی | یـاران بخـوانیـد مـرا آگـاهی دهـم شمـا را | سه شنبه ۱۶ شهریور ماه ۱۴۰۰ – سال هشتم – شماره ۱۰۳۶ – ۱۵۰۰ تومان

رییس شورای شهر مراغه:

شـــورای شهـــر رویکرد سرمایه گذاری و فرهنگی دارد

۸

معاون وزیر جهاد:

توزیع ۱۰۰ هزار تن برنج خارجی در سطح کشور آغاز شد

- هیچ کمبودی در خصوص تأمین این محصول وجود ندارد
- تولید برنج داخلی به دلیل خشکسالی کاهش ۱۸ درصدی داشته است

۳

خطیب‌زاده:

در مذاکرات مثبت هسته ای تعلل نمی کنیم

- طالبان به تعهدات خود پایبند باشد
- ۲۰ میلیون دز سه هفته آینده وارد کشور می‌شود
- مقام‌های آمریکایی جایگاه خود را بدانند

۸

هر شهر یک خبرنگار
روزنامه عجب شیر به منظور توسعه فعالیت های مطبوعاتی خود در تمامی شهرهای ایران نماینده و خبرنگار می پذیرد
۰۹۱۴۳۰۱۰۵۷۳

«پورصادق» با حداکثر آرا در سمت شهردار هشترود ابقا شد

سخنگوی شورای اسلامی شهر هشترود گفت: «مهدی پورصادق» شهردار فعلی هشترود با رای موافق همه اعضای شورا به عنوان بیست و پنجمین شهردار این شهر انتخاب، و به واقع در این سمت ابقا شد.

محمدرضا شقاقی‌پور در گفت‌وگو با ایرنا اظهار داشت: اعضا در مورد انتخاب شهردار طی ششمین جلسه علنی شورای اسلامی شهر به نتیجه رسیدند و هم‌نظر هستند.

به گفته وی کارآیی و مدیریت خوب شهری از جمله دلایل ابقای «پورصادق» با رای حداکثری بوده و در انتخاب وی همه شاخص‌های مدیریتی و صلاح شهر در نظر گرفته شده است.

وی اظهار داشت: «پورصادق» بر اساس بند یک ماده ۷۱ قانون تشکیلات وظایف و انتخابات شورای اسلامی کشور برای مدت چهار سال به عنوان شهردار هشترود انتخاب شد.

شهردار هشترود نیز با اشاره به وجود مشکلات مالی، ابراز امیدواری کرد که با همکاری شهروندان و اعضای شورای شهر، طرح‌های شهری بر اساس اولویت به سرانجام برسد.

«پورصاق» با بیان اینکه مجموعه مدیریت شهری با حمایت شهروندان فعالیت می‌کند، بیان کرد: به عنوان عضو ششم شورای اسلامی شهر در خدمت مجموعه مدیریت شهری خواهم بود.

شورای اسلامی شهر ۲۲ هزار نفری هشترود پنج عضو اصلی و ۲ عضو علی‌البدل دارد.

جزئیات پرونده کلاهبرداران ساکن مالزی

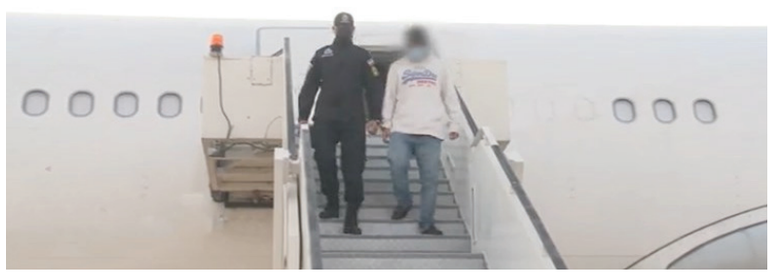

روز گذشته رئیس پلیس بین الملل ناجا از انتقال یک فرد کلاهبردار از مالزی به ایران خبر داد.

محمد امین بصیری وکیل شکات این پرونده کلاهبرداری در گفت‌وگو با فارس در توضیح جزئیات این پرونده اظهار کرد: کسی که روز گذشته به کشور منتقل شد، آقای س.د از سردسته‌های شرکت‌هایی است که از موکلین بنده کلاهبرداری کرده‌اند. این افراد مدعی بودند که برای مراجعه کنندگان خود سهام شرکت‌های خارجی را خریداری می‌کنند تا از این طریق امکان مهاجرت برای آن‌ها فراهم شود. در این فرایند برای اعتمادسازی به مراجعه کنندگان یک سایت معرفی می‌شد که در آن سهام خود را مشاهده کنند در حالی که آن سایت کاملا جعلی بود.

وی افزود: برای مثال این شرکت ها می‌گفتند که شما سهام یک شرکت استرالیایی یا مالزیایی را خریداری می‌کنید و در همان راستا می‌توانید برای استرالیا و مالزی اقامت دریافت کنید.

بصیری با اشاره به سابقه خطرناک این کلاهبرداران گفت: به برخی از موکلین قدیمی ما حتی گفته بودند که به مالزی بیایید تا ما شرایط اقامت و مهاجرت را برایتان فراهم کنیم اما زمانی که این افراد به مالزی می رفتند، کلاهبرداران پاسپورت و پول این افراد را می‌گرفتند و رهایشان می‌کردند که در نهایت منجر به دیپورت این افراد می‌شد!

تبلیغات شبکه‌های ماهواره‌ای برای اعتمادسازی

وی با اشاره به تبلیغات گسترده شبکه‌های ماهواره‌ای برای این کلاهبرداران اظهار کرد: تبلیغات این کلاهبرداران در شبکه های ماهواره‌ای مانند جم و فارسی وان بوده و از این طریق اعتمادسازی می کردند. البته هنوز هم این شبکه ها برای این کلاهبرداران تبلیغ می کنند!

این وکیل دادگستری افزود: حجم کلاهبرداری این افراد بالغ بر ۸۰ تا ۹۰ میلیارد تومان است و این پرونده شکات بسیاری دارد.

روزنه‌های امید پس از هفت سال

وی در پایان در خصوص آخرین وضعیت این پرونده گفت: پرونده مدت‌هاست در مرحله دادسرا است و همه متهمین این پرونده در وضعیت قرمز هستند و حالا پس از هفت سال از شروع این پرونده یکی از متهمین اصلی آن دستگیر شده و مالباختگان امیدوارند که بالاخره به نتیجه برسند.

حذف سیاسی یا ادامه حضور برادران لاریجانی در سیاست ایران

حضور متفاوت دو برادر

علی لاریجانی عضو حقیقی مجمع تشخیص مصلحت نظام این روزها با حضور در جلسات مجمع تشخیص مصلحت نظام به ریاست برادرش آملی لاریجانی بر حضور در عرصه سیاست ایران تاکید می کند.

به گزارش ایسنا، علی لاریجانی رئیس سابق مجلس شورای اسلامی که در سیزدهمین دور رقابت های انتخاباتی ریاست جمهوری صلاحیتش توسط شورای نگهبان تایید نشد؛ این روزها به عنوان عضو حقیقی مجمع تشخیص مصلحت نظام در جلسات این نهاد حاضر می شود.

عدم احراز صلاحیت لاریجانی توسط شورای نگهبان واکنش های بسیاری را درپی داشت. تا آنجایی که رهبر انقلاب در سخنرانی خود در سالگرد رحلت امام (ره) که پیش از برگزاری انتخابات بود، بدان اشاره کرده و گفتند: در جریان عدم احراز صلاحیت به برخی کسانی که صلاحیتشان احراز نشد جفا شد. به خودشان و خانواده‌هایشان نسبت‌هایی داده شد که معلوم شد خلاف است. فضای مجازی بدون هیچ قید و بندی این مسایل را منتشر کردند. مطالبه من این است که دستگاه‌های مسئول جبران کنند. گزارش‌ها خلاف واقع بود.

غلامرضا مصباحی مقدم یکی از اعضای مجمع تشخیص مصلحت نظام و سخنگوی جامعه روحانیت مبارز اخیرا در گفت و گویی تصریح کرد که از رد صلاحیت لاریجانی بسیار شگفت زده شده بود.

خود او نیز در نامه نگاری های متعددی با شورای نگهبان خواستار اعلام دلایل عدم احراز صلاحیتش شده که به نظر می رسد این شورا قصد علنی اعلام کردن دلایل خود را ندارد.

پس از این رد صلاحیت و انتشار رشته توییت آملی لاریجانی که اختلاف او با سایر اعضای شورای نگهبان را نشان می داد و همچنین نوع پاسخگویی سخنگوی این شورا به درخواست لاریجانی جهت انتشار عمومی علت رد صلاحیتش؛ عده ای گمان کردند حذف دو برادر باقی مانده از پنج برادر سیاسیِ لاریجانی در سیاست ایران آغاز شده است.

البته رئیس مجمع تشخیص مصلحت نظام در همان زمان اعلام کرد اختلاف سلائق و گلایه‌ها نباید موجب فراموشی مصالح کلی نظام شود و از مردم برای حضور در انتخابات دعوت کرد؛ اما بعد از انتخاب ابراهیم رئیسی به عنوان رئیس جمهور در کسوت عضوی از شورای نگهبان اعتبار نامه او را امضا نکرد و مجدد بر اختلاف های ایجاد شده پافشاری کرد.

باوجود آنکه تحلیلگران در آن ایام علی لاریجانی را حتی به احمدی نژاد، رئیس دولت های نهم و دهم شبیه دانستند؛ اما او با صدور نامه تشکری به رهبر انقلاب و بیانه هایی خطاب به مردم و جوانان خواستار حضور پررنگ آنان در انتخابات شد. بازتاب گسترده رسانه ای این تلاش نشان دهنده عزم او برای حضور مستمر در سیاست ایران بود.

پس از کناره گیری آملی لاریجانی از عضویت در شورای نگهبان؛ که بر اساس حدس و گمان ها این کناره گیری به ادامه اختلاف او با برخی از اعضای این شورا که در زمان عدم احراز صلاحیت برادرش بروز کرده بود؛ شایعات درباره حذف برادران لاریجانی از عرصه سیاست بیش تر شد.

با وجود آنکه آملی لاریجانی تا امروز در کسوت ریاست مجمع تشخیص مصلحت نظام باقی مانده و با همین سمت در گذشت آیت الله سید محمد سعید حکیم را هم تسلیت گفت به نظر می رسد او برخلاف تلاش علی لاریجانی درصدد کناره گیری شخصی پیش از کنارگذاشته شدن از عرصه قدرت و سیاست است.

پیش تر محمدجواد اردشیر لاریجانی بزرگ ترین برادر که سه دوره نماینده مجلس شورای اسلامی بوده در سال ۹۸ به دستور ابراهیم رئیسی از ریاست ستاد حقوق بشر قوه قضائیه برکنار و علی باقری کنی جایگزین او شد.

باقر لاریجانی نیز که سال ها معاون وزارت بهداشت و از صاحبان نفوذ در علوم پزشکی ایران بود در سمت خود ابقا نشد و قبل از تمام این ماجراها فاضل لاریجانی در زمان ریاست علی لاریجانی در مجلس شورای اسلامی توسط احمدی نژاد با انتشار جزئیات دیدارش با سعید مرتضوی از عرصه سیاست کنار رفته بود.

با وجود حذف سیاسی سایر برادران لاریجانی و تلاش آملی لاریجانی برای کناره گیری از صحنه اصلی قدرت؛ به نظر می رسد زمین بازی علی لاریجانی متفاوت از برادرانش است. او که در سمت ریاست مجلس شورای اسلامی به عنوان عضو حقوقی در مجمع تشخیص مصلحت عضویت داشت در تاریخ ۸ خرداد ۱۳۹۹ با حکم مقام معظم رهبری به عضویت حقیقی مجمع تشخیص مصلحت نظام درآمد و در جلسات این نهاد شرکت می کند. همچنین منصور حقیقت پور اعلام کرده بود که لاریجانی گزینه رهبری برای پیگیری و امضا قرارداد جامع همکاری ۲۵ ساله با چین بوده است.

رفتار رسانه ای او در پیام های تبریک و تسلیت اتفاقات ملی و سیاسی و همچنین حضورش در روز تنفیذ ابراهیم رئیسی و جلسات اخیر مجمع نشان می دهد این برادر قصد کناره گیری و حذف شدن را ندارد، بلکه بی حاشیه برای استمرار حضورش در سپهر سیاسی ایران قدم بر می دارد.

در نهایت برای قضاوت درباره درستی شایعات مطرح شده درباره حذف سیاسی آملی لاریجانی و علی لاریجانی باید منتظر تغیرات احتمالی در جایگاه ریاست مجمع تشخیص مصلحت نظام و یا کسب جایگاهی توسط علی لاریجانی در دولت ابراهیم رئیسی بود.

قالیباف در نشست شورای هماهنگی مجلس:

اصلاح فرآیندهای قانونگذاری برای حل مشکلات کشور ضرورت دارد

رئیس مجلس شورای اسلامی ضمن تاکید بر اصلاح فرآیند قانونگذاری در کشور، گفت: اصلاح فرایند قانونگذاری برای کنترل ورودی‌ها و مصوبات و به خصوص حل مشکلات کشور بسیار موثر خواهد بود.

به گزارش مهر، محمدباقر قالیباف در جلسه شورای هماهنگی مجلس شورای اسلامی با حضور روسای کمیسیون‌های مختلف و موضوع بررسی ایرادهای شایع شورای نگهبان نسبت به طرح‌ها و لوایح مصوب مجلس شورای اسلامی، گفت: مجلس دو وظیفه جدی و اساسی در حوزه‌های قانونگذاری و نظارت بر عهده دارد و در این راستا از دو سازمان مهم مرکز پژوهش‌های مجلس و دیوان محاسبات کل کشور استفاده می‌کند.

وی ادامه داد: مرکز پژوهش‌های مجلس و دیوان محاسبات کشور باید تلاش کنند تا بهترین خدمات و کمک را از نظر مشورتی و پژوهشی به نمایندگان در صحن و کمیسیون‌های مجلس ارائه کنند.

رئیس مجلس شورای اسلامی ضمن اشاره به اینکه در خصوص این موضوع در نشست دیروز هیئت رئیسه مجلس مباحث جدی مطرح شد، تصریح کرد: مرکز پژوهش‌های مجلس و دیوان محاسبات باید گزارشی در مورد چگونگی استفاده هر چه بهتر از ظرفیت‌های این دو سازمان در جلسه شورای هماهنگی و صحن علنی مجلس ارائه دهند تا نمایندگان بتوانند، این موارد را به عنوان مطالبه از این دو سازمان پیگیری کنند.

قالیباف تاکید کرد: افرادی که از حوزه نظارت و قوانین در مجلس حضور دارند نیز باید کارشناسانی را در این دو سازمان داشته باشند تا بتوانند به روسای کمیسیون‌ها در خصوص تنظیم مطالب، انجام اصلاحات شکلی و محتوایی طرح‌ها و لوایح و مصوبات کمک کنند و به این شکل اقدامات با دقت لازم انجام شود.

وی در ادامه با بیان اینکه با توجه به تغییر دولت و ظرفیت اجرایی جدید کشور، بازنگری در برخی لوایح و اصلاح آن باید مدنظر قرار گیرد، گفت: بر اساس دستور مقام معظم رهبری اولویت با ارائه لایحه است و ما باید این موضوع را به صورت جدی در مجلس پیگیری کنیم.

رئیس مجلس شورای اسلامی ضمن تاکید بر اصلاح فرآیند قانونگذاری در کشور، گفت: اصلاح فرایند قانونگذاری برای کنترل ورودی‌ها و مصوبات و به خصوص حل مشکلات کشور بسیار موثر خواهد بود تا ایرادات آیین‌نامه‌ای و قانونی طرح‌ها و لوایح قبل از ارائه به صحن رفع شود.

همشهریانی که دارای تالیفات می‌باشند، بیوگرافی و رزومه خود را جهت چاپ در شماره‌های بعدی به آدرس: j.shakourian@gmail.com ارسال فرمایند.

رئیس دادگاه کیفری یک استان تهران:

دیوان عالی حکم جدیدی در مورد پوری حسینی صادر نکرده است

رئیس دادگاه کیفری یک استان تهران و قاضی رسیدگی کننده به پرونده علی اشرف پوری حسینی در پی انتشار برخی اخبار در فضای مجازی مبنی بر نقض حکم پرونده رئیس پیشین سازمان خصوصی سازی، اعلام کرد: دیوان عالی حکم جدیدی در مورد پوری حسینی صادر نکرده است.

به گزارش ایرنا، قاضی جواهری افزود: در پی ارجاع پرونده از دادسرا و انجام رسیدگی‌های قضایی در نهایت طی دادنامه‌ای منجر به صدور حکم محکومیت متهم شد.

رئیس دادگاه کیفری یک استان تهران خاطرنشان کرد: در پی فرجام‌خواهی وکیل متهم، پرونده به دیوان عالی کشور ارجاع شد و شعبه رسیدگی کننده در دیوان عالی کشور رأی بدوی را به لحاظ نقص تحقیقات به شعبه صادرکننده رأی اعاده کرد.

وی با تاکید بر اینکه هنوز رسیدگی‌های قضایی در خصوص این پرونده در حال انجام است و رأی جدیدی صادر نشده است گفت: دادگاه به دلیل عدم احصاء موارد نقص تحقیقات به تفکیک در دادنامه دیوان، پرونده را جهت احصاء موارد نقص و راهنمایی و ارشاد در این خصوص، به آن مرجع ارسال کرده است و اکنون منتظر اعلام موارد نقص تحقیقات از سوی دیوان عالی کشور هستیم.

جواهری تاکید کرد: پس از اعاده پرونده از دیوان و احصاء موارد نقص، دادگاه پس از برطرف کردن نواقص مد نظر آن مرجع، مجددا مبادرت به صدور رأی می‌کند.

نخستین جلسه رسیدگی به اتهامات «میر علی اشرف عبدالله پوری حسینی» روز دهم آذر سال گذشته و آخرین جلسه دادگاه ۲۱ در ۱۳۹۹ در شعبه اول دادگاه کیفری یک استان تهران به ریاست قاضی جواهری برگزار شد.

نماینده دادستان در جلسه نخست دادگاه درباره اتهامات «میر علی اشرف عبدالله پوری حسینی» اظهار داشت: پوری حسینی رئیس سازمان خصوصی متهم است به اخلال عمومی در نظام تولیدی کشور از طریق واگذاری بنگاه‌های کلان دولتی بدون رعایت تشریفات قانونی و بدون توجه به اجرای سیاست‌های کلان اصل ۴۴ و مقررات مربوطه و کارشناسی غیرمعتبر.

نماینده دادستان خاطرنشان کرد: عدم رعایت تشریفات قانونی منجر به عدم تحقق اهداف مجموعه خصوصی سازی از جمله بهبود کارآیی و افزایش رقابت پذیری شد. همچنین موجب کاهش سطح تولید و به تعطیلی کشاندن خطوط برخی از کالاهای تولیدی و بستر ساز اعتراضات کارگری شده است.

بلالی گفت: عدم رعایت مقررات مربوط در واگذاری‌های بنگاه‌های تولیدی و برخی از بنگاه‌های کلان تولیدی منجر به اخلال در نظام تولیدی کشور شده است.

بهمن ۱۳۹۹ بود که برخی رسانه ها به نقل از منبع آگاه خبر از صدور حکم ۱۵ سال حبس برای پوری حسینی دادند.

مردم ولی نعمت ما هستند

نماینده مردم گلپایگان و خوانسار از حاشیه های ایجاد شده پیرامون مصاحبه اخیرش با یکی از رسانه ها درباره مشکلات مردم در زمینه کمبود داروهای مربوط به کرونا عذرخواهی کرد.

به گزارش ایسنا، سید مسعود خاتمی در جمع خبرنگاران با عذرخواهی از حاشیه های ایجاد شده گفت: ابتدا به عنوان یک پزشک و از نگاه تخصصی باید اشاره کنم که ویروس کرونا، یک ویروس جدید و ناشناخته است و بسیاری از داروهایی که برای این بیماری تجویز می شود، هنوز مراحل تأیید علمی را طی نکرده اند؛ حتی فرضیه های مربوط به روش های انتقال یا جلوگیری از این ویروس در طول همین دو سال، دستخوش تغییرات جدی شده است.

وی با اشاره به مصاحبه دو روز گذشته خود با یکی از رسانه ها افزود: در این مصاحبه درباره کمبود داروی رمدیسیور و سرگردانی مردم برای تأمین این دارو، خصوصاً در بخش خصوصی پرسیده شد. اولاً باید عرض کنم که در حال حاضر در مورد اثربخشی این دارو، تردید زیادی به وجود آمده و بسیاری از مراجع علمی اثر درمانی آن را زیر سؤال برده اند. ثانیاً همان طور که گفته شد این دارو در بیمارستان های دولتی موجود است و برای موارد حاد و ضروری استفاده می شود؛ اما برخی از مردم در اثر استیصال ناشی از بیماری، علی رغم عدم ضرورت به دنبال تهیه این دارو با قیمت آزاد هستند. این مشکل، مصیبت و دردی است که مدیران عرصه سلامت باید برای آن تدبیری فوری بیندیشند.

خاتمی ادامه داد: اما در این گفت وگو که طی یک تماس تلفنی کوتاه انجام شد، برای تبیین مسئله مذکور، عباراتی در فضای محاوره بیان شد که موجب بروز سوء تفاهم و آزردگی خاطر مردم شد. به همین خاطر، بر خود واجب می دانم که حتماً از ملت بزرگوار ایران عذرخواهی کنم. ما در مکتب امام راحل عزیزمان، آموخته ایم و باور داریم که مردم عزیز، ولی نعمتان ما هستند و همواره خود را شرمنده صبر و بزرگواری ایشان می دانیم.

نماینده گلپایگان و خوانسار در مجلس شورای اسلامی تصریح کرد: بنده از صمیم قلب افتخار می کنم که بیش از چهل سال از عمر خویش را صرف خدمتگزاری به مردم در عرصه های مختلف کرده ام و اکنون نیز به عنوان نماینده همین مردم، امانتدار و خادم ایشان در مجلس شورای اسلامی هستم و حقیقتاً اعتقاد دارم که توفیق این خدمت چهل ساله، ذخیره ای گرانبها برای آخرتم خواهد بود؛ امیدوارم خداوند به همه ما صبر، صداقت و حسن عاقبت، عطا کند.

ارز ۴۲۰۰ امضای طلایی ایجاد کرد

رئیس کمیته اصلاح ساختار بودجه مجلس گفت: روحانی یکسری قوانین و ساختارها را در بخش اقتصادی ایجاد کرد که هیچ تناسبی با جنگ اقتصادی نداشت و باعث شد کانال‌های رفت و آمد ارز عملاً مسدود شود.

محسن زنگنه در گفتگو با مهر با اشاره به اینکه موانع زیادی بر سر راه صادرات و واردات ما وجود دارد، اظهار داشت: دولت روحانی برخلاف شعارهایی که درباره اقتصاد آزاد، مردمی و رقابتی می‌داد، همه چیز را در انحصار دولت قرار داده بود.

وی متذکر شد: تجربه نشان داده است که هر چیزی انحصاری شود، در اختیار دولت قرار گیرد و متکی به امضای طلایی دولت شود، باعث ایجاد تلاطم در بازار می‌شود.

عضو کمیسیون برنامه و بودجه مجلس شورای اسلامی ادامه داد: ما شاهد دخالت‌های زیاد دولت روحانی در زمینه نهاده‌های دامی، دارو، خودرو، فولاد و سیمان بودیم و آنان در حوزه ارز هم همین سیاست را پیش گرفتند.

رئیس کمیته اصلاح ساختار بودجه مجلس شورای اسلامی یادآور شد: دولت روحانی به بهانه اینکه کشور در جنگ اقتصادی است، یکسری قوانین و ساختارها را در بخش اقتصادی کشور ایجاد کرد که هیچ تناسبی با فضای جنگ اقتصادی نداشت و باعث شد که کانال‌های رفت و آمد ارز عملاً مسدود شود.

نماینده مردم تربت حیدریه در مجلس شورای اسلامی تصریح کرد: دولت باید مدیریت ارز را به صرافی‌ها و بخش خصوصی که ۴۰ سال است نظام ارزی را مدیریت می‌کنند، واگذار می‌کرد اما نه تنها این کار را انجام نداد، بلکه قوانین سختگیرانه‌ای برای صادرکنندگان در نظر گرفت و همچنین ایجاد ارز ۴۲۰۰ تومانی هم باعث شد که یک امضای طلایی ویژه در زمینه ارز در اختیار دولت قرار گیرد.

زنگنه با تاکید بر اینکه عوامل مذکور باعث شد که وضعیت ارز در کشور ما دچار نابسامانی شود، گفت: برای حل مشکلات بازار ارز، دولت باید به نظام اقتصاد مردمی بازگردد و دولت مردمی باید به اقتصاد مردمی توجه ویژه کند و به مردم و بخش اقتصادی خصوصی اعتماد داشته باشد.

عضو کمیسیون برنامه و بودجه مجلس شورای اسلامی اظهار داشت: سوال ما این است که چرا باید واردات نهاده‌های دامی در انحصار دولت و چند نفر خاص باشد؟ بر چه اساسی باید ارز ۴۲۰۰ تومانی به این افراد داده شود؟ چرا دارو باید در انحصار دولت باشد و به چه علت واردات واکسن کرونا هم در انحصار دولت قرار گرفته است؟

وی با تاکید بر اینکه باید این انحصارها برداشته شود، ادامه داد: دولت روحانی در اوج جنگ اقتصادی، صادر کنندگان را ملزم کرد که تعهدات ارزی دهند و این مسئله تا حد زیادی مانع فعالیت صادرکنندگان شد. ما صادر کنندگانی داریم که بیش از ۴۰ سال است در این عرصه فعالیت می‌کنند و باید اهلیت آن‌ها را بررسی کنیم و سپس دستشان را برای صادرات باز بگذاریم.

رئیس کمیته اصلاح ساختار بودجه مجلس شورای اسلامی گفت: دولت نباید جلوی صادرات محصولات کشاورزی را بگیرد. روال عادی اقتصاد این است که اگر فردی بتواند محصول کشاورزی خود مانند سیب را صادر کند، این کار را باید بتواند انجام دهد. ما به هیچ وجه نباید جلوی صادرات را سد کنیم و در این شرایط باید به بخش خصوصی اعتماد کنیم.

نماینده مردم تربت حیدریه در مجلس شورای اسلامی تصریح کرد: دولت باید در جایگاه تنظیم‌گری و نظارت بنشیند اما الان دولت متصدی و متولی در همه عرصه‌ها است در حالی که دولت واقعاً این توان را ندارد که هم خودش صادرات و واردات و هم توزیع کالاها را انجام دهد.

وی تاکید کرد: دولت باید به بخش خصوصی اعتماد کند و بگذارد روال گردش ارز به حالت عادی خودش بازگردد. محدودیت‌هایی که دولت تدبیر و امید به بهانه حمایت اقتصادی از اقشار ضعیف انجام داد، در عمل تأثیر خاصی نگذاشت. تورم محصولاتی که دولت قرار بود با ارز دولتی به مردم دهد، بیش از کالاهای دیگر است و مردم کالاهای اساسی خود را بسیار گران خریداری می‌کنند.

وی تأکید کرد: دولت روحانی علی‌رغم ادعایی که برای ایجاد یک اقتصاد آزاد و باز مطرح می‌کرد، یکی از بسته‌ترین و دولتی‌ترین اقتصادها را در کشور ایجاد کرد. امروز همه چیز ما دولتی شده است و همین مسئله هم باعث ایجاد رانت، پرونده‌های کلان اقتصادی شده است. تا زمانی که این رانت شکسته نشود، هیچ دولتی نمی‌تواند مشکلات کشور در زمینه اقتصادی و حوزه ارز را حل و فصل کند.

نظرخواهی دولت از نمایندگان برای انتخاب استانداران

نماینده شاهرود در مجلس از تنظیم فرم و پرسشنامه‌هایی از سوی وزارت کشور و ارائه آن به مجمع نمایندگان هر استان جهت اخذ نظرات برای انتخاب استانداران خبر داد.

علی‌اصغر خانی نماینده شاهرود در مجلس شورای اسلامی در گفت‌وگو با تسنیم، ضمن تقدیر از ابتکار عمل وزارت کشور برای نحوه انتخاب استانداران، اظهار داشت: وزارت کشور فرم و پرسشنامه‌ای درباره مسائل و مشکلات استان تهیه و تنظیم کرده و در اختیار مجامع نمایندگان استان‌ها قرار داده است.

وی افزود: قرار است تا مجامع نمایندگان هر استان که شناخت نسبتا دقیق‌تری از مسائل و مشکلات استان و چهره‌های توانمند حوزه‌های انتخابیه‌شان دارند، ضمن بیان مشکلات و راه‌حل‌ها، براساس شاخص‌های مدنظر وزارت کشور، گزینه‌های دارای صلاحیت برای تصدی استانداری را به وزارت کشور معرفی کنند.

نماینده شاهرود در مجلس با بیان اینکه انتخاب استانداران و فرمانداران جزء حیطه کاری وزیر کشور است، ادامه داد: اینکه وزیر کشور برای انتخاب استانداران نظر وکلای ملت و سایر گروه‌ها در هر استان را اخذ می‌کند و اینکه در اخذ تصمیمات مردم مشارکت کنند ، اجماع باشد و نظرات گرفته شود اقدام مثبت و رو به جلویی است که از سوی وزیر کشور انجام شده است.

خانی تصریح کرد: آنچه که مهم است این است که شایسته سالاری مبنا باشد یعنی اینکه هر استاندار و فرمانداری که می‌خواهد انتخاب شود شرایط استان را بداند و با مشکلات و مسائل آشنا باشد لذا این اقدام و اخذ مشورت از اشخاصی که به مشکلات و چهره‌های توامند هر استان آشنا هستند در این زمینه بسیار کمک می‌کند.

وی اضافه کرد: هر مقدار هماهنگی بیشتر بین استاندار، نمایندگان، سایر مسئولان اجرایی هر استان، نماینده ولی فقیه در استان‌ها، امامان جمعه و مسئولان شهرستان‌ها ، شکل بگیرد قطعا موفقیت‌های بیشتری ایجاد خواهد شد.

عضو کمیسیون عمران مجلس با بیان اینکه استاندار باید به شرایط و ظرفیت‌های استان خود کاملا اشراف داشته باشد، بیان کرد: مدیر و مدبر و پر انرژی بودن، داشتن نگاه اقتصادی و جهادی بودن از جمله ویژگی هایی است که یک استاندار باید داشته باشد.

قادری:

با حلوا حلوا کردن دهان مردم شیرین نمی‌شود

یک عضو کمیسیون برنامه و بودجه مجلس شورای اسلامی با بیان اینکه با شعار، مجلس و دولت انقلابی نمی شوند، گفت: باید بپذیریم با حلوا حلوا کردن، دهان مردم شیرین نمی شود.

به گزارش ایسنا، جعفر قادری نماینده شیراز در مطلبی در صفحه توییتر خود نوشت:

« با شعار مجلس و دولت انقلابی نمی شوند. اگر عمکردها انقلابی باشد و مردم حلاوت و شیرینی کار انقلابی را بچشند، انقلابی بودن مجلس و دولت را باور می کنند. باید بپذیریم که با حلوا حلوا کردن، دهان مردم شیرین نمی شود.»

رشیدی کوچی:

کشورهای منطقه با نگاه به رویدادهای اخیر درباره هم پیمانان خود تصمیم بگیرند

یک عضو کمیسیون امورداخلی کشور و شوراها در مجلس شورای اسلامی، تاکید کرد: کشورهای منطقه با نگاه به رویدادهای اخیر باید تصمیم بگیرند که ایران یا آمریکا هم‌پیمان قابل اعتمادتری است.

به گزارش ایسنا، جلال رشیدی کوچی نماینده مردم مرودشت در مجلس شورای اسلامی در صفحه شخصی خود در توئیتر، نوشت:

«کشورهای منطقه با نگاه به رویدادهای اخیر باید تصمیم بگیرند که کدامیک هم‌پیمان قابل اعتمادتری است؟

ایران که در بحران سیاسی اقتصادی با ارسال نفتکش‌های سوخت به یاری لبنان می‌شتابد؟ یا آمریکا که در شرایط بحرانی با فرار از افغانستان، مردم مستاصل را از هواپیما به پایین پرت می کند؟»

پیش ثبت‌نام اربعین متوقف شد

همزمان با اعلام موافقت دولت عراق برای حضور ۳۰ هزار زائر ایرانی در مراسم اربعین، پیش ثبت‌نام اربعین متوقف شد. بنا براعلام کمیته اعزام ستاد مرکزی اربعین قرار بود پیش ثبت‌نام از امروز آغاز شود.

به گزارش ایسنا، سازمان حج و زیارت که از سوی ستاد اربعین، مسؤولیت اعزام زائران را به عهده دارد، در اطلاعیه تازه‌ای اعلام کرد: «با توجه به اخبار واصله در خصوص تصمیم دولت عراق مبنی بر تخصیص سهمیه ۳۰ هزار نفری برای جمهوری اسلامی ایران به منظور شرکت در مراسم اربعین و صرفاً تعیین مرز هوایی برای اعزام و ضرورت لزوم آگاهی از جزییات و شرایط مدنظر کشور عراق و نحوه اعزام مشتاقان، مقرر شد که ثبت نام «فعلا» متوقف شود تا تصمیم طرف عراقی در ستاد مرکزی اربعین، بررسی و در خصوص آن تصمیم‌گیری و اعلام شود.»

اطلاعات تکمیلی درباره ثبت‌نام اربعین، از سوی کمیته اعزام ستاد مرکزی اربعین حسینی(ع) به اطلاع متقاضیان رسانده می‌شود.

کمیته اعزام ستاد مرکزی اربعین پیش از آن‌که تصمیم دولت عراق درباره اربعین اعلام شود، اطلاعیه داده بود که پیش ثبت‌نام از زائرانی که دو دُز واکسن کرونا را تزریق کرده‌اند از روز دوشنبه (۱۵ شهریور ماه) آغاز می‌شود که به دنبال اطلاعیه جدید، امروز سایت ثبت نام اربعین باز نشد.

عضو کمیسیون اقتصادی:

حضور «مخبر» و «رضایی» در دو جایگاه مغایر قوانین است

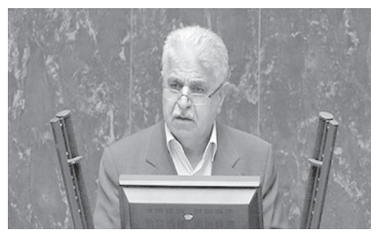

نایب اول کمیسیون اقتصادی مجلس گفت: سپردن مسئولیت دو نهاد بزرگ مثل ستاد فرمان اجرایی و مجمع تشخیص به دو فردی که در دولت هم حضور دارند، برخلاف قوانین است و موجب می‌شود کارها به خوبی انجام نشوند.

انور حبیب‌زاده بوکانی نماینده مجلس یازدهم در گفت‌وگو با ایلنا، درباره حضور همزمان مخبر معاون اول رئیس جمهور در هیئت دولت و ستاد فرمان اجرایی امام، اظهار داشت: همانطور که استحضار دارید آقای مخبر پیش از اینکه مسئولیت حضور در دولت را داشته باشد، به عنوان مدیریت ستاد اجرایی حضور داشتند و کارهای خوبی را نیز انجام داده و برنامه‌های خوبی برای ستاد داشتند. با شروع به کار دولت سیزدهم آقای مخبر با ابلاغ آقای رئیسی به عنوان معاون اول رئیس‌جمهور انتخاب شدند.

وی افزود: با توجه به اهمیت کار معاون اولی و ستاد اجرایی فرمان امام، قطعا از نظر اینکه این دو سازمان پر اشتغال و پر کارند و هر کدام یک دستگاه عریض و طویل هستند؛ اگر کارها به یک نفر واگذار شود، دو دستگاه نمی‌توانند کارآیی لازم را داشته باشد. به ویژه اینکه انتظارات زیادی از سوی مردم و مقام معظم رهبری نسبت مدیران دولت آقای رئیسی وجود دارد که تحولی در بخش‌های مختلف دولت سیزدهم ایجاد شود که بتواند لااقل مشکلاتی که در دولت گذشته بوده است را جبران کند.

دبیر اول کمیسیون اقتصادی افزود: از سویی مشکلاتی که ایجاد شده و همچنین مسئولیت دستگاه عریض و طویلی مثل ستاد اجرایی فرمان امام که خودش مشکلات عدیده‌ای را در راستای املاک و ماموریت‌هایی که در بخش‌های مختلف ستاد دارد، مزید بر این است که اگر این دو مسئولیت به یک فرد سپرده شود، قطعا مشکلاتی را ایجاد خواهد کرد.

وی همچنین درباره حضور رضایی در دو جایگاه دبیری مجمع تشخیص مصلحت نظام و معاون اقتصادی دولت سیزدهم و نیز دوگانگی اقتصادی در دولت گفت: دولت اگر به صورت یک تشکیلات واحد اداره شود، بهتر از این است که دو تیم اقتصادی کارها را انجام دهند، واقعا باید کار را به کسانی سپرد که هم فکر اقتصادی دارند و هم بتوانند شرایط را جمع کنند.

نماینده مردم بوکان تصریح کرد: در شرایط فعلی یک فرد نمی‌تواند دو مسئولیت را در تشکیلات اداری داشته باشد و این مغایر با قوانین موجود در کشور است؛ در کنار این قضیه اگر تیم دولت به طور واحد اداره و برنامه‌ریزی خوبی روی مسائل داشته باشد، می‌توانیم نتایج خوبی را در دولت سیزدهم شاهد باشیم.

فایل پی دی اف
و صفحات روزنامه را در
کانال تلگرامی ما
مشاهد نمائید
@Ajabshirnewspaper

وزیر اقتصاد:

صورتحساب بانک‌ها، بیمه‌ها و شرکت‌های دولتی از ماه آینده شفاف می‌شود

وزیر امور اقتصادی و دارایی ضمن اعلام اینکه در راستای تامین کسری بودجه بدون روش‌های تورم‌زا کمیته‌ای در وزارتخانه تشکیل شده است، گفت: صورتحساب تمام شرکت‌ها، بانک‌ها و بیمه‌های دولتی از ماه آینده شفاف خواهند شد.

به گزارش ایسنا، احسان خاندوزی در یک برنامه تلویزیونی منشأ بسیاری از مشکلات اقتصادی ایران از جمله تورم بالا، رشد اقتصادی نامناسب، فقر و نابرابری و ... را در عدم مدیریت اقتصاد به صورت هوشمند دانست و گفت: در حال حاضر در همه سطوح خرد و کلان اقتصاد کشور شاهد درهم‌ریختگی و رهاشدگی هستیم که وزارت اقتصاد به عنوان یکی از وزارتخانه‌های فرابخشی تلاش خود را بر این محور می‌گذارد تا اهداف و برنامه‌ریزی‌های خود را در مسیر هوشمندسازی سوق بدهد.

وی درباره برنامه‌های خود برای محیط کسب‌وکار ضمن بیان اینکه درب‌های وزارت اقتصاد بیش از پیش به روی فعالان اقتصادی برای رفع مشکلات و موانع پیش روی آن‌ها باز است، افزود: در حوزه مقررات و مجوزهای کسب‌وکار بنا براین است که تسهیل مجوزها بیش از پیش مورد توجه قرار بگیرد و ثبت محور کردن مجوزها اولین و مهم‌ترین دستور کار مرکز ملی مطالعات پایش و بهبود محیط کسب‌وکار است تا از این طریق نظارت‌ها به صورت پسینی شکل بگیرد. برای اینکه مصوبات وزارت اقتصاد تنها بر روی برگه و کاغذ محدود نشوند، از مرکز فناوری اطلاعات وزارتخانه درخواست کرده‌ام تا پس از ابلاغ هر مصوبه و مجوزی، شبکه‌ای تعبیه شود تا موارد نقض آن‌ها تحت بازخورد قرار گیرد.

عملکرد بانک‌های دولتی شفاف می‌شود

وزیر اقتصاد ادامه داد: وزارت اقتصاد به عنوان نماینده شرکت‌ها، بیمه‌ها و بانک‌های دولتی در هفته‌های پیش رو این موضوع را پیگیری و محقق می‌کند تا برای شفاف‌سازی عملکرد شرکت‌ها، بیمه‌ها و بانک‌های دولتی اطلاعات صورت مالی و عملکرد آن‌ها و یا ارزیابی صلاحیت عزل و نصب‌ها و ... همانند اتفاقی که برای شرکت‌های بورسی رخ می‌دهد، اعلام و منتشر شود.

برنامه‌های خاندوزی برای بازار سرمایه

خاندوزی درباره بازار سرمایه توضیح داد: در راستای بازار سرمایه هم ورود شرکت‌ها به این بازار و هم تامین مالی شرکت‌ها و پروژه‌ها از محل بازار سرمایه را تقویت و تسهیل می‌کنیم. برنامه دیگر وزارتخانه برای بازار سرمایه این است که نهادهای بازار سرمایه برای رفع نیازهای این بازار اعم از متنوع‌سازی ابزارهای و نظارت‌ها چابک‌تر عمل کنند. از سوی دیگر، برای بهبود عملکرد بازار سرمایه باید قیمت‌ها در سایر بخش‌های اقتصادی شود زیرا، این موضوع علامت‌های منفی به بازار منتقل می‌کنند.

کاهش قیمت سیمان با گفتمان مشترک وزاری اقتصادی

وی افزود: به عنوان مثال، با شدت گرفتن عرضه سیمان در بورس کالا قیمت سیمان کاهش قابل ملاحظه‌ای پیدا کرد که عرضه کالا در بورس، روشی مناسب برای تعیین قیمت به دور از فساد و عادلانه است که باید برای سایر کالاها نیز امکان فراهم شود. لازم به ذکر است که گفتمان مشترکی بین وزرای اقتصادی دولت وجود دارد و همین موضوع باعث شد تا کاهش قیمت سیمان رقم بخورد.

اولویت‌های مالیاتی وزیر اقتصاد

خاندوزی درباره اصلاح نظام مالیاتی گفت: تنها راه عادلانه اداره کردن اقتصاد این است که جمع‌آوری و بررسی اطلاعات اقتصادی به صورت هوشمند صورت بگیرد که یکی از اولویت‌های سازمان امور مالیاتی این است تا الگوریتم‌های هوشمندی برای اخذ مالیات ایجاد شود. بنده برنامه پیشنهادی سازمان امور مالیاتی برای اصلاحات گام به گام را مطالعه کرده‌ام اما از این جهت که از نظر من این برنامه کافی نیست، زمانبندی برنامه‌های موردنظر برای اصلاحات پایه‌های مالیاتی، قوانین و ... را در آینده اعلام خواهم کرد.

وزیر اقتصاد ادامه داد: اولین دستور کار این است که ارائه لایحه اصلاح قانون مالیات‌های مستقیم سرعت بگیرد و اصلاح اصل ۴۴ خصوصی سازی مورد توجه قرار بگیرد که امیدوارم با همکاری مجلس و وزارت اقتصاد این مورد اصلاح شوند. درباره طرح مجلس برای بانک مرکزی اهدافی که درنظر گرفته شده به درستی انتخاب شده است اما بهتر بود از روش‌های کم‌مناقشه‌تری برای تحقق این اهداف استفاده شود.

اقدامات فوری وزیر برای نظام بانکی

وی درباره اقدامات فوری برای اصلاح نظام بانکی بیان کرد: در زمینه چگونگی نرخ‌گذاری تسهیلات و سپرده‌ها یا روش‌های استمهال وام‌ها و ... باید از طریق هوشمندسازی شفاف‌سازی صورت بگیرد که مقرر شده است تا یک سامانه الکترونیکی برای قراردادها و تسهیلات بانکی ایجاد شود و فعالان اقتصادی به صورت مستقیم و شفاف در روند تسهیلات‌دهی قرار بگیرند تا در صورت تخلف بتوانند اقدام لازم را انجام دهند.

خاندوزی با بیان اینکه اگر بانکی از وضعیت اعتباری مشتری خود اطمینان خاطر دارد باید شرایطی فراهم شود تا آن مشتری بدون سفته و ضامن وام تود را دریافت کند، گفت: در روزهای شروع فعالیت دولت جدید تلاش شده است تا مشکل تامین و یا وصول درآمدهای دولت را بدون استقراض از بانک مرکزی یا برداشت از تنخواه رفع کنیم و در وزارت اقتصاد کمیته‌ای تشکیل شده است تا تامین مالی دولت از محل‌های مالیات، خصوصی سازی، انتشار اوراق و ... مورد نظارت و بررسی قرار بگیرد تا برنامه‌های زمان بندی شده برای وصول آن‌ها محقق شود. با انجام این امور می‌توان موتور خلق تورم بیشتر را محدود کرد تا بتوان کسری بودجه را غیرتورمی تامین کرد.

تصویب تحقیق و تفحص از شستا در کمیسیون اقتصادی مجلس

سخنگوی کمیسیون اقتصادی مجلس، گفت: نمایندگان عضو کمیسیون اقتصادی درخواست تحقیق و تفحص از شرکت شستا از سال ۹۲ تا ۹۹ را تصویب کردند.

به گزارش صدا و سیما؛ غلامرضا مرحباء سخنگوی کمیسیون اقتصادی مجلس شورای اسلامی در تشریح نشست این کمیسیون گفت: دستور کار اول نشست کمیسیون اقتصادی مجلس انتخاب یکی از اعضای کمیسیون برای عضویت در هیات مقررات زدایی و تسهیل صدور مجوزهای کسب و کار بود که با رای نمایندگان آقای محسن علیزاده انتخاب شد.

وی گفت: پیش از این آقای خاندوزی عضویت در این هیات را برعهده داشت.

نماینده مردم آستارا با اشاره به اینکه با رای نمایندگان آقایان طغیانی، علیپور و توانگر جهت عضویت در کمیسیون‌های مشترک طرح‌های الزام به انتشار اطلاعات و شفافیت انتخاب شدند، ادامه داد: اعضای کمیسیون اقتصادی آقایان احمد امیرآبادی فراهانی و محمد باقری برای عضویت در کمیسیون مشترک طرح صیانت از حقوق کاربران فضای مجازی انتخاب کردند.

این نماینده مردم در مجلس شورای اسلامی، افزود: یکی دیگر از دستور کارهای نشست امروز کمیسیون اقتصادی بررسی تقاضای اعمال ماده ۲۳۴ آیین‌نامه داخلی مجلس در خصوص، مغایرت‌های قانونی در اجرای قانون چک و عدم اجرای ماده (۱۱) قانون پایانه‌های فروشگاهی و سامانه مؤدیان بود.

وی با اشاره به اینکه متاسفانه بانک مرکزی در مدت زمان تعیین شده احکام قانونی را رعایت نکرده است، ادامه داد: نمایندگان بانک مرکزی در نشست امروز پاسخ‌ها و توضیحاتی را ارائه کردند و مقرر شد تعهدات زمان بندی شده‌ای را ارائه کند؛ در صورت پایبندی به این تعهدات اعمال ماده ۲۳۴ از دستورکار کمیسیون خارج می‌شود.

سخنگوی کمیسیون اقتصادی مجلس دستور کار دیگر کمیسیون اقتصادی بررسی درخواست تحقیق و تفحص از شرکت شستا بود، گفت: با توجه به توضیحات ارائه شده و نشست‌های گذشته با رای نمایندگان عضو کمیسیون اقتصادی درخواست تحقیق و تفحص از شرکت شستا از سال ۱۳۹۲ الی ۱۳۹۹ تصویب شد.

این نماینده مردم در مجلس شورای اسلامی با اشاره به اینکه طرح مالیات بر عایدی سرمایه در نشست امروز مورد بحث و بررسی قرار گرفت، ادامه داد: آقای طغیانی گزارشی از اقدامات صورت گرفته طی هفته گذشته و نظر مکتوب دستگاه‌های ذی‌ربط در زمینه طرح مالیات بر عایدی سرمایه را ارائه کرد و مقرر شد هفته آینده آخرین ویرایش طرح مذکور ارائه و در دستورکار کمیسیون قرار بگیرد

معاون وزیر جهاد:

توزیع ۱۰۰ هزار تن برنج خارجی در سطح کشور آغاز شد

مدیر عامل شرکت بازرگانی دولتی گفت: از امروز توزیع قریب به ۱۰۰ هزار تن برنج تایلندی، هندی و پاکستانی در کشور در سطح فروشگاه‌های زنجیره‌ای، تعاونی‌های مصرف و اتحادیه‌ها آغاز می‌شود.

به گزارش مهر، یزدان سیف اظهار داشت: به واسطه ذخایر راهبردی برنج هیچ کمبودی در خصوص تأمین این محصول وجود ندارد و علیرغم اینکه خشکسالی موجب کاهش تولید برنج شده است از طریق این ذخایر میزان برنج مورد نیاز بازار تأمین می‌شود.

وی ادامه داد: از امروز با آغاز توزیع برنج در سطح کشور قریب به ۱۰۰ هزار تن از این محصول از نوع هندی، تایلندی و پاکستانی از طریق فروشگاه‌های زنجیره‌ای، تعاونی‌های مصرف کارگری، کارمندی، اتحادیه و... در اختیار مردم قرار می‌گیرد و هیچ کمبودی در مورد برنج برای مصرف خانوار وجود ندارد.

مدیر عامل شرکت بازرگانی دولتی افزود: در حال حاضر جو روانی ناشی از موضوع کمبود برنج در جامعه ایجاد شده است که با این توزیع گسترده این جو روانی از بین می‌رود.

سیف گفت: تولید برنج داخلی به دلیل خشکسالی امسال نسبت به سال گذشته کاهش ۱۸ درصدی داشته است که این کمبود از طریق ذخایر راهبردی و توزیع برنج تنظیم بازار جبران می‌شود.

وی با اشاره به بررسی برداشته شدن ممنوعیت واردات برنج در فصل تولید به دلیل کاهش تولید داخل در ستاد تنظیم بازار افزود: این موضوع در ستاد در دست پیگیری است و دو جلسه مختلف برای بررسی آن برگزار شده، ولی هنوز تصمیم نهایی اتخاذ نشده است.

سیف گفت: ذخایر راهبردی کالاهای اساسی در کشور در شرایط بسیار مطلوبی قرار دارد و جای نگرانی در خصوص کالاهای اساسی از جمله برنج، روغن، شکر و گندم نیست و تمام نیاز بازار به این محصولات قابل تأمین است

معاون وزیر راه و شهرسازی خبر داد

حذف ضامن رسمی وام اجاره در حال بررسی است

معاون وزیر راه و شهرسازی با بیان اینکه تا کنون بیش از ۸۰۲ هزار نفر برای دریافت وام اجاره ثبت نام کرده‌اند گفت: برای صرف نظر کردن از مساله معرفی ضامن رسمی با رئیس و مسئولان بانک مرکزی مکاتبه کرده‌ایم و در جلسه هفته جاری نیز مجددا این درخواست را به نمایندگی از متقاضیان پیگیری خواهیم کرد.

محمود محمودزاده در گفت‌وگو با ایسنا اظهار کرد: تا روز گذشته بیش از ۸۰۲ هزار متقاضی برای دریافت تسهیلات کمک ودیعه مسکن ثبت نام کردند. بالغ بر ۱۰۱ هزار خانوار اطلاعات خود را تکمیل و شعبه بانکشان را انتخاب کردند. ۱۵۰۰ نفر نیز تا کنون تسهیلات را دریافت کرده‌اند.

وی افزود: از متقاضیانی که ثبت نام کرده اما نتیجه‌ای حاصل نشده درخواست می‌کنیم به سامانه اقدام ملی مراجعه و اگر مدارکشان نواقصی دارد یا شعبه بانک را انتخاب نکرده‌اند نسبت به انجام این کارها اقدام کنند تا فرآیند به صورت هوشمند ادامه پیدا کند.

معاون وزیر راه و شهرسازی درباره مشکل بسیاری از متقاضیان وام اجاره مبنی بر نداشتن ضامن رسمی گفت: در زمان تصویب تسهیلات تلاش شد با حداقل ضمانت‌های ممکن، وام پرداخت شود. موضوعاتی مثل سهام عدالت یا هر وثیقه‌ای که امکانش وجود داشت به عنوان ضمانت ارایه شود اما موضوع معرفی ضامن رسمی یکی از دغدغه‌های پرشمار متقاضیان است که به ما منتقل می‌شود.

محمودزاده تاکید کرد: باید از طریق بانک مرکزی، موانع پیگیری شود. ما برای صرف‌نظر کردن از معرفی ضامن رسمی مکاتبه کردیم و در جلسه‌ای که هفته جاری با ریاست و کارشناسان ذی‌ربط بانک مرکزی داریم مجددا این تقاضا را به نمایندگی از متقاضیان مطرح می‌کنیم. امیدارم گشایشی ویژه‌ای ایجاد و شرایط آسان‌تر شود.

بنابراین گزارش، ستاد ملی کرونا در سال ۱۴۰۰ مبلغ وام کمک ودیعه مسکن را ۷۰ میلیون تومان برای شهر تهران، ۴۰ میلیون تومان برای دیگر کلانشهرها و ۲۵ میلیون تومان برای

سایر شهرها در نظر گرفته است. متقاضیان تا پایان شهریورماه فرصت دارند برای ثبت نام به سامانه tem.mrud.ir مراجعه کنند. این وام برای کسانی است که تا کنون موفق به دریافت آن نشده‌اند. نرخ سود این تسهیلات ۱۳ درصد است.

رشد در تولید، نیازمند نگرش و برنامه

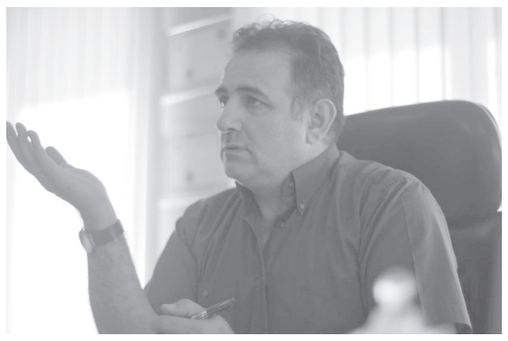

مدیر عامل شرکت قشلاق سماء تبریز نقش هدفگذاری در تولید را ضروری دانست و آن را عامل موفقیت و دلیل رشد در این عرصه قلمداد کرد.

رضا صمدزاده در گفتگو با خبرنگار روزنامه عجب شیر با تاکید بر اهمیت داشتن برنامه ریزی دقیق در امر تولید، گفت: اگر در فرایند تولید با برنامه و هدف مشخصی جلو برویم و به نوعی چرایی مسیرمان را مشخص سازیم به راحتی خواهیم توانست به نتایج دلخواهمان برسیم و در غیر این صورت هر چه قدر هم تلاش کنیم و بدون هدفگذاری حرکت کنیم به جایی نخواهیم رسید و نتیجه قطعی و مثبت خودمان را از فعالیت مان نخواهیم گرفت.

مدیر عامل شرکت موسیان با اشاره به ضرورت تسهیل یافتن بروکراسی در امر تولید، خاطر نشان کرد: هر چقدر بروکراسی در مسیر تولید بیشتر و پیچیده تر باشد به مراتب روند افزایش تولید، روند پروانه ها و مجوزهای لازم که باید تهیه شوند و صادر گردند، با مشکل مواجه خواهند شد و از طرف دیگر هر چقدر مسئله بروکراسی افزایش یابد میزان سرمایه گذاری در عرصه تولید کاهش خواهد یافت و این خود به خود باعث خواهد شد فردی که با گرفتن وام یا سرمایه شخصی به راه اندازی واحد تولیدی اقدام می ورزد در ابتدای کار از ادامه مسیر دلسرد شده و یا به طور کلی این عرصه را جهت فعالیت در زمینه های دیگر ترک می کند .

وی در ادامه با بیان اینکه این روند به مرور زمان باعث کهنگی رنگ تولید و صنعت خواهد شد، افزود: اگر در باب مدیریت صحیح تولید، گام درستی برداشته شود و امورات تولید کننده ها و پیگیری آن ها جدی گرفته شود و نگاه مدیران به تولید و صنعت فراتر از یک نگرش معمولی باشد، قطعاً به لحاظ پتانسیل بالای منطقه و استان آذربایجان شرقی به آینده روشنی در بخش صنعت و تولید امیدوار خواهیم بود.

در تامین واکسن مشکلی نخواهیم داشت

وزیر بهداشت، درمان و آموزش پزشکی گفت: در تامین واکسن مشکلی نخواهیم داشت، در نظر داریم شیب گروه سنی مشمول واکسیناسیون را کاهش دهیم و به سمت واکسیناسیون هوشمند و هدفمند حرکت کنیم.

به گزارش ایرنا، بهرام عین اللهی روز دوشنبه در نشستی که با حضور عباسعلی کریمی رییس و اعضای هیات رییسه دانشگاه علوم پزشکی تهران در محل این دانشگاه برگزار شد با بیان اینکه دانشگاه علوم پزشکی تهران نماد آموزش و پژوهش کشور بوده و به همین دلیل انتظارات از این دانشگاه بیشتر است، گفت: قدمت، هویت ایجاد می‌کند و ما هویت را از تاریخ غنی کشورمان داریم.

وی با تاکید بر اینکه با خودباوری و هویت می توانیم کشور را جلو ببریم، بیان کرد: مهم ترین رکن آموزش، نیروی انسانی و هیات علمی است.

حوزه بهداشت در اولویت است

وزیر بهداشت، اولویت را حوزه بهداشت دانست و در این خصوص گفت: درمان بسیار پرهزینه است در همین راستا باید توجه خود را بیشتر به حوزه بهداشت معطوف کنیم.

عین اللهی با تاکید بر اینکه در تاریخ کشورمان هر زمان که از ظرفیت مردم استفاده شده، موفق بوده ایم، گفت: باید با همراهی مردم و استفاده از همه ظرفیت های موجود از پیچ تاریخی که در آن قرار داریم، عبور کنیم.

تنها راه حل برای اداره شرایط کنونی، واکسیناسیون است

وی در ادامه موتور محرکه دانشگاه را فرهنگ دانست و با بیان اینکه اکنون ما با شرایطی مواجه هستیم که در طول تاریخ کشور کم نظیر بوده است، گفت: مهمترین و شاید تنها راه حل برای اداره شرایط کنونی، واکسیناسیون است. در شروع کار دولت با کمبود واکسن مواجه شدیم که برای رفع این معضل به صورت شبانه روزی از همه کانال ها اقدام کرده ایم.

وی با تاکید بر اینکه در چرخه واکسیناسیون باید از تمام ظرفیت مجموعه هایی همچون شهرداری، سپاه، بسیج، هلال احمر و آموزش و پرورش استفاده کنیم، ادامه داد: علی رغم آنکه شرایط واکسیناسیون در شهرستان ها بالنسبه مطلوب است اما در تهران کماکان با مشکلاتی مواجه هستیم، این نکته را باید مدنظر داشته باشیم که اگر روند واکسیناسیون سرعت نیابد در آبان ماه با موج جدید بیماری با مشکلات بیشتری مواجه خواهیم شد.

در تامین واکسن مشکلی نخواهیم داشت

عین اللهی با بیان اینکه باید با کار جهادی و شبانه روزی و بهره گیری از همه امکانات برای گذر از شرایط موجود استفاده کنیم، عنوان کرد: در تامین واکسن مشکلی نخواهیم داشت. درنظر داریم شیب گروه سنی مشمولواکسیناسیون را کاهش دهیم و به سمت واکسیناسیون هوشمند و هدفمند حرکت کنیم.

وزیر بهداشت با اشاره به اینکه در آینده همه خدمات با کارت واکسن ارائه خواهد شد، افزود: همان طور که اعلام شد افرادی که هر دو دز واکسن را دریافت کرده اند می توانند با لحاظ شرایط در مراسم اربعین در کربلا شرکت کنند.

شرط ورود دانشجویان به کلاس ها باید کارت واکسن باشد

وی با تاکید بر استفاده از توانمندی دانشجویان در روند واکسیناسیون به چگونگی روند آموزش دانشجویان در سال تحصیلی جدید اشاره و اظهار کرد: بازگشایی دانشگاه ها مساله مهمی است که باید مورد توجه قرار گیرد و البته شرط ورود دانشجویان به کلاس ها باید کارت واکسن باشد.

عین اللهی تصریح کرد: باید از روش ترکیبی برای بازگشایی دانشگاه ها استفاده شود، هیچ کلاسی نباید صرفا به صورت مجازی برگزار شود و متعاقبا خانواده مدافعان سلامت و خانواده های دانشگاهیان نیز باید واکسینه شوند.

در ادامه نشست، دکتر کریمی ضمن ارائه گزارشی از روند فعالیت دانشگاه به ضرورت تغییر تقسیم بندی و مدل ارایه خدمات بهداشتی در تهران، اصلاح ساختار شبکه بهداشتی تهران تاکید کرد.

همچنین در این نشست اعضای هیات رییسه دانشگاه به موضوعات مختلفی همچون مجموع اقدامات انجام شده در دوران شیوع کرونا، چگونگی فعالیت بیمارستان های زیرمجموعه دانشگاه، تعداد تخت های بیمارستانی موجود و نحوه خدمات رسانی به بیماران و اقدامات پیش رو اشاره کردند.

واکسیناسیون سردفتران و دفتریاران استان آذربایجان شرقی به زودی انجام می شود

محمود حسن زاده ریاست کانون استان گفت: این کانون در حال انجام هماهنگی های لازم با دانشگاه علوم پزشکی استان بوده و با توجه به پیگیری های به عمل آمده، در صورت تامین واکسن، سردفتران و دفتریاران شهرستان تبریز در مرکز استان و همکاران سایر شهرستان ها نیز در مراکز بهداشت مربوطه واکسینه خواهند شد.

به گزارش روابط عمومی کانون سردفتران و دفتریاران استان آذربایجان شرقی، پیرو این اطلاعیه رییس کانون سردفتران و دفتریاران گفت: علیرغم تحمیل خسارت های جبران ناپذیر جانی و مالی کرونا برای دفاتر اسناد رسمی، این دفاتر برای ارائه خدمت به مردم ضمن حضور مستمر، سعی در تسریع خدمات از جمله استعلامات و تنظیم سند داشته اند.

محمود حسن زاده با اشاره به اینکه دفاتر اسناد رسمی به علت ارتباط مستمر با مردم جزء مشاغل بسیار حساس و اولویت دار هستند افزود: در تلاشیم کارکنان دفاتر اسناد رسمی نیز جزو طرح واکسیناسیون دفاتر اسناد رسمی محسوب شده و واکسینه شوند تا سلامتی همکاران محترم خانواده بزرگ دفاتر اسناد رسمی بیش از پیش تضمین گردد.

دستگیری شکارچی غیرمجاز ۸ قطعه سهره در هشترود

رئیس اداره محیط زیست هشترود گفت: ماموران یگان حفاظت این اداره طی عملیات گشت و کنترل، یک شکارچی غیرمجاز با هشت قطعه سهره طلایی را در منطقه نصیرآباد این شهرستان دستگیر کردند.

حمید غفاری در گفت‌وگو با ایرنا اظهار داشت: علاوه بر سهره‌های طلایی زنده، تعدادی قفس، تور، دوربین شکاری و سایر اقلام نیز از این شکارچی غیرمجاز کشف و ضبط شد.

وی اضافه کرد: پرونده فرد متخلف به مراجع قضایی تحویل شد تا نسبت به رسیدگی و صدور حکم قضایی اقدام شود.

وی از کلیه شهروندان خواست تا زمانی که فصل شکار نرسیده و مجوز و پروانه صید و شکار صادر نشده است، به هیچ وجه نسبت به شکار غیرمجاز اقدام نکنند نسل تا گونه‌های مختلف موجودات منقرض نشود.

غفاری تاکید کرد: شهروندان در صورت مشاهده هرگونه تخلف زیست محیطی، موضوع را می‌توانند در اسرع وقت با این اداره در جریان بگذارند تا ماموران یگان حفاظت در محل حاضر شوند و با افراد خاطی برخورد کنند.

مدیرکل آموزش و پرورش:

پایگاه‌های سنجش تحصیلی در آذربایجان‌شرقی تا آخر شهریور فعال هستند

مدیرکل آموزش و پرورش آذربایجان‌شرقی با بیان اینکه پایگاه‌های سنجش تحصیلی تا پایان شهریور ماه فعال خواهند بود، گفت: در این پایگاه‌ها، سنجش نوآموزان پیش دبستانی و پایه اول انجام می‌شود.

به گزارش ایرنا، جعفر پاشایی در جلسه هماهنگی تسریع سنجش نوآموزان پیش دبستانی و ابتدایی اظهار کرد: بعد از شروع سال تحصیلی، فعالیت پایگاه های سنجش با هماهنگی اداره استثنایی ادامه می یابد.

وی خاطرنشان کرد: ادامه روند سنجش و شروع سنجش پیش دبستانی هر چه سریع تر به مناطق ابلاغ شود تا اولیا نسبت به ثبت نام اقدام کرده و از سنجش عقب نمانند.

مدیرکل آموزش و پرورش آذربایجان شرقی همچنین در مورد بازگشایی مدارس گفت: بازگشایی مدارس بر اساس تصویب مجلس شورای اسلامی از اول مهرماه به صورت غیر حضوری آغاز می شود تا زمینه و مقدمات آموزش حضوری از جمله واکسیناسیون معلمان، اولیای دانش آموزان و رانندگان سرویس های مدارس فراهم شود.

پاشایی افزود: آموزش ها از اول آبان ماه به صورت ترکیبی خواهد بود چرا که سیاست وزارت آموزش و پرورش اقتضائی است.

وی ادامه داد: مدارسی که زیر ۱۵۰ نفر و یا بیشتر از ۱۵۰ دانش آموز دارند در صورت داشتن فضای مناسب و ظرفیت کافی می‌توانند کل دانش آموزان را به گروه های ۷۵ نفری تقسیم کرده و با فاصله در کلاس های ۱۰ نفری حضوری تدریس کنند.

پاشایی در مورد دانش آموزان عشایری و روستایی هم گفت: در صورتی که تعداد دانش آموزان زیر ۱۰ نفر باشد آموزش ها به صورت حضوری خواهد بود.

وی در مورد دانش آموزانی هم که هیچ‌گونه امکان آموزش حضوری ندارند، افزود: در این مناطق از آموزش های تلویزیونی استفاده می کنیم.

پاشایی خاطرنشان کرد: حدود ۸۰ درصد فرهنگیان در آذربایجان شرقی واکسینه شده اند که پس از واکسینه شدن خانواده‌های دانش‌آموزان و رانندگان سرویس‌های مدارس، پیش‌بینی می‌کنیم از اول آبان شاهد آموزش های حضوری باشد.

کاریکاتور

برداشت سوم! «خروج مفتضحانه آمریکا» در انتظار رونمایی!

منبع: تسنیم

جزئیات دپوی ۶.۱ میلیون تن کالاهای اساسی

آخرین وضعیت موجودی کالاهای اساسی در گمرک و بنادر حاکی از مجموع ۶.۱ میلیون تن کالای موجود در انبارها و شناورها است؛ در سال جاری دپوی کالاهای اساسی عمدتا رو به رشد بوده است.

به گزارش ایسنا، در سال جاری عمدتا گزارش‌ها نشان داد که دپوی کالاهای اساسی در گمرک و بنادر حجمی بالای پنج میلیون تن بوده است؛ به طوری که در پایان فروردین‌ماه حدود ۵.۲ میلیون تن مجموع موجودی و آنچه در شناورها قرار داشت، اعلام شد.

این رقم در اواخر اردیبهشت‌ماه به ۵.۸ میلیون تن افزایش یافت و در اواسط خردادماه به ۵.۶ میلیون تن رسید که حدود ۴.۷ میلیون تن آن موجودی و ۹۲۵ هزار تن نیز در شناورهای در حال تخلیه و یا منتظر در لنگرگاه قرار داشت.

روند رو به رشد ورود و دپوی کالای اساسی در سال جاری

در سه ماه ابتدایی سال جاری حجم دپوی کالاهای اساسی نسبت به اواخر سال گذشته افزایش یافته بود و از دلایل آن عدم تمدید مصوبه ترخیص ۹۰ درصدی کالاهای اساسی بدون ارائه کد رهگیری بانک بود، ولی با ارائه گزارشی به روحانی - رئیس دولت دوازدهم - و دستور فوری که وی صادر کرد مصوبه تمدید و بانک مرکزی موظف به تسریع در تامین ارز برای ترخیص کالاهای اساسی شد.

در اواخر تیرماه بازهم حجم کالاهای اساسی در گمرک و بنادر افزایش داشت و به ۶.۴ میلیون تن رسید که ۴.۶ موجودی و ۱.۷ میلیون تن نیز در شناورها قرار داشت.

در این مدت در کنار ورود بیشتر کالاها، کندی تخلیه و خروج کالا از گمرک و بنادر به دلیل مشکلی که در تامین کامیون مورد نیاز وجود داشت موجب این انباشت کالاها شده بود ولی در ادامه این مشکل تا حدودی رفع شد.

وضعیت دپوی کالای اساسی در ابتدای دولت سیزدهم

اما گزارش‌ها در ابتدای شهریورماه یعنی بعد از ورود دولت سیزدهم نشان داد که موجودی کالاهای اساسی به ۶.۱ میلیون تن کاهش یافته است که ۴.۵ میلیون تن موجودی در گمرک و بنادر و ۱.۶ میلیون تن در شناورها بود.

در این رابطه لازم به یادآوری است که در مردادماه ضمن افزایش سرعت تخلیه کالا، ترخیص کالاهای اساسی از بنادر نیز سرعت گرفته و طبق گفته مسئولان گمرک ایران حداقل ۶۰۰ هزار تن کالاهای اساسی به صورت درصدی و بدون کد رهگیری بانک ترخیص شده بود.

جریان اقلام در دپوی ۶.۱ میلیون تنی

اما آخرین وضعیت موجودی کالاهای اساسی در گمرک و بنادر براساس گزارشی که ارونقی- معاون فنی گمرک ایران - به ایسنا ارائه کرده است نشان می‌دهد که تا ۱۳ شهریورماه سال جاری حجم موجودی کالاهای اساسی به ۶.۱ میلیون تن رسیده که ۴.۳ میلیون تن آن موجود در انبارها و ۱.۸ میلیون تن در شناورهایی است که پای اسکله قرار داشته و یا در حال تخلیه هستند.

بر اساس این گزارش، از ۴.۳ میلیون تن کالای موجود در انبارها بیشترین میزان به ذرت با ۱.۳ میلیون تن اختصاص دارد. در سایر اقلام نیز ۱۵۰ هزار تن گندم، ۸۸۰ هزار تن جو، ۸۳۶.۷ تن سویا، ۱۶.۲ هزار تن برنج، ۲۱۶.۴ تن شکر، ۶۱۳.۲ تن روغن خام، ۳۱۹.۳ تن دانه‌های روغنی است.

در کنار آن، ۴۶ فروند شناور حاوی کالاهای اساسی نیز به بنادر رسیده که ۱۶ فروند حاوی ۲۵۳.۷ تن کنار اسکله قرار داشته و ۳۰ فروند حاوی بیش از ۱.۵ میلیون تن منتظر در لنگرگاه برای تخلیه کالا هستند، در شناورها اقلامی مانند گندم، جو، روغن، شکر، دانه های روغنی، سویا و ذرت وجود دارد.

۷.۲ میلیارد دلار ارز ۴۲۰۰ به کدام کالاها رسید؟

اما در رابطه با واردات کالاهای اساسی همواره یکی از موانع ترخیص مربوط به تامین ارز آن بوده که با ارز ۴۲۰۰ تومان انجام می‌شود،این در حالی است که گزارش بانک مرکزی نشان میدهد که برای سال جاری تا پایان مرداد ماه، بیش از ۷.۲ میلیون دلار از محل سهمیه ارزی امسال کالاهای اساسی به صورت نقد و اعتباری پرداخت شده است.

از تامین ارز انجام شده ۵.۶ میلیون دلار آن مربوط به اقلامی است که با هماهنگی وزارت صمت و جهاد کشاورزی ترخیص شده است؛ شامل ۵۸۰ میلیون دلار جو، ۹۳۹ میلیون دلار دانه‌های روغنی، ۱.۸ میلیون دلار ذرت، ۱.۲ میلیون دلار روغن خام یا نباتی، ۵۷۱ میلیون دلار کنجاله سویا، ۵۶۴ میلیون دلار گندم و ۳۲۲ میلیون دلار برای سایر بوده که این سایر مشخص نیست کدام اقلام را در بر می‌گیرد.

همچنین در پنج ماهه ابتدایی امسال ۱.۶ میلیون دلار بابت تامین دارو و تجهیزات پزشکی و آنچه که مد نظر وزارت بهداشت، درمان و آموزش پزشکی بوده تامین ارز شده است.

قدردانی نماینده مراغه از دانشگاه علوم پزشکی تبریز در حضور وزیر بهداشت

وزیر بهداشت، درمان و آموزش پزشکی طی سفر خود به تبریز با نمایندگان آذربایجان‌شرقی نیز دیدار کرد و نماینده مردم مراغه و عجب‌شیر در مجلس شورای اسلامی نیز در این جلسه از دانشگاه علوم پزشکی تبریز بابت تکمیل بیمارستان عجب‌شیر قدردانی کرد.

به گزارش ایرنا، علی علیزاده در این جلسه که استاندار آذربایجان‌شرقی و تعدادی از نمایندگان مجلس حضور داشتند، افزود: روند پیشرفت پروژه بیمارستان عجب شیر طی یک سال و نیم گذشته به اندازه ۶ سال قبل از آن بوده است و امروز به فضل خدا و با تلاش مجموعه وزارت بهداشت، مردم شریف عجب‌شیر از این مرکز درمانی بهره‌مند هستند.

وی همچنین درباره نواقص و تجهیزات بیمارستان نوساز امام خمینی(ره) عجب‌شیر اظهار داشت: این بیمارستان هم‌اکنون با بعضی نواقص به ویژه با نبود دستگاه «سی تی اسکن» مواجه است و امیدواریم با دستور ویژه مقام عالی وزارت بهداشت هرچه سریع‌تر شاهده بهره‌مندی بیماران از این دستگاه باشیم.

دکتر بهرام عین اللهی، وزیر بهداشت و درمان نیز در پاسخ به علیزاده گفت: بنده در اسرع وقت و به محض ترخیص دستگاه‌های «سی تی اسکن» از گمرک، دستور تجهیز بیمارستان امام خمینی(ره) عجب‌شیر به این دستگاه را صادر خواهم کرد.

مراغه استعداد تبدیل شدن به قطب درمانی جنوب استان را دارد

علیزاده همچنین در این دیدار با اشاره به تمرکز امکانات درمانی - پزشکی در تبریز گفت: مراغه و عجب‌شیر و شهرستان‌های اطراف آن با دارا بودن چندصد هزار جمعیت از کمبود بسیاری از خدمات درمانی رنج می‌برد و مردم این دو شهر مجبور هستند در برخی از موارد برای دریافت خدمات درمانی به تبریز مراجعه کنند.

وی همچنین در توضیح وضعیت کنونی کرونا در مراغه اظهار داشت: مراجعه بیماران کرونایی در بیمارستان‌ها به حدی است که اکنون اورژانس بیمارستان اصلی شهر نیز مملو از بیماران کرونایی بوده و این درحالی است که بسیاری از بیماران از شهرهای مختلف همجوار به بیمارستان‌های مراغه مراجعه می‌کنند.

وی تاکید کرد: حل این مشکل دقیقا همان چیزی است که ما به شدت دنبال آن هستیم که با تبدیل شدن مراغه به قطب درمانی جنوب استان و تمرکززدایی از مرکز تحقق می یابد.

قیمت وام مسکن کم شد

آخرین قیمت اوراق مسکن نشان از کاهش قیمت این اوراق در مقایسه با دو هفته قبل دارد. به طوریکه متاهل های تهرانی برای اخذ وام ۲۴۰ میلیون تومانی باید ۲۹ میلیون و ۸۸ هزار تومان پرداخت کنند.

به گزارش ایسنا، بررسی آخرین وضعیت قیمت اوراق مسکن نشان می‌دهد که هر برگ اوراق تسهیلات مسکن در فروردین، اردیبهشت و خردادماه سال گذشته به ترتیب ۵۸ هزار و ۵۰۰، ۵۸ هزار و ۹۰۰ و ۵۷ هزار و ۲۰۰ تومان قیمت دارند. هر برگ از اوراق تسهیلات مسکن بانک مسکن در تیر و مردادماه و شهریور سال گذشته نیز با قیمت ۵۷ هزار و ۴۰۰، ۵۷ هزار و ۶۰۰ و ۵۷ هزار تومان تومان داد و ستد می‌شود.

این اوراق درهر کدام از ماه های مهر و آبان ۵۹ هزار و ۱۰۰ تومان و در آذر سال ۱۳۹۹ نیز ۵۸ هزار و ۴۰۰ تومان قیمت دارند.

اوراق تسهیلات مسکن در دی سال گذشته با قیمت ۵۹ هزار و ۲۰۰، در بهمن‌ماه با قیمت ۵۹ هزار و ۷۰۰تومان و در اسفندماه نیز با قیمت ۵۸ هزار و۸۰۰ تومان معامله می‌شود.

قیمت اوراق مسکن از فروردین تا مرداد سال جاری

این اوراق در فروردین ماه سال ۱۴۰۰ با قیمت ۵۸ هزار و ۲۰۰ تومان، در اردیبهشت ماه سال جاری با قیمت ۵۸ هزار و ۶۰۰ تومان، در خردادماه سال جاری با قیمت ۵۸هزار و ۲۰۰تومان معامله میشود. قیمت این اوراق در تیر و مرداد سال جاری نیز به ترتیب ۵۸ هزار و ۷۰۰ و ۶۰ هزار و ۶۰۰ تومان است و این گزارش بر اساس قیمت مردادماه نوشته شده است.

قیمت اوراق برای مجردها و متاهل‌های تهرانی

براین اساس، با توجه به این‌که مجردهای ساکن تهران می‌توانند تا ۱۴۰ میلیون تومان تسهیلات دریافت کنند که شامل ۱۰۰ میلیون تومان تسهیلات خرید مسکن و ۴۰ میلیون تومان جعاله می‌شود، برای دریافت ۱۰۰ میلیون تومان تسهیلات باید ۲۰۰ برگه تسهیلات مسکن خریداری کند که هزینه این تعداد اوراق با تسه ۶۰ هزار و ۶۰۰ تومانی، ۱۲ میلیون و ۱۲۰هزار تومان می‌شود.

همچنین با در نظر گرفتن ۴۰ میلیون تومان وام جعاله که برای آن باید ۸۰ ورق به مبلغ چهار میلیون و ۸۴۸ هزار تومان خریداری کنند مجموع هزینه خرید اوراق به ۱۶ میلیون و ۹۶۸ هزار تومان می‌رسد.

زوج‌های تهرانی نیز برهمین اساس می‌توانند تا سقف ۲۴۰ میلیون تومان شامل ۱۰۰ میلیون تومان تسهیلات خرید مسکن برای هر نفر و ۴۰ میلیون توان وام جعاله دریافت کنند؛ بنابراین زوجین باید ۴۰۰ برگه تسهیلات مسکن خریداری کنند که هزینه آن ۲۴ میلیون و ۲۴۰ هزار تومان می‌شود که همراه با هزینه چهار میلیون و ۸۴۸ هزار تومانی وام جعاله که برای آن باید ۸۰ ورق تسهیلات مسکن خریداری کنند در مجموع باید ۲۹ میلیون و ۸۸ هزار تومان پرداخت کنند.

قیمت اوراق در سایر استان‌ها

سقف این تسهیلات برای مراکز استان و شهرهای با جمعیت بیش از ۲۰۰ هزار نفر به ۸۰ میلیون تومان رسیده است که برای آن باید ۱۶۰ برگه خریداری شود که هزینه آن ۹ میلیون و ۶۹۶ هزار تومان است. این وام برای سایر مناطق شهری ۶۰ میلیون تومان در نظر گرفته شده است که باید برای آن ۱۲۰ برگه خریداری شود که هزینه آن هفت میلیون و ۲۷۲ هزار تومان می‌شود.

آگهی دعوت به مجمع عمومی عادی به طور فوق العاده

مجمع عمومی عادی به طور فوق العاده شرکت خدماتی **شهرک صنعتی بیلوردی** سهامی خاص (نوبت دوم) به شماره ثبت ۳۷۲ شناسه ملی ۱۴۰۰۵۷۹۶۹۴۵ در تاریخ ۱۴۰۰/۰۶/۲۳ ساعت ۱۵ ظهر در محل قانونی شرکت برگزار می شود از کلیه اعضای شرکت دعوت می شود در ساعت مقرر حضور به هم رسانند.

دستور جلسه: ۱- استماع گزارش هیئت مدیره و بررسی صورت های مالی ۲- تعیین خط مشی و برنامه های آتی شرکت ۳- انتخابات هیئت مدیره و بازرس اصلی و عدل بدل ۴- سایر موارد

هیئت مدیره

با حکم حجت الاسلام درویشیان؛

بازرس کل استان خوزستان با اختیارات ویژه منصوب شد

رئیس سازمان بازرسی کل کشور، بازرس کل استان خوزستان «با اختیارات ویژه» را منصوب کرد.

به گزارش مهر، حجت‌الاسلام والمسلمین حسن درویشیان در حکمی محمد آقاجری معاون نظارت و بازرسی امور سیاسی و قضائی این سازمان را به عنوان بازرس کل استان خوزستان «با اختیارات ویژه» منصوب کرد.

محمد آقاجری از قضات با تجربه خوزستانی است تجربه چندین سال بازرس کلی این استان را در کارنامه خود دارد.

بنا بر این گزارش، بازرس‌کل جدید استان خوزستان دارای ابلاغ خاص قضائی از سوی ریاست قوه‌قضاییه با دارا بودن اجازه صدور قرار قانونی برای متهمان اقتصادی است.

همچنین نمودار نیروی انسانی و گروه‌های تخصصی بازرسی‌کل این استان تقویت یافته و برخی از اختیارات سازمانی در تهیه و ابلاغ گزارش‌ها به آن واگذار شده است.

پیش از این ابراهیم ممبینی بازرس کل استان خوزستان بود.

تعمیرات اساسی الکتروپمپ تاسیسات آبرسانی دارخوین

مدیر عامل شرکت آب غدیر خوزستان از اورهال و تعمیر اساسی الکتروپمپ شماره چهار تأسیسات آبرسانی دارخوین خبر داد.

به گزارش شبکه خبری سازمان آب و برق خوزستان،«شهاب یگانه» با بیان اینکه توان نامی این الکتروپمپ ۱۲۰۰ متر مکعب بر ساعت است، افزود: به منظور آماده نگاه داشتن تجهیزات استراتژیک ، طبق برنامه زمان بندی نگهداری و تعمیرات، عملیات اورهال و تعمیرات اساسی این الکتروپمپ توسط نیروهای بهره برداری و تعمیرات این تاسیسات انجام شد.

وی گفت: از اقدامات انجام شده در این عملیات تعمیراتی به تعویض بلبرینگ ها، شافت، پروانه و سایر قطعات معیوب، اسکراپ پوسته حلزونی و رنگ آمیزی این الکتروپمپ میتوان اشاره کرد.

یگانه تصریح کرد: با انجام دمونتاژ تجهیزات الکتروموتور، تست های الکتریکی لازم صورت گرفت و پس از بازدید و سرویس سیم پیچ های الکتروموتور در نهایت، با مونتاژ روتور الکتروموتور و اجرای تست های مربوطه، این تعمیرات به پایان رسید.

گفتنی است ایستگاه پمپاژ دارخوین با شش الکتروپمپ فعال هم اکنون روزانه ۱۴۰ هزار متر مکعب آب را به شهرهای دارخوین، شادگان و روستاهای مسیر ارسال میکند و پمپ شماره ۴ این تاسیسات نیز پس از تست عملکرد صحیح ، وارد مدار گردید.

معاون استاندار آذربایجان‌شرقی:

خیابان شریعتی تبریز پیاده راه می‌شود

معاون هماهنگی امور عمرانی استاندار آذربایجان شرقی گفت: شورای هماهنگی ترافیک استان، ایجاد پیاده‌راه در خیابان شریعتی تبریز را تصویب و نحوه اجرای پیاده راه در خیابان جمهوری را بررسی کرد.

جواد رحمتی در جلسه شورای هماهنگی ترافیک استان، با تاکید بر اینکه زیست‌پذیر بودن شهرها در ابعاد مختلف باید اولویت شوراها و شهرداری‌ها باشد، اظهار کرد: یکی از مولفه‌های زیست‌پذیر بودن، احساس امنیت شهروندان به هنگام تردد در شهر است.

وی افزود: امروزه انسان‌محوری یکی از مولفه‌های مهم و اساسی در شهرسازی است و با کارهای نمایشی و فانتزی نمی‌توان این موضوع را محقق کرد.

رحمتی با اشاره به ایجاد مسیرهای دوچرخه‌سواری در تبریز گفت: دوچرخه‌سواری یکی از ظرفیت‌های حمل‌ونقل شهری است و اگر می‌خواهیم از این ظرفیت استفاده کنیم باید مسیر ویژه دوچرخه‌سواری ایجاد کنیم.

معاون هماهنگی امور عمرانی استاندار آذربایجان شرقی ایجاد پیاده‌راه‌های شهری را یکی از اقدامات ارزشمند در راستای انسان‌محوری در شهر دانست و افزود: ایجاد پیاده‌راه در خیابان جمهوری به تصویب شورای ترافیک استان رسیده و باید اجرا شود، اما به نظر می‌رسد اراده کافی برای اجرای آن وجود ندارد.

وی ادامه داد: تجربه موفق ایجاد پیاده‌راه در یکی از خیابان‌های اصلی شهر میانه که با اقناع و جلب اعتماد مردم و جسارت و ابتکار شهرداری میانه انجام شد باید الگوی شهرداری تبریز باشد.

رحمتی همچنین با تشکیل شورای حمل و نقل و ترافیک کلانشهر تبریز موافقت کرد و گفت: پشتیبانی سخت افزاری و نرم‌افزاری در حوزه حمل و نقل ترافیک جدی گرفته شود.

وی با بیان اینکه پلیس مجهز و توانمند از شاخصه های شهر توسعه یافته است، خاطرنشان کرد: با توجه به اینکه رفتار پلیس در قضاوت مردم تأثیرگذار است باید حمایت‌های لازم از پلیس از نظر تجهیزات و امکانات انجام شود.

مدیر جهاد کشاورزی شهرستان:

۷۷ هزار تن خرما از نخلستان‌های شادگان برداشت می‌شود

مدیر جهاد کشاورزی شادگان از برداشت خرما در سطح ۱۴ هزار هکتار از نخلستان‌های این شهرستان خبر داد و گفت: پیش بینی می‌کنیم امسال ۷۷ هزار تن خرما از نخلستان‌های شادگان برداشت شود.

خلیل منیعات در گفت‌وگو با ایسنا، اظهار کرد: برداشت خرما از سطح ۱۴ هزار هکتار از نخلستان‌های بارور شادگان توسط نخلداران آغاز شده است.

وی افزود: پیش‌بینی می‌کنیم امسال ۷۷ هزار تن خرما از نخلستان‌های شهرستان برداشت شود و به دلیل مشکلاتی که در بحث آب وجود داشت، ممکن است میزان تولید در مقایسه با سال گذشته تا حدودی کمتر باشد.

مدیر جهاد کشاورزی شادگان تصریح کرد: بر اساس پیش‌بینی‌های انجام شده، حدود ۵۰ هزار تن از خرمای برداشت شده از نخلستان‌های شادگان با نرخ توافقی از نخلداران خریداری و به استان‌های مختلف کشور و خارج از کشور صادر خواهد شد.

منیعات عنوان کرد: ۸۰ درصد از خرمای برداشت‌شده از این نخلستان‌ها از نوع استعمران و ۲۰ درصد از ارقام دیگر خرما است که عمدتا دارای کیفیت مطلوب و بازارپسند هستند.

وی بیان کرد: قیمت توافقی خرید هر کیلوگرم خرمای رقم استعمران درجه یک ۹ هزار و ۲۰۰ تومان و خرمای درجه ۲ حدود ۱۵ درصد کمتر از خرمای درجه یک است.

بازگشت شاخص بورس به مدار صعودی

شاخص کل در بازار بورس (دوشنبه، ۱۵ شهریورماه) یک هزار و ۳۱۲ واحد افزایش داشت که در نهایت شاخص در کانال یک میلیون و ۵۳۸ هزار واحدی به روند صعودی خود بازگشت.

به گزارش ایرنا، در معاملات بیش از ۱۱ میلیارد و ۷۷ میلیون سهم، حق تقدم و اوراق بهادار به ارزش ۹۳ هزار و ۳۶۵ میلیارد ریال داد و ستد شد.

همچنین شاخص کل (هم‌وزن) با ۲ هزار و ۵۹۱ واحد افزایش به ۴۶۹ هزار و ۶۱۴ واحد و شاخص قیمت (هم‌وزن) با یک هزار و ۶۳۴ واحد رشد به ۲۹۶ هزار و ۳۲۹ واحد رسید.

شاخص بازار اول یک هزار و ۴۰۵ واحد و شاخص بازار دوم یک هزار و ۲۶۲ واحد افزایش داشتند.

علاوه بر این در بین همه نمادها، معدنی و صنعتی گل گهر (کگل) با دو هزار و ۴۹۵ واحد، پالایش نفت بندرعباس (شبندر) با ۸۳۸ واحد، پالایش نفت اصفهان (شپنا) با ۳۰۳ واحد، گروه دارویی برکت (برکت) با ۲۸۲ واحد، توسعه معدنی و و صنعتی صبانور (کنور) با ۲۷۷ واحد، نفت سپاهان (شسپا) با ۲۴۰ واحد، خدمات انفورماتیک (رانفور) با ۲۳۰ واحد، فروشگاه های زنجیره ای افق کوروش (افق) با ۲۱۴ واحد و آلومینیوم ایران (فایرا) با ۲۱۱ واحد تاثیر مثبت بر شاخص بورس همراه شدند.

در مقابل فولاد مبارکه اصفهان (فولاد) با ۶۵۸ واحد، شرکت سرمایه گذاری غدری (وغدیر) با ۳۲۳ واحد، توسعه معادن و فلزات (ومعادن) با ۲۹۳ واحد، شرکت سرمایه گذاری تامین اجتماعی (شستا) با ۲۸۳ واحد، بانک صادرات ایران (وبصادر) با ۲۸۰ واحد، بانک ملت (وبملت) با ۲۵۳ واحد، پتروشیمی نوری (نوری) با ۲۴۴ واحد و گروه پتروشیمی سرمایه گذاری ایرانیان (پترول) با ۲۱۶ واحد تاثیر منفی بر شاخص بورس داشتند.

برپایه این گزارش، امروز نماد شرکت سرمایه‌گذاری تامین اجتماعی (شستا)، پالایش نفت بندرعباس (شبندر)، گروه مدیریت ارزش صندوق بازنشستگی کشوری (ومدیر)، صنعتی زر ماکارون (غزر)، لیزینگ کارآفرین (ولکار)، بهساز کاشانه تهران (ثبهساز) و توسعه و عمران امید (ثامید) در نمادهای پُرتراکنش قرار داشتند.

گروه فرآورده نفتی هم در معاملات امروز صدرنشین برترین گروه‌های صنعت شد و در این گروه یک میلیارد و ۶۹ میلیون برگه سهم به ارزش هشت هزار و ۶۱۷ میلیارد ریال دادوستد شد.

آخرین وضعیت شاخص فرابورس

شاخص فرابورس بیش از ۷۱ واحد افزایش داشت و بر روی کانال ۲۲ هزار و ۷۶۴ واحد ثابت ماند.

همچنین در این بازار پنج میلیارد و ۱۶۶ میلیون برگه سهم به ارزش ۲۱۳ هزار و ۸۸۵ میلیارد ریال داد و ستد شد.

نماد بیمه پاسارگاد (بپاس)، پالایش نفت لاوان (شاوان)، تولید نیروی برق دماوند (دماوند)، صنعتی مینو (غصینو)، گروه توسعه مالی مهر آیندگان (ومهان)، پتروشیمی مارون (مارون)، بهمن دیزل (خدیزل)، توکاریل (توریل)، پتروشیمی زاگرس (زاگرس)، بیمه سامان (بساما)، صنایع ماشین های اداری ایران (مادیرا) و توزیع داروپخش (دتوزیع) تاثیر مثبت بر شاخص فرابورس داشتند.

همچنین سرمایه گذاری صبا تامین (صبا)، سنگ آهن گهرزمین (کگهر)، پلیمر آریا ساسول (آریا)، فولاد هرمزگان جنوب (هرمز)، فرابورس ایران (فرابورس)، سهامی ذوب آهن اصفهان (ذوب)، بانک دی (دی) و شرکت آهن و فولاد ارفع (ارفع) با تاثیر منفی بر شاخص فرابورس همراه بودند.

راهکار عقلایی تک نرخی کردن ارز و دادن یارانه نقدی به مردم است

رئیس کل اسبق بانک مرکزی با تاکید بر اینکه انتظار می‌رود ارز ۴۲۰۰ در دولت جدید به شکل تدریجی حذف گردد چرا که تشدید نظارت در این فرآیند، چندان موثر نخواهد بود، گفت: راهکار عقلایی تک نرخی کردن ارز و دادن یارانه نقدی به مردم از محل درآمد ناشی از فروش ارز به نرخ آزاد است.

محمود بهمنی رئیس کل اسبق بانک مرکزی در گفت‌وگو با فارس با اشاره به زیان‌های اجرای سیاست ارز ۴۲۰۰ تومانی اظهار داشت: سیاست ارز ۴۲۰۰ تومانی متاسفانه به خوبی اجرا نشد و یارانه‌ای که تخصیص پیدا کرد، هیچ بهره‌ای برای مصرف‌کننده نهایی نداشت. در حقیقت این یارانه دست عده‌ای از واسطه‌ها افتاد که اقدام به واردات کالا با ارز ۴۲۰۰ تومانی کرده و همان کالا را با ارز ۲۰ و چند هزار تومانی به بازار عرضه کردند. این جا بود که فضای رانت و فساد در مسئله ارز ۴۲۰۰ نمود پیدا کرد.

بهمنی ضمن اشاره به مشکلات ایجاد شده ناشی از چند نرخی بودن ارز، گفت: در واقع خلاء قیمتی بین ارز یارانه‌ای و ارز آزاد، دلالان را به سوء استفاده از این فضا تشویق می‌کرد؛ لذا پدیده‌هایی مانند قاچاق معکوس در کشور ایجاد می‌شود که به موجب آن، کالایی که نیاز اساسی مردم کشور است، بدون آنکه در بازار عرضه شود، مستقیما به مرز کشور می‌رود و به کشورهای همسایه قاچاق می‌شود. این پدیده در کالاهایی مانند نهاده‌های دامی، شکر و اقلام دارویی دیده شده و گزارش‌های بسیاری پیرامون آن در رسانه‌ها منتشر شده است.

بهمنی ادامه داد: متاسفانه سیاست ارز ۴۲۰۰ به گونه‌ای است که هرکس ثروتمندتر باشد، از آن بیشتر بهره‌مند می‌شود. طبق آمارهایی که کارشناسان اعلام می‌کنند، مصرف کالاهای اساسی در دهک‌های پردرآمد، بیشتر از اقشار آسیب پذیر است، حال آن که هدف از تخصیص ارز ۴۲۰۰ این بود که این اقشار به مشکلات اقتصادی و معیشتی برنخورند ولی متاسفانه شرایط حال حاضر، گویای نبود عدالت در این سیاست ارزی است.

رئیس کل اسبق بانک مرکزی به راهکارهایی جهت بهبود شرایط معیشتی مردم اشاره کرد و گفت: ارز ۴۲۰۰ تومانی زمانی می‌تواند موثر واقع شود که نظارت به بهترین شکل ممکن به مرحله اجرا برسد که اگر چنین اتفاقی نیافتد، رانت‌خواری ادامه پیدا خواهد کرد؛ بنابراین دو راه پیش پای سیاست‌گذار است؛ راه اول این است که نظارت را در تمام زنجیره واردات تا مصرف تشدید ببخشید تا مقدمات شفافیت در این عرصه فراهم گردد که در بازارهای با رقابت آزاد این اتفاق سخت است. راهکار دوم و عقلایی جایگزین ارز ۴۲۰۰ تومانی به این صورت است که دولت جدید نسبت به حذف ارز ۴۲۰۰ اقدام کرد و ارز را تک نرخی کند. در چنین حالتی از درآمد ناشی از فروش ارز به نرخ آزاد، می‌توان به مردم یارانه نقدی داد.

بهمنی در پایان گفت: انتظار می‌رود ارز ۴۲۰۰ در دولت جدید به شکل تدریجی حذف گردد، چرا که تشدید نظارت در این فرآیند، چندان موثر نخواهد بود. تمام این مسائل را می‌توان در مدت کوتاهی با یک برنامه ریزی دقیق حل و فصل کرد که فقط اراده و همت دولتمردان را می‌طلبد؛ بنابراین امیدواریم با حذف این سیاست ارزی و بهره بردن از راهکارهای حمایتی همچون ارائه یارانه نقدی توسط دولت جدید، مقدمات بهبود شرایط معیشتی مردم فراهم شود.

محققان ایرانی دستگاه ارزیابی حس بویایی بر پایه سیگنال های مغزی ساختند

محققان کشور دستگاه کنترل شونده بویایی سنجی بر پایه سیگنال های مغزی و سنسورهای تنفسی برای ارزیابی این حس ساختند.

به گزارش ایرنا، اختلال بویایی به عنوان یک نشانه در برخی بیماری‌های مغز و اعصاب شناخته می‌شود، حال محققان کشور برای ارزیابی این حس دستگاهی ساخته‌اند، اساس کار آن بر پایه پردازش سیگنال‌های دیجیتال، هوش مصنوعی و داده‌های مغزی ناشی از تحریک بویایی در افراد است.

در ساخت این دستگاه شاهد همگرایی بین متخصصان حوزه فناوری اطلاعات و علوم شناختی هستیم.

این دستگاه به صورت خودکار رشته تحریک های بویایی را از طریق ماسک اعمال می کند و سپس سیگنال الکتروانسفالوگرام از فرد تهیه می شود، پس از آن با پردازش سیگنال های مغزی و مقایسه سیگنال ها با الگوهای سالم در دستور کار قرار می‌گیرد و در نهایت عملکرد مغز در واکنش به تحریک ها و در پی آن عملکرد سیستم بویایی مشخص می‌شود.

محققان در گروه فناوری های همگرا دانشکده برق دانشگاه صنعتی شریف با حمایت مرکز فناوری‌های همگرا معاونت علمی و فناوری ریاست جمهوری این دستگاه را ساختند تا کمکی برای تشخیص بیماری‌هایی مانند آلزایمر و پارکینسون باشد، چرا که با ارزیابی حس بویایی افراد، می توان این بیماری ها را در مراحل اولیه تشخیص داد.

این دستگاه کاربرد قضایی نیز دارد، تشخیص تمارض به از دست دادن بویایی یکی از چالش های مهم در دعاوی حقوقی است، به کمک این دستگاه بویایی سنج و با استناد به پاسخ ثبت شده مغز می توان اختلال بویایی را از تمارض تشخیص داد.

همچنین از دیگر کاربردهای آن می توان به کارایی در پژوهش های علوم اعصاب اشاره کرد، محققان علوم اعصاب می توانند به پژوهش های مرتبط با عملکرد مغز در پاسخ به تحریک های بویایی بپردازند و مدل های موجود برای توصیف رفتار مغز را ارتقا دهند.

حجم مراجعه بیماران کرونایی به مراکز بهداشتی و درمانی مراغه بالا است

رئیس دانشکده علوم پزشکی مراغه اعلام کرد: حجم مراجعه به مراکز بهداشتی و درمانی شهرستان بالاست و برای کنترل زنجیره شیوع کرونا نیازمند همراهی و همکاری مردم شهرستان هستیم.

اصغر تنومند در گفت و گوی با ایرنا افزود: مردم برای قدردانی از زحمات کادر بهداشت و درمان و تسریع در روند واکسیناسیون و رسیدگی بهتر به بیماران کووید ۱۹ در این زمینه با ما همکاری کنند تا برای ساماندهی این حجم بالای مراجعه با مشکل مواجه نشویم.

وی بیان کرد: هم‌اکنون به طور متوسط روزانه ۳۰۰ نفر برای تزریق داروی «رمدسیویر»، حدود ۲ هزار نفر برای تزریق واکسن کرونا، ۲۰۰ نفر درخواست آزمایش پی سی آر و ۸۰۰ نفر برای آزمایش رپید به مراکز بهداشت و درمان مراجعه می کنند که با این حجم مراجعه پرسنل بهداشت و درمان خواستار صبر و حوصله از سوی مردم هستند.

نگران افزایش بیماران کرونایی در مراغه هستیم

رئیس دانشکده علوم پزشکی و خدمات بهداشتی درمانی مراغه گفت: نگران افزایش آمار شناسایی، بستری و فوتی بیماران کووید ۱۹ در شهرستان هستیم به طوری که در طول یک هفته گذشته شاهد شناسایی بیش از ۳۵۰ بیمار، بستری بیش از ۳۵ بیمار و فوتی ۲ تا سه بیمار مبتلا به کرونا بودیم.

وی اظهار داشت: در حال حاضر ۱۶۰ نفر بستری در بخش و ۲۲ نفر بستری در آی سی یو داریم و ۳۹۰ بیمار جدید در طول شبانه روز گذشته شناسایی شده است.

تنومند ۲ عامل را در کنترل و پیشگیری از بیماری موثر دانست و افزود: رعایت پروتکل های بهداشتی و دستورالعمل های ستاد مقابله با کرونا از سوی مردم و همچنین تسریع در روند واکسیناسیون می تواند موجب کاهش آمار فوتی، بستری و شناسایی بیماران کرونا در شهرستان شود.

وی با اعلام اینکه متاسفانه در حال حاضر رعایت دستورالعمل ها و پروتکل های بهداشتی فردی و عمومی در بین مردم کمرنگ شده و به کمتر از ۴۰ درصد رسیده است، گفت: انتظار داریم مردم با پرهیز از دورهمی ها و رعایت بهداشت فردی و فاصله گذاری اجتماعی کادر بهداشت و درمان شهرستان را یاری کنند.

بیش از یکصدهزار دوز واکسن کرونا در مراغه تزریق شده است

رئیس دانشکده علوم پزشکی مراغه گفت: بیش از یکصدهزار دوز واکسن کرونا در مراغه تزریق شده است که از این تعداد ۳۵ هزار نفر هر ۲ دوز را دریافت کرده اند.

تنومند افزود: نزدیک به ۳۶ درصد از جمعیت شهرستان بر علیه ویروس کرونا واکسینه شدند که این آمار از متوسط استانی و کشوری بالاتر است.

وی ادامه داد: روزانه بیش از ۲ هزار دوز واکسن در مراغه تزریق می شود و روند واکسیناسیون با توجه به برنامه در حال اجرا است و خوشبختانه با توجه افزایش مراجعات به مراکز تجمیعی شاهد روال عادی واکسیناسیون در شهرستان هستیم.

مراغه در وضعیت قرمز کرونا قرار دارد و از هفته های قبل بخش بیماران کرونایی بیمارستان امیرالمومنین (ع) این شهرستان به مرحله تکمیل ظرفیت رسیده بود.

آگهی مزایده فروش محصولات باغ سیب و گردو دانشگاه آزاد اسلامی واحد مراغه

به اطلاع کلیه متقاضیان می رساند دانشگاه آزاد اسلامی واحد مراغه در نظر دارد طبق مجوز کمیسیون معاملات دانشگاه آزاد اسلامی استان آذربایجان شرقی محصولات سردرختی سیب پاییزی و گردو مجتمع کشاورزی ۱۱ هکتاری واقع در پهرآباد - جنب سازمان فنی و حرفه ای را از طریق مزایده بفروش برساند:

شرایط فروش به شرح زیر می باشد.

۱- شرکت کنندگان در مزایده جهت خرید اسناد مربوطه با ارائه فیش واریزی به مبلغ سیصد هزار ریال (غیر قابل استرداد) بشماره حساب ۰۱۱۵۸۶۰۶۳۵۰۰۳ نزد بانک صادرات بنام دانشگاه آزاد اسلامی مراغه در اوقات اداری به اداره تدارکات دانشگاه واقع در پهرآباد - مجتمع اداری - آموزشی - ساختمان اندیشه مراجعه نمایند.

۳- شرکت کنندگان در استعلام بایستی پنجاه میلیون ریال از بابت تضمین شرکت در مزایده سیب و مبلغ بیست میلیون ریال از بابت تضمین شرکت در مزایده گردو بشماره حساب مذکور واریز و فیش واریزی را به همراه قیمت پیشنهادی در دو پاکت جداگانه قرار داده و تحویل دفتر حراست دانشگاه نمایند.

۴- کلیه مفاد آیین نامه معاملات دانشگاه حاکم بر تشریفات مزایده می باشد.

۵- کلیه هزینه های برداشت محصولات بعهده برنده مزایده می باشد.

۶- هزینه درج آگهی بعهده برنده مزایده می باشد.

۷- دانشگاه آزاد اسلامی واحد مراغه در رد هر یک یا تمام پیشنهادها مختار و هیچگونه اعتراض بعدی قابل مسموع نخواهد بود.

۸- سایر شرایط در اسناد مزایده درج گردیده است.

علاقه مندان شرکت در مزایده می توانند به مدت ده روز کاری از تاریخ درج آگهی، اسناد مزایده را از تدارکات دانشگاه تحویل و قیمت پیشنهادی خود را به همراه اسناد مزایده به دفتر حراست دانشگاه تسلیم نمایند.

روابط عمومی دانشگاه آزاد اسلامی واحد مراغه

تاریخ انتشار: ۱۴۰۰/۰۶/۱۶

با هدف بازسازی ساختار فرهنگی کشور؛

وزیر فرهنگ خواستار ارائه نظرهای اهالی فرهنگ، هنر و رسانه شد

وزیر فرهنگ و ارشاد اسلامی با تاکید بر بخشی از فرمایشات رهبر معظم انقلاب در دیدار اعضای هیات‌دولت سیزدهم با ایشان، مبنی بر اینکه «در مسئله فرهنگ ساختار فرهنگی کشور نیاز به یک بازسازی انقلابی دارد» خواستار ارائه نظرهای اهالی فرهنگ، ادب، هنر و رسانه شد.

به گزارش ایرنا، محمدمهدی اسماعیلی از اهالی فرهنگ، هنر و رسانه درخواست کرد نظرات راهبردی و ایده‌های کاربردی خود را در موضوعات نقد وضع موجود و بیان مبانی تحول در ساختار فرهنگی، اصول موازین و محدوده‌های تحول، الزامات و اولویت‌های تحول و بازسازی انقلابی در ساختارها، خروج از وضعیت رهاشدگی و انفعال در حوزه فرهنگ، متناسب‌سازی ساختارهای فرهنگی با پیشران‌های فناوری‌های نرم و ظرفیت‌های جدید فرهنگی، رسانه‌ای و اجتماعی، تسهیل فعالیت‌های فرهنگی و زمینه‌سازی برای حضور و مشارکت حداکثری عناصر و تشکل‌های مردمی و جهادی در عرصه‌های فرهنگی ارائه دهند.

وزیر فرهنگ و ارشاد اسلامی از اهالی فرهنگ، هنر و رسانه خواست تا نظرها و ایده های کاربردی خود را به درگاه @css namafar.ir یا به نشانی تهران، میدان بهارستان، خیابان کمال الملک، وزارت فرهنگ و ارشاد اسلامی، طبقه دوم، مرکز روابط عمومی و اطلاع رسانی ارسال کنند.

حضرت ایت‌الله خامنه‌ای در اولین دیدار با اعضای هیات‌دولت سیزدهم (ششم شهریور) ضمن اشاره به موضوع فرهنگ بیان کردند: در مسئله‌ی فرهنگ و رسانه، به گمان بنده، ساختار فرهنگی کشور نیاز به یک بازسازی انقلابی دارد. فرهنگ زیربنا است؛ خیلی از این خطاهایی که ما در بخش‌های مختلف انجام می‌دهیم، ناشی از فرهنگ حاکم بر ذهن ما است. اگر ما اسراف داریم، اگر ما تقلید کورکورانه داریم، اگر ما سبک زندگی غلط داریم، اینها ناشی از مشکلات فرهنگی است؛ فرهنگ حاکم بر ذهنها است که در عمل، این مشکلات را به وجود می‌آورد. زندگی‌های تقلیدی، زندگی‌های تجمّلاتی و اشرافیگری، غالباً منشأ و ریشه‌ی فرهنگی دارد. در واقع نرم‌افزار این حوادث، فرهنگ کشور و فرهنگ حاکم غلط و انحرافی‌ای است که بر بعضی ذهنها مسلّط است.

« ابزارهای فرهنگی از [قبیل] سینما و هنر و رسانه‌های صوتی و تصویری و امثال اینها را بایستی شکوفا کنید؛ مطبوعات و کتاب و امثال اینها ابزارهای فرهنگی هستند، باید به معنای واقعی کلمه اینها شکوفا بشوند. خب امروز بحمدالله یک لشکر عظیمی از جوانهای علاقه‌مند به مسائل فرهنگی مشغول کارند، وجود دارند و تلاش میکنند و کار میکنند».

«اگر دولتها و بخشهای فرهنگی دولت به این مجموعه‌های جوان و علاقه‌مند کمک بکنند، قطعاً کارهای بزرگی انجام خواهد گرفت و قدمهای خلّاقانه ای برمیدارند؛ صدها طرح ابتکاری در این زمینه وجود دارد در اختیار این جوانها، که گاهی اوقات که مثلاً انسان یک تماسهایی با جوانها دارد، میبیند کارهای بزرگی اینها میتوانند انجام بدهند و به ذهنشان می‌آید؛ خب امکانات میخواهند و امکانات در اختیار دولت است؛ بایستی حمایت هوشمند انجام بگیرد. استعدادها را کشف کنید، از آنها حمایت کنید، آزادی‌شان را تأمین کنید؛ البتّه آزادی در چارچوب اصول قانون».

طالبان کشورهای همسایه را به مراسم اعلام دولت جدید دعوت کرد

در حالی که ایران حملات در پنجشیر را شدیدا محکوم کرده، الجزیره به نقل از مقامات طالبان گزارش داد این گروه از ترکیه، ایران، چین، روسیه، پاکستان و قطر برای حضور در مراسم اعلام دولت جدید دعوت کرده است.

به گزارش باشگاه خبرنگاران جوان ، یک منبع طالبان گفت که این گروه مقدمات اعلام دولت جدید را تکمیل کرده است.

الجزیره به نقل از یک منبع طالبان گزارش داد که ترکیه، چین، روسیه، ایران، پاکستان و قطر برای شرکت در اعلام دولت جدید دعوت شده اند.

قرار بود دولت جدید افغانستان روز جمعه هفته گذشته اعلام شود اما به دلایل نامعلوم به تاخیر افتاد.

تاکنون طالبان درباره زمان اعلام دولت جدید اظهارنظری نکرده است.

ملا برادر: حکومت جدید افغانستان فراگیر خواهد بود

پیش از این ملا عبدالغنی برادر، معاون سیاسی طالبان گفته بود که تاکنون کار روی تشکیل یک حکومت همه‌شمول جریان دارد. به گفته وی حکومت پاسخگوی همه خواهد بود.

برادر در گفت‌وگو با تلویزیون الجزیره خطاب به مردم افغانستان گفت که طالبان برای بهبود بخشیدن به زندگی مردم تلاش خواهند کرد.

وی افزود که طالبان امنیت را برقرار خواهند کرد، چون به گفته او برای توسعه اقتصادی مهم می‌باشد و زمینه اجرای پروژه‌های بزرگ اقتصادی را فراهم خواهد کرد.

برادر اما نگفت که حکومت جدید دقیقاً چه زمانی اعلام خواهد شد.

این در حالی است که پیش از این اعلام شده بود به دلیل درگیری میان گروه ملابرادر و شبکه حقانی، وی زخمی شده و برای مداوا به پاکستان منتقل شده است.

در همین حال صبح دیروز طالبان مدعی تسلط کامل بر ولایت پنجشیر شد. به گفته منابع شب گذشته درگیری‌های شدیدی میان طالبان و جبهه مقاومت صورت گرفت که در نتیجه آن یکی از فرماندهان پنجشیر و سخنگوی خیزش مردمی کشته شدند.

طالبان در حالی از ایران برای حضور در مراسم اعلام دولت جدید در افغانستان دعوت کرده که امروز سخنگوی وزارت خارجه ایران، حملات شب گذشته طالبان در پنجشیر را شدیدا محکوم کرده و هشدار داد که تمامی خطوط قرمز و تعهدات ذیل حقوق بین‌الملل رعایت شود و ایران از نزدیک تحولات افغانستان را پیگیری می‌کند.

میرتاج‌الدینی خبرداد:

طرح ۳ خواسته فرهنگیان از دولت در جلسه کمیسیون برنامه

نایب‌رئیس کمیسیون برنامه و بودجه و محاسبات مجلس گفت: سه مسئله در خصوص فرهنگیان که مورد درخواست مجلس است با آقای میرکاظمی درمیان گذاشته شد.

حجت الاسلام محمدرضا میرتاج‌الدینی نایب‌رئیس کمیسیون برنامه و بودجه مجلس شورای اسلامی در گفت‌وگو با تسنیم، گفت: جلسه روز گذشته کمیسیون با حضور میرکاظمی رئیس سازمان برنامه و بودجه برگزار شد و نمایندگان نیز مواردی را مورد تأکید قرار دادند.

وی ادامه داد: نمایندگان در این جلسه تأکید کردند که «می‌دانیم دولت سیزدهم در شرایط سخت اقتصادی و کسری بودجه دولت را به‌دست گرفته است و دولت قبلی بسیاری از مطالبات حقوق کارمندان و بازنشستگان را به سال آخر گذاشته بود لکن دولت باید به تعهدات دولت قبلی تماماً متعهد باشد».

نماینده تبریز در مجلس با بیان اینکه نمایندگان در این جلسه به میرکاظمی اعلام کردند «ما انتظار داشتیم فرهنگیان پیام نویدبخشی از شما بشنوند و سه مسئله در خصوص فرهنگیان مورد درخواست مجلس است»، عنوان کرد: اجرای رتبه‌بندی معلمان، اعمال افزایش فوق‌العاده ویژه و پرداخت پاداش پایان‌خدمت بازنشستگان ۱۳۹۹ سه درخواست نمایندگان از دولت درباره فرهنگیان است.

میرتاج‌الدینی اضافه کرد: در این جلسه کمیسیون بر ایجاد منابع پایدار در بودجه از جمله قراردادهای تهاتر نفتی برای پروژه‌های زیرساختی و عمرانی نیز تأکید شد.

نایب‌رئیس کمیسیون برنامه و بودجه و محاسبات مجلس اظهار داشت: در این جلسه میرکاظمی تأکید کرد «آنچه در خصوص سیاست انقباضی برای بودجه گفته شده است مربوط به هزینه‌های جاری دولت است که هزینه‌های غیرضرور حذف شود و نظری به اعتبارات عمرانی یا اعتبارات مربوط به حقوق‌بگیران ندارد» و همچنین نسبت به تعهدات دولت قبلی هم گفتند «برخی اشکالات قانونی بود که در صدد رفع آنها هستیم».

ناسا آزمایش اتومبیل پرنده در هوا را آغاز کرد

ناسا برای نخستین بار قصد دارد بررسی یک تاکسی پرنده و فرستادن آن به آسمان را به سرانجام برساند.

به گزارش باشگاه خبرنگاران جوان، ناسا به تازگی یک گام مهم در راستای عملی کردن تاکسی‌های پرنده برداشت. این آژانس، آزمایش‌های خود را با هواپیمای برقی VTOL شرکت Joby Aviation آغاز کرده تا با شبیه سازی خودروهای پرنده به خودروهای کنونی آن را جایگزین حمل و نقل فعلی کند. ناسا این آزمایش‌ها را بدون سروصدا در ۳۰ آگوست آغاز کرد و تا ۱۰ سپتامبر ادامه داد. این بررسی‌ها شامل بررسی نویز با استفاده از ۵۰ میکروفون برای اندازه گیری «مشخصات صوتی» تاکسی هوایی در طول یک پرواز مشخص می‌شود.

آزمایش‌ها روی تاکسی پرنده به چه منظوری انجام می‌پذیرند؟

براساس گزارش‌ها، این اولین آزمایش VTOL به عنوان بخشی از کمپین تحرک هوایی پیشرفته است که به منظور کشف شکاف در قوانین اداره هوانوردی فدرال، اطمینان از آژانس آماده استفاده تجاری از تاکسی‌های پرنده در کنار هواپیماهای بدون سرنشین تحویل و سایر هواپیماهای غیر متعارف است. داده‌های برنامه پرواز به مجموعه کامل تری از آزمایش‌های مبارزاتی در سال ۲۰۲۲ کمک می‌کند که شامل تاکسی‌های دیگر و شرایط پیچیده پرواز می‌شود.

طبق نتایج آزمایش‌ها، تاکسی‌های پرنده برای استفاده عمومی و ترافیک کمتر هوایی در ارتفاعات کمتر باید به پرواز در آیند. آزمایش اولیه نیز یک بررسی جزئی برای تاکسی پرنده بود. گفتنی است پس از خرید تاکسی‌های هوایی توسط اوبر و سرمایه گذاری ۳۹۴ میلیون دلاری تویوتا آزمایش‌های دقیق تر از این تاکسی شوع می‌شود. البته هنوز نمی‌توان گفت آیا ناسا به بررسی تاکسی پرنده همچنان ادامه می‌دهد؟ اما نکته مهم و امیدوار کننده‌ایی که وجود درد همکاری ناسا و تویوتا است.

افتتاح ۴۴ طرح تعاونی در خوزستان همزمان با هفته تعاون

مدیرکل تعاون، کار و رفاه اجتماعی خوزستان از افتتاح ۴۴ طرح تعاونی به مناسبت هفته تعاون در خوزستان خبر داد.

به گزترش منجنیق نیوز ارسلان غمگین، اظهار کرد: امسال به مناسبت هفته تعاون، قرار است ۲۸۸ طرح تعاونی در کشور افتتاح شود که ۴۴ طرح تعاونی از این طرح‌ها در استان خوزستان به بهره‌برداری می‌رسد.

وی افزود: این طرح‌های تعاونی با سرمایه‌گذاری ۱۹ هزار و ۶۷۰ میلیارد ریال و اشتغالزایی دو هزار و ۲۲۸ نفر در حوزه‌های مختلف تولیدی، توزیعی و خدماتی به صورت ویدئوکنفرانس و با حضور رئیس جمهور افتتاح می‌شوند.

مدیرکل تعاون، کار و رفاه اجتماعی خوزستان تصریح کرد: طرح‌های تعاونی خوزستان در شهرستان‌های اهواز، آبادان، دزفول، ایذه، اندیمشک، شوشتر، امیدیه، باغملک، باوی و اهواز افتتاح می‌شوند و نقش بسیار خوبی در حل مساله اشتغال این مناطق دارند.

غمگین با بیان اینکه تعاونی‌ها یکی از مولفه‌های مهم در اقتصاد هستند، گفت: در صورت اعتماد دولتمردان به حوزه تعاونی، می‌توان قدم‌های موثر و مهمی را در شکوفایی این بخش از اقتصاد برداشت.

اعلام آمادگی ایران برای همکاری با عراق در ساخت موزه مقاومت

سردار فلاح‌زاده در دیدار با سخنگوی کتائب حزب‌الله در عراق از آمادگی جمهوری اسلامی ایران برای همکاری با عراق در ساخت موزه مقاومت خبر داد.

به گزارش تسنیم، محمد محی رئیس مرکز مطالعات استراتژیک بین‌المللی الهدف عراق، با حضور در موزه ملی انقلاب اسلامی و دفاع مقدس و بازدید از موزه سراسرنمای مقاومت سردار شهید سپهبد قاسم سلیمانی با سردار اصغر فلاح‌زاده، مدیر مفهومی موزه سراسرنمای مقاومت دیدار و گفتگو کرد.

در این دیدار سردار فلاح زاده با تاکید بر اینکه موزه سراسرنمای مقاومت سردار شهید سپهبد قاسم سلیمانی در حال تکمیل است، گفت: موزه سراسرنمای مقاومت سردار شهید سپهبد قاسم سلیمانی با حداقل امکانات و محدودیت‌های فراوان برپا شده است اما همانطور که رزمندگان از غرب آسیا، سوریه، لبنان تا عراق خود را مکلف به مقاومت دانستند، مسئولین موزه ملی انقلاب اسلامی و دفاع مقدس نیز خود را موظف دانستند چه چنین فضایی را در موزه به وجود آورند.

وی افزود: فضای موزه سراسرنمای مقاومت سردار شهید سپهبد قاسم سلیمانی در حال حاضر به صورت نمایشگاه است چرا که اطلاعات را جمع‌آوری کردیم، گروه مشاور دعوت کردیم و در مرحله پردازش اطلاعات و موارد بدست آمده، جهت تبدیل نمایشگاه به موزه هستیم. البته با توجه به اینکه این اطلاعات نیاز به تکمیل دارد، لذا نمایشگاه تا زمان شکل‌گیری موزه به صورت طولانی مدت برپا است. موزه سراسرنمای مقاومت سردار شهید سپهبد قاسم سلیمانی ۹ غرفه دارد و حدود ۳۵ درصد اطلاعات در موزه نیاز به تکمیل دارد که به دنبال این اصلاحات و تکمیل اطلاعات، نمایشگاه تبدیل به موزه می‌شود.

دو سال قبل پیشنهاد راه‌اندازی اتحادیه موزه‌های اسلامی کشورها را ارائه کردیم

فلاح‌زاده با اشاره به پیشینه ساخت موزه سراسرنمای مقاومت سردار شهید سپهبد قاسم سلیمانی و استفاده از تجربیات دیگران در این زمینه تصریح کرد: قبل از برپایی این نمایشگاه از فضاهایی شبیه آن در لبنان و عراق که زیر نظر حشدالشعبی ساخته شده، بازدید کردیم و از آنها برای ساخت این نمایشگاه کمک خواستیم. همچنین سناریو موزه ملی عراق را برای دوستان عراقی مطرح کردیم اما آنها گفتند محدودیت‌هایی برای انتقال اطلاعات در موزه وجود دارد. بنابراین برای شروع کار خود از دوستان سپهبد شهید قاسم سلیمانی استفاده کردیم و در ادامه از اطلاعات مابقی دوستان بهره گرفتیم.

این مقام مسئول در موزه سراسرنمای مقاومت سردار شهید سپهبد قاسم سلیمانی با تاکید براینکه موزه ملی انقلاب اسلامی و دفاع مقدس آمادگی همکاری با کشور عراق جهت برگزاری چنین موزه‌ای را دارد، اظهار کرد: در حال حاضر از آمادگی کامل برای همکاری در قالب تفاهم‌نامه، برخوردار هستیم. ما انقلابی و جهادی هستیم و به هر صورت که دوستان عراق مدنظر دارند و پروتکل‌ها اجازه می‌دهند می‌توانیم با یکدیگر همکاری کنیم. علاوه بر این، دو سال پیش پیشنهاد راه‌اندازی اتحادیه موزه‌های اسلامی کشورها را ارائه کردیم و بنده نسخه‌ای از طرح اتحادیه موزه‌ها را به دوستان عراقی ارائه کرده‌ایم.

در ادامه این دیدار محی نیز گفت: بسیار خوشحالم که در موزه سراسرنمای مقاومت سردار شهید سپهبد قاسم سلیمانی حضور دارم، این موزه بُعد انسانی جمهوری اسلامی ایران در حمایت از مردم جهان و به ویژه قشر مستضعف جهان را نشان می‌دهد. این اولین بار است که چنین مجموعه‌ای را مشاهده می‌کنم و از برپایی چنین نمایشگاهی بسیار خرسند هستم.

لزوم برپایی موزه‌های مقاومت

رئیس مرکز مطالعات استراتژیک بین‌الملل الهدف عراق افزود: برپایی موزه سراسرنمای مقاومت سردار شهید سپهبد قاسم سلیمانی اقدام بسیار بزرگی است، امکان دارد کمبودها و نقص اطلاعات وجود داشته باشد اما می‌توان آن را تکمیل کرد. در حقیقت باید چنین مجموعه‌هایی برای ثبت اقدامات مستکبرین و انتقال آن به نسل آینده برای اینکه مشاهده کنند، مستکبرین چه کردند، لازم است. به عنوان گروهی از مقاومت آماده ارائه اطلاعات بیشتری از عراق به موزه هستیم.

محی ضمن امیدواری نسبت به برپایی موزه‌ای نظیر موزه سراسرنمای مقاومت سردار شهید سپهبد قاسم سلیمانی در کشور عراق، خاطرنشان کرد: بسیار امیدوارم یک نمونه از موزه سراسرنمای مقاومت سردار شهید سپهبد قاسم سلیمانی در عراق وجود داشته باشد و به ویژه جنایات داعش در این کشور از سال ۲۰۰۳ به بعد در آن به نمایش گذاشته شود، لذا از کارشناسان ایرانی دعوت می‌کنم تا در پروژه ساخت چنین نمایشگاه و موزه‌ای، مشارکت کنند.

سخنگوی کتائب حزب‌الله عراق در ادامه اظهار کرد: مسیر اجرایی شدن پروژه‌ای نظیر موزه سراسرنمای مقاومت سردار شهید سپهبد قاسم سلیمانی نیاز به حمایت خاص خود را دارد. حشدالشعبی یکی از موسسات دولت است اما مسائل مالی و چالش‌هایی که مقابل اجرای این پروژه قرار می‌گیرند، موانع اصلی راه‌اندازی چنین موزه‌ای در عراق است.

محی نقش گروه هماهنگی محور مقاومت در ساخت موزه‌ای نظیر موزه سراسرنمای مقاومت سردار شهید سپهبد قاسم سلیمانی در عراق را بسیار موثر دانست و ادامه داد: گروه‌های مقاومت گروه هماهنگی بین محورهای مقاومت در عراق وجود دارد که می‌توان از طریق آن چنین موزه‌ای را راه اندازی کرد.

وی در پایان یادآور شد: به دلیل اینکه گروه‌های مقاومت متولی دفاع از میهن در برابر داعش بودند و در این راه جانفشانی کردند، لذا در امری نظیر برگزاری موزه‌ای نظیر موزه سراسرنمای مقاومت سردار شهید سپهبد قاسم سلیمانی می‌توانند پیش قدم باشند و به خوبی عمل کنند.

افتخار آفرینی دانشجویان دانشگاه مراغه در جشنواره تیتر ۱۲

دانشجویان دانشگاه مراغه در دوازدهمین جشنواره سراسری رسانه و نشریات دانشجویی «تیتر۱۲» موفق به کسب دو عنوان ارزشمند اول و دوم بخش آثار برگزیده رسته مقالات فرهنگی و مقالات علمی علوم انسانی شدند. به گزارش روابط عمومی دانشگاه مراغه، دکتر محمد علی لطف الهی یقین، رئیس دانشگاه مراغه گفت: در آیین اختتامیه این جشنواره که به همت معاونت فرهنگی و دانشجویی وزارت بهداشت، در دانشگاه علوم پزشکی ایران همزمان با « روز خبرنگار» برگزار شد، در بخش آثار برگزیده و در رسته مقالات فرهنگی دانشجو فرشته عبدل زاده با عنوان مقاله «بی سوادی سفید» موفق شد رتبه اول این جشنواره را به خود اختصاص دهد و همچنین در رسته مقالات علوم انسانی دانشجو داود تیموری با عنوان مقاله «کودکان کار؛ پشت چراغ قرمز زندگی» رتبه دوم این بخش از جشنواره را کسب نمود.

رییس دانشگاه مراغه افزود: موضوع مقاله سرکار خانم عبدل زاده اشاره به افرادی است که مدارک تحصیلی دارند اما از توان زیستن مطلوب در دنیای امروز برخوردار نیستند و موضوع مقاله جناب آقای تیموری مربوط به تعریف و دسته بندی کودکان خیابانی و کودکان کار است که هر دو مقاله در نشریه دانشجویی روانجو به صاحب امتیازی انجمن علمی دانشجویی روانشناسی به چاپ رسیده است.

ایشان در پایان گفت: افتخار آفرینی دانشجویان عزیز؛ سرکار خانم عبدل زاده و جناب آقای تیموری را تبریک و تهنیت عرض می کنیم و از زحمات خانم دکتر هاشمی استاد مشاور انجمن علمی روانشناسی که نقش موثری در هدایت تیم نشریه ی روانجو داشته اند، قدردانی می کنیم، همچنین از مساعی و حمایت های سازنده اعضای محترم کمیته ناظر بر نشریات به ریاست معاون فرهنگی و اجتماعی جناب حجت الاسلام دکتر صفرزاده ملکی که همواره پشتیبان و حامی در امور و برنامه‌های فرهنگی و دانشجویی بوده اند، سپاسگزاریم. این موفقیت را خدمت دانشجویان و دانشگاهیان دانشگاه مراغه، علی الخصوص همکاران ارجمند در امور فرهنگی که در تمامی برنامه‌ها و رویدادهای فرهنگی یار و یاور همدیگر هستند، تبریک عرض نموده و از زحمات و پیگیری‌های سرکار خانم فتوحی بعنوان کارشناس نشریات دانشجویی که نقش محوری در این موفقیت دارند تشکر ویژه دارم.

کرونا بوم‌گردی‌ها را شکست داد

بوم گردی‌های کشور از دو سال پیش مانند بیشتر فعالیت‌های اقتصادی و گردشگری دچار مشکل بودند اما در دوران کرونا با تعطیلی صنعت گردشگری برخی از آنها مجبور به فروش یا واگذاری شدند.

به گزارش مهر، بیش از دو هزار و ۲۰۰ واحد بوم گردی در کشور به عنوان کسب و کارهای کوچک اقتصادی در حوزه گردشگری ایجاد شده‌اند بسیاری از آنها بدون گرفتن وام یا کمک مالی توسط جامعه محلی و روستایی حتی در نقاط دور دست ایجاد شدند تا زمینه برای اقامت مسافران در روستاها و مناطق گردشگری ایجاد شود. بسیاری از آنها به عنوان مشاغل پایدار توانستند اتفاقی را رقم بزنند که مردم با راه افتادن جریان گردشگری به روستاها برگردند.

اما مانند بسیاری از مشاغل گردشگری دیگر این واحدهای بوم گردی با سیل سال ۹۸ دچار مشکل شدند اما به عنوان واحدهای اقتصادی و کسب و کارهای کوچک با شیوع کرونا و تعطیلی صنعت گردشگری نتوانستند به فعالیت خود ادامه دهند. شاید کسب و کارهای بزرگ‌تر اندوخته‌ای داشته باشند که بتوانند در این شرایط از آن استفاده کنند اما سرمایه بوم گردی‌ها خانه‌های شخصی روستایی بود که توسط روستاییان و جامعه محلی ایجاد شده بود از طرفی، بوم گردی‌ها در واقع خانه‌های قدیمی یا تاریخی بودند که به مرور نیاز به بازسازی و ترمیم دارند.

به همین دلیل در حال حاضر و با توجه به اینکه هنوز مشخص نیست صنعت گردشگری ایران چه زمانی دوباره به چرخه فعالیت بر می‌گردد، برخی از این مدیران این واحدها اقدام به واگذاری، فروش، تعطیلی یا فروش تجهیزاتشان کرده‌اند. برخی از مؤسسان بوم گردی در مناطق دورافتاده‌تر به مشاغل دیگر روی آورده‌اند.

در این باره اکبر رضوانیان عضو هیأت مدیره جامعه اقامتگاه‌های بوم‌گردی کشور به خبرنگار مهر گفت: در روزهای اول شیوع کرونا گفتیم که در این مدت می‌توانیم به موضوع آموزش و ارزیابی بپردازیم. جامعه حرفه‌ای بوم گردی اعتقاد داشت آموزش در اولویت است. یک سال و نیم پیگیری کردیم اما هیچ اتفاقی نیفتاد. به ما گفتند که شما جامعه بوم گردی چرا رئیس هیأت مدیره دارید، باید مدیرعامل داشته باشید، این هم یکی از ایرادات عجیبی بود که به ما وارد کردند. قرار بود شرکت‌های ارزیاب فعالیت داشته باشند و کارهایی را به سرانجام برسانیم قرار بود دوره‌های آموزشی تعریف شود و برخی از افراد به عنوان ارزیاب در این دوره‌ها شرکت کنند. اداره کل نظارت و آموزش قرار بود این دوره‌ها را برگزار کند که نکرد. اما هیچکدام از این اتفاقات در دوران کرونا نیفتاد.

به گفته رضوانیان امهال مالیات و اختصاص وام و بسته‌های حمایتی و.... نتوانست به کمک بوم گردی‌ها بیاید چون یا انجام نشدند یا پیگیری نشد بنابراین در حال حاضر بوم گردی‌ها در کشور مانند یک پیکر بی جانی شده‌اند که امکان برگشت شان به گردشگری نیست. به خصوص اینکه در حال حاضر جاده‌ها بسته است و مردم نمی‌توانند به سفر بروند اگر هم به سفر بروند کدام منطقه گردشگری باز است که از آن استفاده کنند؟

وی در ادامه بیان کرد: در سال ۹۹ گفتیم شیوع کرونا به این زودی‌ها تمام نمی‌شود بوم گردی‌ها خانه‌هایی هستند که در مکان‌های شلوغ شهری قرار ندارند از طرفی می‌توان با رعایت پروتکل‌ها، آنها را باز کرد و مهمان پذیرفت. به عنوان مثال زمانی که یک خانواده در آن واحد بوم گردی یا خانه حضور دارند، خانواده دیگری پذیرش نشوند. ضمن اینکه بوم گردی‌ها دارای فضای باز و حیاط هستند و از این نظر هم مشکلی وجود ندارد. صبحانه هم به صورت پک به مهمانان داده می‌شود. همچنین با داشتن برگه رزرو امکان تردد این افراد در جاده‌ها با خودروی شخصی وجود داشته باشد. چون خودروی شخصی ایمن تر از اتوبوسی است که در آن ۲۵ نفر حضور دارند. متأسفانه چون نتوانستند سفر را مدیریت کنند؛ آن را تعطیل کردند و موجب شدند که مشکلات زیادی برای بوم گردی‌ها ایجاد شود چون به هر حال قبض آب و برقی که سال گذشته ارزان‌تر بود امسال گران‌تر شده اما آن بوم گردی هیچ مسافری نداشته تا هزینه‌هایش را به عنوان یک واحد اقتصادی تأمین کند.

رضوانیان بیان کرد: به همین دلایل برخی از مدیران بوم گردی‌ها تصمیم گفته‌اند یا آن واحد را تعطیل کنند یا تجهیزاتشان را به فروش برسانند. برخی دیگر این خانه‌ها را برای فروش گذاشته‌اند یا واگذار کرده‌اند. تبلیغ یکی از آنها را در سایت‌ها دیده‌ام که بسیار ناراحت کننده بود. حتی رئیس جامعه حرفه‌ای بوم گردی خانه‌اش را واگذار کرده است. برخی دیگر به فعالیت‌های دیگری روی آورده‌اند.

رضوانیان گفت: تاب‌آوری یک واحد اقتصادی مگر چقدر است داستان افت فعالیت‌های گردشگری از دو سال است که وجود دارد در این مدت چه تلاشی برای جبران این خسارت‌ها شد؟ پیشنهاد شد حداقل در بحث گردشگری خارجی، هر کسی که دو دوز واکسن را تزریق کرده به ایران بیاید تا کمی این تاب‌آوری جبران شود اما با این پیشنهاد هم موافقت نکردند. ما امیدواریم وزیر جدید میراث فرهنگی به این درک رسیده باشد که دیگر توانی برای گردشگری باقی نمانده است.

آشپزی

سیر سیاه

تولید سیر سیاه در ایران: از سال ۱۳۹۸ تولید سیر سیاه در ایران برای اولین بار از شهر شیراز شروع شد و با گذشت زمان ایران تبدیل به ۶ کشور پیشرو در زمینه تولید سیر سیاه شده است.

مقایسه خواص سیر سیاه و سیر خام: براساس مطالعات علمی انجام شده روی سیر سیاه محققین متوجه شدند که سیر خام طی فرایند تخمیر خواص جدیدی پیدا کرده و مواد مغذی و مفید آن چند برابر می شود. آنتی اکسیدان ها، پلی فنول ها و فلاونوئید ها که خواص ضد سرطانی دارند در سیر سیاه ۴ - ۵ برابر می شوند. سیر سیاه شیرین است ولی سیر سفید مزه ای تند دارد. سیر سیاه بر خلاف سیر خام بو ندارد. سیر سیاه بافت نرم و ژله ای دارد.

پلی فنول: پلی فنول ها سبب تقویت سیستم ایمنی بدن می شود و بر اساس مطالعات علمی برای پیشگیری و درمان سرطان و بیماریهای قلبی عروقی، کنترل دیابت نوع ۲ و پیشگیری از چاقی و افزایش متابولیسم بدن، شادابی پوست، سلامت روده و پیشگیری از عفونت میکروبی بسیار مفیدند. بر اساس پژوهشی که توسط محققین ایرانی انجام شده، افزایش مصرف مواد غذایی سرشار از پلی فنول باعث کاهش بیماری های قلبی عروقی و دیابت می شود.

آلیسین: بوی تند سیر به دلیل وجود ترکیب سولفوری به نام آلیسین است که خواص آنتی بیوتیک، ضد ویروس، ضد انگل و ضد قارچ دارد. بوی بد سیر برای دفاع از خود و خورده نشدن توسط حیوانات است. آلیسین سیر در فرایند تخمیر تبدیل به ترکیبات آنتی اکسیدان می شود که خاصیت درمانی سیر را چندین برابر می کند و با این که مقدار آلیسین در سیر بسیار کم می شود ولی در عوض بوی بد سیر هم از بین می رود.

خواص سیر سیاه: بر اساس تحقیقات انجام شده سیر سیاه خاصیت آنتی اکسیدان و ضد سرطان قوی، ضد حساسیت، ضد دیابت و کنترل قند خون و ضد التهاب، کاهش وزن و لاغری، کاهش چربی خون، پیشگیری از گرفتگی عروق و محافظت از کبد دارد.

خواص سیر سیاه برای پیشگیری و درمان سرطان: مقدار زیاد آنتی اکسیدان موجود در سیر سیاه باعث می شود به خوبی با اثرات مخرب رادیکال های آزاد در بدن که عامل ایجاد سرطان هستند مقابله کند. در فرایند تخمیر سیر، مقدار زیادی از ترکیبات اروگانوسولفور تولید می شود که نقش مهمی در از بین بردن رادیکال های آزاد دارد. پژوهشی که روی سرطان معده انجام شد، نشان داده است که مصرف سیر سیاه میتواند حجم و وزن تومورهای سرطان را کاهش دهد. در پژوهشی دیگر مشخص شد که سیر سیاه باعث کاهش رشد سلولهای سرطان روده می شود.

خواص سیر سیاه برای لاغری: براساس پژوهش های علمی که بر روی خواص سیر سیاه برای لاغری انجام شده است ارتباط مستقیم بین مصرف سیر سیاه و لاغری وجود ارد از جمله کاهش چربی شکم ، کاهش کلسترول ، تنظیم سوخت و ساز چربی که کنجر به کاهش وزن قابل توجه می شود. در یک پژوهش دیگر به مدت ۹۱ روز به موش ها غذای پرچرب داند تا آثار چاقی ، افزایش قند خون و چربی خون ، آسیب های کبدی و کلیوی در موش ها ظاهر شد سپس غذای پرچرب برای موش ها قطع شده و به آن ها سیر سیاه دادند و بعد از مدتی با کاهش وزن ، کاهش چربی خون و بهبود کبد د ر موش ها مشاهده شد.

خواص سیر سیاه برای زودانزالی: یکی از خواص سیر سیاه برای زودانزالی است البته در زمینه خواص سیر سیاه و زودانزالی تحقیق مستقیم انجام نشده است ولی تحقیقات علمی نشان میدهند که مصرف مواد غذایی حاوی منیزیم و روی می تواند به درمان زودانزالی کمک کنید. برای اثبات علمی ارتباط بین سیر سیاه و زود انزالی به تحقیق و بررسی بیشتری نیاز است ولی به صورت تجربی افراد زیادی در این زمینه نتیجه گرفته اند با این که سیرسیاه برای زودانزالی مفید است ولی به تنهایی نمی تونند کارساز باشد و نباید اثر معجزه آسایی از آن انتظار داشته باشید.

خواص سیر سیاه برای نعوظ: سیر طبع سرد و خشک دارد وبه عنوان یک داروی طبیعی برای افزایش قدرت جنسی مردان است که می تواند تمایل و توانایی جنسی مردان را افزایش دهید و از قدیم خواص سیر سیاه برای نعوظ شناخته شده بوده است البته تحقیق علمی مستقیم در این زمینه هنوز انجام نشده است.

خواص سیر سیاه برای دیابت: بررسی های انجام شده در زمینه خواص سیر سیاه برای دیابت نشان می دهد که مصرف سیر سیاه با افزایش انسولین خون یا کاهش مقاومت به انسولین باعث بهبود هموستاز و کنترل قند خون می شود. براساس پژوهش های انجام شده مصرف آنتی اکسیدان ها باعث پیشگیری از دیابت می شود که سیر سیاه چندین برابر سیر سفید آنتی اکسیدان دارد بنابراین می تواند مفیدتر باشد.

منبع: بیتوته

درمان با ورزش

درمان اختلالات دهلیز گوش با تمرینات توانبخشی دهلیزی

توانبخشی دهلیزی چیست؟ افرادی که دچار اختلال در بخش دهلیزی گوش خود شده اند، می توانند با روش توانبخشی دهلیزی که به آن VRT هم گفته می شود، اختلالات را درمان کنند و سلامت فرد را به او برگردانند. پایه توانبخشی دهلیزی، ورزش است. فعالیت های بدنی مناسب و به اندازه می توانند باعث تحریک شدن دهلیز فرد شوند، و در نتیجه، فرد کاهش علائم اختلال دهلیزی را به مرور زمان تجربه خواهد کرد. البته نکته مهم این است که بسیاری از افراد نمی توانند به حالت اول خود برگردند و اختلالات مربوط به دهلیز، در آنها باقی خواهد ماند. فعالیت های مربوط به توانبخشی دهلیزی، می توانند احساس بهتری به فرد بدهند و بخش دهلیزی گوش را تحریک به فعالیت بیشتر کنند.

انواع توانبخشی دهلیزی: روش های مختلفی برای توانبخشی دهلیزی وجود دارند، که بعضی از افراد تنها با یکی از این روش ها مشکل خود را حل می کنند. اما در برخی موارد ممکن است که هر سه روش نیز بر روی بهتر شدن تعادل افراد تأثیر نگذارند. مشکلات مربوط به بخش دهلیزی گوش داخلی، متفاوت از یک دیگر هستند و روش های درمانی مربوط به آنها متفاوت خواهد بود. در ادامه مطلب، این سه روش توانبخشی دهلیزی را به شما معرفی کرده و آنها را توضیح خواهیم داد.

۱. تثبیت کردن دید از روش های توانبخشی دهلیزی : می توان گفت که مهمترین حس انسان، حس بینایی است. بخش دهلیزی گوش داخلی می تواند در فعالیت صحیح چشم ها و بینایی درست نقش داشته باشد. در برخی از موارد، اختلالات دهلیزی باعث ایجاد اختلال در بینایی نیز می شوند. در این صورت، از روش توانبخشی تثبیت دید استفاده می شود تا افراد بتوانند اختلالات موجود در بینایی خود را درمان کنند. تمرین های مختلفی برای تثبیت کردن دید انسان انجام می شود. حتی بعضی از حرکات به هدف جایگزین کردن لامسه و بینایی برای انجام فعالیت های دهلیز گوش انجام می شوند. یکی از تمرین های مهم در تثبیت کردن دید افرادی که دچار اختلالات دهلیزی شده اند، خیره شدن به یک جسم در فاصله های دور و یا نزدیک است. این تمرین، باعث تحریک شدن دهلیز می شود و می تواند به مرور زمان، دهلیز را وادار به کار کند. در این روش توانبخشی، فردی که دچار اختلال دهلیزی است، باید از زاویه های دید مختلف به جسم نگاه کند و روی آن متمرکز شود.

۲. تمرینات مربوط به حفظ تعادل از روش های توانبخشی دهلیزی : یکی دیگر از مشکلاتی که افراد دارای اختلال در دهلیز گوش با آن دست و پنجه نرم می کنند، اختلال در تعادل است. در برخی از موارد، مشکل آنقدر جدی است که فرد بیمار نمی تواند حتی روی پاهای خودش بایستد. در این حالت، با استفاده از تکنیک های مربوط به توانبخشی دهلیزی، می توان تعادل را در افراد بیمار بهبود بخشید و یا حتی در مواردی، مشکلات مربوط به تعادل را به طور کامل برطرف کرد. تمریناتی که مربوط به حفظ تعادل هستند، باید در یک شرایط کنترل شده و ایمن انجام شوند، زیرا بیمار ممکن است در هر لحظه تعادل خود را از دست بدهد و روی زمین بیفتد. در نتیجه، محیط مربوط به انجام تمرینات حفظ تعادل باید طوری طراحی شده باشد که باعث آسیب دیدگی فرد بیمار نشود. یکی از تمرینات مربوط به حفظ تعادل، راه رفتن است. در واقع راه رفتن، یکی از رایج ترین تمرین های مربوط به حفظ تعادل است و در محیط های صاف و یا ناهموار صورت می گیرد. تمرینات بسیار گوناگونی برای حفظ تعادل و توانبخشی دهلیزی وجود دارند که بر روی اعمالی مانند راه رفتن، ایستادن، نشستن، خم شدن، چرخیدن، نگه داشتن اجسام و... تمرکز دارند. این تمرین ها، می توانند باعث بهبودی سریع بیمار شوند و علائم مربوط به اختلالات دهلیزی در زمینه تعادل را کاهش دهند. سرگیجه وضعیتی حمله خوش خیم، یک نوع بیماری است که بسیار جدی است و افرادی که دچار این بیماری هستند، نمی توانند در تمرین های مربوط به حفظ تعادل شرکت کنند و نباید تمرین های مربوط به آن را انجام دهند.

۳. خوگیری از روش های توانبخشی دهلیزی: خوگیری، یکی دیگر از روش های توانبخشی دهلیزی است. در این روش، درمان سرگیجه یکی از مهمترین اهداف است و افراد بیماری که دچار سرگیجه در حین انجام حرکات سریع می شوند، با این روش توانبخشی درمان می شوند.حرکاتی که در خوگیری توسط افراد بیمار انجام می شوند، همان حرکاتی هستند که بیمار با انجام دادن سریع آنها دچار سرگیجه می شود. بیمار، این حرکات را در ابتدا با سرعت بسیار پایین انجام می دهد. این تمرین باید آنقدر تکرار شود تا بیمار دچار سرگیجه نشود و بتواند این حرکت را در حالت کند به خوبی انجام دهد. هنگامی که فرد بیمار توانست حرکت مربوط به خوگیری را با سرعت پایین انجام دهد، باید سرعت انجام آن حرکت را بالا ببرد. انجام دادن این حرکات با سرعت بیشتر، می تواند میزان تمرکز و تعادل بدن را بالاتر ببرد و در نتیجه، از شدت سرگیجه در هنگام انجام این حرکات کاسته خواهد شد.

منبع: بیتوته

بررسی ۷۰ سال حضور متمول‌ها؛

سرنوشت میلیاردرهایی که به فوتبال آمدند

از زمانی که یک متمول وارد فوتبال شد و با هزینه‌های سرسام‌آور برای رسیدن به شهرت و محبوبیت تیمداری کرد و چند سال بعد منحلش کرد حدود ۷۰ سال می‌گذرد اما «در» همچنان روی همان پاشنه می چرخد!

به گزارش مهر، چند سال بعد از اینکه تیم ملی فوتبال ایران نخستین بازی رسمی اش را انجام داد و هیجان این رشته را بین مردم آورد(۱۳۲۰ برابر افغانستان) سروکله اولین فرد متمول در فوتبال پیدا شد تا بازیکنان را هوایی کند و با پرداخت پول های کلان و هدیه های پر زرق و برق خودی نشان دهد.

این اتفاق در دهه ۳۰ رخ داد و طی آن فردی به نام «میرزا معتمد» تیم فوتبال شعاع را تشکیل داد و با جذب بازیکنان مطرح آن دوره تلاش کرد نامی برای خود دست و پا کند. او برای این که بتواند بازیکنان سرشناس و مهم آن روزگار را به خدمت بگیرد هدایای مثل موتور یا اتومبیل به آنها هدیه داد.

با این حال عمر این تیم خیلی زیاد نبود و با ظهور تیم هایی مثل دارایی، پرسپولیس و ... میرزا معتمد از تیمداری منصرف شد و شعاع به اولین تیمی تبدیل شد که با رها شدن توسط مالکش از بین رفت و اواخر دهه ۴۰ به طور کامل منحل شد و دیگری اثری از آن در فوتبال ایران باقی نماند.

چند سال بعد و در حالی که دهه ۵۰ از نیمه عبور کرده بود عطاالله مهاجرانی به همراه برادرش تیم ابومسلم را در خراسان تشکیل دادند و آنها هم سعی کردند با جذب بهترین بازیکنان استان و حتی کشور این تیم را به عنوان قهرمانی برسانند و خودشان هم به شهرت و مقبولیت اجتماعی برسند.

البته تفاوت مهاجرانی ها با میرزا معتمد این بود که با وجود کناره گیری خودشان از حمایت از ابومسلم، تیم را منحل نکردند و آن را به تربیت بدنی خراسان و بعدها هیات فوتبال واگذار کردند اما در نهایت ابومسلم هم چاره ای جز نابودی نداشت و در دهه ۸۰ به طور کامل منحل شد و اثری از آن باقی نماند.

شرایط فوتبال ایران بعد از انقلاب متفاوت شد و افراد بیشتری برای خودنمایی و رسیدن به شهرت به عرصه تیمداری قدم گذاشتند اما آنها هم همان راهی را رفتند که پیشینیان رفته بودند.

دهه ۶۰ که فوتبال ایران بیشتر در «باشگاه های تهران» خلاصه شده بود و همه جذابیتش هم برای رقابت تیم های استقلال و پرسپولیس و افزودن تعداد قهرمانی های این دو تیم بود، ورود یک تیم جدید شرایط را متفاوت کرد اما نتوانست از اقتدار سرخابی ها بکاهد.

تیم پورا که متعلق به مالک شرکت پوست و روده بود با خرید چند بازیکنان مطرح آن دوره وارد فوتبال باشگاهی تهران شد و چند سالی در این رده حضور داشت اما خیلی زود منحل شد. حاج محمد صوفیانی با خریدن امتیاز تیم کیان و جذب بازیکنانی مثل فنونی زاده، قلیچ، رحیم یوسفی، محمدرضا شکورزاده و ... گام در رقابتهای باشگاه های تهران گذاشت اما تب تند او هم زود فروکش کرد.

چند سال بعد برادران مداح وارد فوتبال شدند و تیمی با نام بهمن را وارد عرصه فوتبال باشگاهی کردند که البته این تیم هم به سرنوشت قبلی ها گرفتار شد.

بهمن در سال ۱۳۷۲ حیات خود را با خرید امتیاز باشگاه بانک سپه در فوتبال ایران آغاز کرد و پس از دو سال نیز به کرج منتقل شد تا با عنوان بهمن کرج در لیگ آزادگان حضور یابد. آنها در این مدت توانستند به یک قهرمانی و دو نایب قهرمانی جام حذفی و دو نایب قهرمانی لیگ آزادگان دست پیدا کنند.

مالک بهمن هم برای اسم و رسم دار شدن در فوتبال و البته تبلیغ برند اتومبیلی که در اختیار برخی بازیکنان هم گرفت خیلی از چهره های سرشناس فوتبال آن دوره را در تیمش جمع کرد و یک رقیب جدی برای استقلال و پرسپولیس به شمار می رفت با این حال ریخت و پاش های او هم در سال ۱۳۷۹ تمام شد و با اعلام انحلال تیم بهمن امتیاز آن را به تیم پیکان واگذار کرد.

دهه هشتاد را باید یکی از شلوغ ترین دهه های حضور افراد متمول و عشق شهرت در فوتبال ایران نامید. دهه ای که تیم هایی مثل استقلال اهواز با مدیریت و مالکیت برادران شفیعی زاده و استیل آذین با حسین هدایتی چند صباحی تاختند اما مالکان آن به سرنوشت قبلی ها دچار شدند و دیگر اثری از این تیم ها باقی نماند.

شفیعی زاده هر چند که استقلال اهواز را داشت اما نیم نگاهی هم به استقلال تهران داشت و برای رسیدن به شهرت بیشتر کمک های مالی زیادی را هم به باشگاه تهرانی انجام داد. او حتی در مقطعی احمدرضا عابدزاده را هم به اهواز برد تا بتواند از کنار او تیمش را به سطح اول فوتبال ایران برساند اما هیچ وقت به خواسته اش نرسید و استقلال اهواز چند وقت بعد منحل شد و تغییر نام داد.

اما ماجرای حسین هدایتی و تیم فوتبال استیل آذین عجیب تر از همه اینها بود. مالکی که با تشکیل این تیم تعداد زیادی از بازیکنان شاخص و ملی پوش فوتبال ایران را جذب کرد و یک سال جنجالی را در فوتبال ایران رقم زد اما خیلی زود تب تندش فروکش کرد و در نهایت هم به دلیل پرونده های اقتصادی سر از زندان در آورد و دیگر اثری هم از استیل آذین در فوتبال ایران نماند.

هدایتی هر چند که استیل آذین را تشکیل داد اما هدف اصلی اش پرسپولیس بود و چندین سال به این تیم کمک مالی کرد و حتی نشان های افتخار را هم از مسئولان این باشگاه دریافت کرد اما در نهایت تیم تحت مالکیت او منحل شد و خودش هم به دلیل پرونده های اقتصادی به زندان رفت.

در کنار این دو تیم داماش گیلان هم اواسط دهه ۹۰ به یکی از تیم هایی تبدیل شد که مالک خصوصی و متمول داشت. امیر منصور آریا (مه آفرید خسروی) هم تلاش کرد تا از طریق فوتبال به شهرت برسد اما مشکلات داماش آنقدر زیاد شد و افراد اطراف او مشکل دار شدند که در نهایت این تیم هم چاره ای جز انحلال و تغییر نام پیدا نکرد. او جزو افرادی بود که گفته می شد چند هزار میلیارد اختلاس کرده است.

دهه ۹۰ یک چالش بزرگ دیگر را هم برای فوتبال ایران به همراه داشت. محمدرضا زنوزی مرد متمول تبریزی امتیاز تیم تراکتور را از سپاه خرید و برای آنکه این تیم را به سطح اول فوتبال ایران برگرداند هزینه های زیادی کرد و به برخی بازیکنان ایرانی دلاری پول داد و بازیکنان و مربیان خارجی زیادی را هم به خدمت گرفت اما هیچگاه نتوانست مدیریت درستی در تیمش داشته باشد و پس از چند بار قهر و آشتی روز ۱۳ شهریور سال ۱۴۰۰ اعلام کرد تراکتور را نمی خواهد!

زنوزی در شرایطی تراکتور را رها کرد که به گفته آنچه به نقل از خودش منتشر شد ۳۸۸ میلیارد تومان بابت این تیم بدهی دارد که همین بدهی باعث بسته شدن پنجره نقل و انتقالات سرخپوشان تبریزی شده است.

در این سالها البته شرکت ها و نهادهایی هم بودند که با پول دولت قصد تیمداری داشتند اما هر کدام در مقطعی نامی در فوتبال بر سر زبان ها انداختند اما خیلی زود از چرخه خارج شدند. تیم هایی مثل دارایی، بانک سپه، عقاب، هما، بانک ملی، بانک تجارت، بنیادشهید، پاس تهران، راه آهن، نفت تهران و ... با مدیریت منابع دولتی وارد فوتبال ایران شدند اما هر کدام بنا بر دلایلی از این چرخه حذف شدند.

کارخانه:

برای آسیایی به ۷ المپیکی استراحت دادیم

سرپرست تیم ملی والیبال می گوید برای مسابقات آسیایی به ۷ بازیکن المپیکی استراحت داده شده است.

به گزارش ایسنا، مصطفی کارخانه سرپرست تیم ملی والیبال ایران درحاشیه تمرین بلندقامتان ایران گفت: از خبرنگاران تشکر می‌کنم که والیبال را همراهی می‌کنند. شرایط والیبال خاص است و باید به جای خود برگردد و قهرمان آسیا شود. باید در مسابقات جهانی بدرخشیدم چرا که بازیکنان و فدراسیون خوبی داریم.

او ادامه داد: دو ماه است در لباس سرپرستی آمده ام و به عنوان سرباز خوشحالم که هستم. کادر فنی و عطایی صادقانه زحمت کشیده و در این ۲ ماه تیم را خالص و پرتلاش دیده ام. همه با تلاش فراوان دنبال هدفی بزرگ هستند و من این موضوع را می بینم. همه چیز مهیا است برای اعزام خوب و قهرمانی آسیا و هدف ما قهرمانی در رقابتهای پیش رو است. تمام تلاش و تمرینات را برای قهرمانی خواهیم کرد و امیدوارم اتفاقات خوبی رخ دهد.

او ادامه داد: تیم ملی والیبال در گذشته به ۱۲ بازیکن منتهی می‌شد. احساس می‌کنم خستگی در چهره بازیکنان باتجربه وجود داشت، برای همین به ۷ بازیکن المپیکی استراحت دادیم. تیم به روح تازه و اندیشه تازه نیاز دارد و جوانان سرمایه ما هستند.

کارخانه گفت: بازیکنان باتجربه هم سرمایه ما هستند اما سیاست فدراسیون و عطایی این بود که به دلیل خستگی، فضا به جوانان داده شود .

کارخانه ادامه داد: هر روز تمرین می کنیم و بچه ها عطش قهرمانی دارند. کوچک ترین بی انضباطی در تیم ندیدیم و هرکس وظایف خود را انجام می‌دهد. معروف به عنوان سرمایه ملی ما بوده و خیلی ها برای او زحمت کشیده اند. عطایی هم سرمایه این مملکت است و امیدوارم با مربی ایرانی اتفاق خوبی بیفتد. ایرانی هیچ چیز کمتر از خارجی ندارد. به آلکنو می گویم که تیم هشتم جهان را به دوازدهم جهان تبدیل کردی. اگر در جلسه آلکنو بودم به او حتما این حرف را می گفتم، چرا که جوانان سرمایه های ملی ما هستند.

او ادامه داد: وظیفه ما است که با جوانان برویم و به بزرگسالان استراحت دهیم. اگر اول و دوم مسابقات آسیایی شویم به مسابقات جهانی خواهیم رفت و شاید در بازی های آینده به بازیکنان باتجربه بازی دهیم. بازیکنان باتجربه نیاز به استراحت داشتند و جوانان هم سرمایه ما هستند.

کارخانه گفت: بردیا سعادت قراردادی با باشگاه کره ای داشت. عطایی تلاش می کند در جوانان به او بازی دهد. سعادت از فدراسیون مجوز داشت که به باشگاه کره ای برود. حتی لباس سعادت را به مسابقات آسیایی می بریم و باید دید چه اتفاقی خواهد افتاد.

جانشین «جعفر سمیعی» مشخص شد!

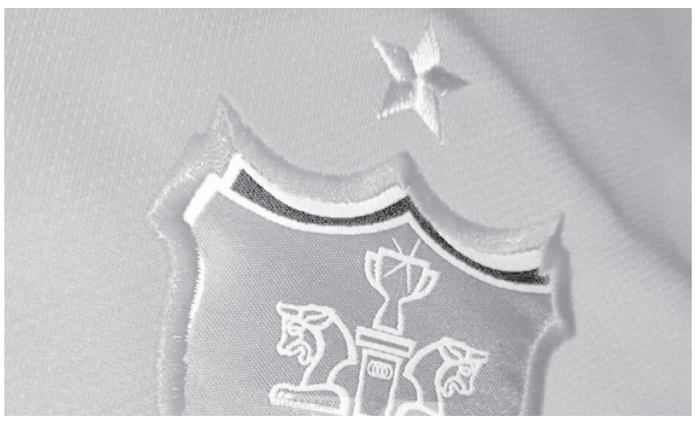

باشگاه پرسپولیس که چند ماه آرام را از نظر مدیریتی پشت سرگذاشته بود با تصمیم جعفر سمیعی وارد مرحله جدیدی شده اما هیات مدیره باشگاه نمی‌خواهد اجازه اختلالی در وضعیت این تیم بوجود بیاید.

به گزارش مهر، تغییر دولت و به دنبال آن انتخاب وزیر جدید ورزش و جوانان شرایط متفاوتی را برای مدیرعامل باشگاه پرسپولیس بوجود آورد تا تصمیمش برای جدایی از این باشگاه را بگیرد.

جعفر سمیعی که اوایل آبان ماه سال گذشته به عنوان یک فرد غیر ورزشی مدیریت باشگاه پرسپولیس را برعهده گرفت، در این مدت مدیریتی بی حاشیه و آرام را داشت و تیم تحت مدیریت او توانست برای پنجمین بار متوالی قهرمان لیگ برتر شود.

مدیرعامل باشگاه پرسپولیس البته کمترین مشکل را با کادر فنی و بازیکنان داشت و بیشترین دغدغه اش رفع مشکلات اقتصادی و پرداخت بدهی‌های سنگین و کمرشکن پرسپولیس به خارجی‌های خود بود که انرژی زیادی را از سمیعی گرفت.

فشار روانی ناشی از پرداخت بدهی‌ها برای فرار از محرومیت‌های سنگین‌تر جعفر سمیعی را به فکر جدا شدن از این باشگاه انداخت اما شرایطی که پرسپولیس داشت به وی اجازه نداد زودتر از این تصمیمش را اعلام کند.

با تغییر دولت و آمدن حمید سجادی به عنوان وزیر جدید مدیرعامل باشگاه پرسپولیس نیز تصمیمش را عملی کرد و در نشستی که روز شنبه با وزیر ورزش داشتند اعلام کرد دیگر نمی‌خواهد به فعالیتش ادامه دهد.

در این جلسه اعضای هیأت مدیره باشگاه و حتی وزیر ورزش خواستار ادامه همکاری سمیعی با پرسپولیس می‌شوند اما وی تاکید می‌کند که تمایلی به ادامه فعالیت ندارد و از فردا هم به باشگاه نخواهد رفت!

با اصرار سمیعی بر تصمیمی که گرفته است اعضای هیأت مدیره شرایط را برای وزیر ورزش توضیح می‌دهند و با توجه به در پیش بودن دیدار مرحله یک هشتم نهایی لیگ قهرمانان آسیا با استقلال تاجیکستان از حمید سجادی می‌خواهند که سریعاً تصمیمی بگیرد که باشگاه با مشکلات تازه ای مواجه نشود.

مهر کسب اطلاع کرد جمع بندی مسئولان تصمیم گیرنده در مورد باشگاه پرسپولیس این می‌شود که مجید صدری که عضو هیأت مدیره است و در مدت حضورش کمک‌های مالی خوب و گره گشایی را هم به این باشگاه داشته است به عنوان سرپرست یا مدیرعامل مدیریت باشگاه را برعهده بگیرد تا اختلالی در امورات سرخپوشان صورت نگیرد.

با این حال حمید سجادی وزیر ورزش تصمیم گیری نهایی در این مورد را به روزهای آینده موکول می‌کند و قول می‌دهد که در دو سه روز آینده تصمیم نهایی در این مورد را بگیرد و تکلیف مدیریت باشگاه را روشن کند. او همچنان اصرار دارد که جعفر سمیعی مدیرعامل سرخپوشان بماند اما مدیرعامل سرخ‌ها اصرار دارد که برود.

اسماعیلی به جمع آبی‌پوشان در آسیا می‌پیوندد؟

شرایط حضور فرشید اسماعیلی در بازی مقابل الهلال عربستان درحالی در هاله‌ای از ابهام قرار دارد که این بازیکن همچنان قراردادی با باشگاه استقلال امضا نکرده است.

به گزارش ایسنا، فرشید اسماعیلی بازیکن تیم فوتبال استقلال جزو بازیکنانی بود که کادر فنی قید حضور این بازیکن در جمع آبی‌ها را زده بود اما با برطرف شدن مشکلات میان کادر فنی و اسماعیلی، فرهاد مجیدی تقاضا کرد تا با این بازیکن تمدید قرارداد شود.

اسماعیلی با وجود شرایط نامعلوم خود در استقلال، تمرینات اختصاصی خود را پیش گرفت و تا اعلام کادر فنی مبنی بر حفظ او، این روند را ادامه داد.

همانطور که مشخص است، آبی‌پوشان روز ۲۲ شهریور مقابل الهلال عربستان در یک هشتم نهایی لیگ قهرمانان آسیا دیدار دارند و یکی از دغدغه‌های کادر فنی استقلال، حضور این بازیکن در جمع آبی‌ها است.

با وجود این مساله، تا این لحظه مدیران استقلال زمینه جدی برای تمدید قرارداد با اسماعیلی فراهم نکرده‌اند و اگر تا قبل مهلت قانونی اعلام لیست نهایی استقلال برای لیگ قهرمانان آسیا، قرارداد این بازیکن تمدید نشود، اسماعیلی نمی‌تواند آبی‌ها را در بازی مقابل الهلال عربستان همراهی کند.

خاک پای پیشکسوتان هستم

وزیر ورزش و جوانان گفت: خاک پای پیشکسوتان و گوش شنوای ورزش کشور هستم.

به گزارش ایرنا، «حمید سجادی» در آیین رونمایی از سردیس بنیانگذار و پیشکسوت بوکس ایران اظهار داشت: در هر کدام از جلسات که می‌روم، می‌آموزم و امیدوارم این روند در کنار پیشکسوتان ادامه داشته باشد تا تصمیمات ما حال ورزش کشور را بهبود دهد.

وی افزود: کار ورزش بسیار زیاد است و انجام آن‌ها نیاز به درک ورزشی دارد و من از خدا خواستار دادن این درک هستم. من خاک پای همه پیشکسوتان و گوش شنوای ورزش کشور به ویژه پیشکسوتان هستم. مثل اسفنج فشارها را به خود جذب می‌کنم اما مانند کوه در مقابل سختی‌ها ایستادگی خواهم کرد و مقابل پیشکسوتان تا کمر خم می‌شوم.

وزیر ورزش تصریح کرد: هر کس در ورزش یک روز زودتر از من آمده باشد و هر کسی عاشق و دلباخته ورزش است برای من پیشکسوت به شمار می‌آید. در پیشگاه پیشکسوتان متعهد هستم و تا جایی که خداوند به من عقل و درایت داده، با کمک مشاوران ساحت پیشکسوت بیشتر از گذشته حفظ شود.

وی اضافه کرد: به شرطی که اخلاق حفظ شود، در ورزش کشورمان هیچ کس جای دیگری را تنگ نمی‌کند. در مجلس شورای اسلامی از موافقان و مخالفان درس‌های زیادی آموختم. به عنوان سرباز ولایت و کشور هیچ گاه کشورم را با دنیا عوض نکردم. در سفرها همان روز اول دلم برای کشورم تنگ می‌شد. در بدو ورود به ایران بوی آن را استشمام می‌کردم. در جایی یادم است که «امیررضا خادم» در یک سفر می‌گفت دلم برای شنیدن صدای اذان در ایران تنگ شده است.

سجادی در پایان گفت: جناب «سیدرضا صالحی امیری»؛ من می‌دانم شما چه کارهایی انجام می دهید. اتفاقات خوب در کمیته ملی المپیک را با سلول‌های بدنم درک می‌کنم. این اقدامات اسطوره‌سازی و تاریخ‌سازی است. امیدوارم وزارت ورزش وجوانان نیز بتواند پا به پای کمیته ملی المپیک پیش برود.

سجادی از طرف پیشکسوتان حاضر در این نشست از رییس و اعضای هیات اجرایی کمیته المپیک قدردانی کرد.

آیین رونمایی از سردیس بنیانگذار و پیشکسوت بوکس ایران باحضور وزیر ورزش و رییس کمیته مای المپیک و شماری از پیشکسوتان در آکادمی ملی المپیک برگزار شد.

تعلیق بازی برزیل–آرژانتین در دیداری جنجالی

با ورود پلیس فدرال برزیل برای دستگیری چند بازیکن آرژانتین دیدار برزیل و آرژانتین در انتخابی جام جهانی لغو شد.

به گزارش ایسنا و به نقل از استار، در اتفاقی عجیب، جنجالی و دور از ذهن بازی تیم‌های ملی فوتبال آرژانتین و برزیل در انتخابی جام جهانی ۲۰۲۲ قطر به دلیل حضور دخالت پلیس برزیل برای دستگیری چند بازیکن آرژانتینی در دقیقه ۵ به حالت تعلیق درآمد.

امیلیانو مارتینس، کریستین رومرو و جووانی لوسلسو با وجود کسب جواز حضور در این بازی به دلیل طی نکرده دوره قرنطینه و دروغ گفتن به پلیس در این باره، تحت تعقیب قرار گرفتند.

این بازیکنان قرنطینه ۱۴ روزه را برخلاف بازیکنان برزیلی که شاغل در لیگ برتر بودند و به همین دلیل تیم ملی کشورشان را همراهی نکردند، طی نکردند و به همین خاطر این دیدار بزرگ لغو شد و معلوم نیست این بازی در چه زمانی قرار است برگزار شود و تکلیف آن چه می شود.

دوومیدانی با سجادی به روزهای اوج خود باز می‌گردد

پیشکسوت دوومیدانی کشورمان گفت: «سیدحمید سجادی» از خاک خورده‌های دوومیدانی است و با حضور او به عنوان وزیر ورزش به روزهای خوب خود باز می‌گردیم.

«تیمور غیاثی» در گفت و گو با ایرنا، افزود: من یکی از خوشحال‌ترین آدم‌های روی زمین هستم، چرا که پس از سال‌ها سکان ورزش ایران به دست یک قهرمان ورزشی سپرده شد. سجادی را سال هاست می‌شناسم، او ۱۶ مدال آسیایی و جهانی دارد و یک چهره شاخص و بین‌المللی به شمار می‌رود و امروز باید گفت حق به حقدار رسید.

قهرمان سال‌های دور دوومیدانی ایران تاکید کرد: سجادی جدا از شاخصه‌هایی که دارد، فردی مثبت و مردمی است. او به خانه خودش آمده و افتخاری برای جامعه ورزش به ویژه خانواده بزرگ دوومیدانی است که شاهد حضور چنین فردی به عنوان وزیر ورزش و جوانان باشند. هر کاری که از دستمان بربیاد را انجام می‌دهیم و با شناختی که از او دارم مطمئن هستم با حضور او ورزش ایران و دوومیدانی به روزهای خوش خود باز می‌گردد.

پیشکسوت دوومیدانی ایران افزود: سجادی ۴۰ سال در ورزش ایران روزهای مختلف را تجربه کرده است و زیر و بم دوومیدانی را می داند و خواهید دید چه اشراف خوبی در ورزش دارد، ما در سال‌های آینده می‌توانیم شاهد اعتلای دوومیدانی ایران باشیم و بار دیگر مدال المپیک را به نام کشورمان به ثبت برسانیم. او در چند روز گذشته بازدیدی از مجموعه آفتاب انقلاب داشت و با خانواده بزرگ دوومیدانی از نزدیک صحبت کرد، مسایلی که وزیر ورزش و جوانان در این نشست مطرح کرد نشان داد تا چه حد به مشکلات ورزش و دوومیدانی آشناست و امروز امیدها در دل جامعه ورزش زنده شده است و امیدوارم روزهای خوب ورزش هر چه زودتر برسد.

پایگاه خبری تحلیلی عجب‌شیر پرس

توانمندی در دانایی و آگاهی است.
رسانه‌ها ابزار آگاهی و دانایی اند.

www.ajabshirpress.ir

اوقات شرعی شهر تهران

اذان صبح	طلوع آفتاب	اذان ظهر
۰۵:۱۵:۱۹	۰۶:۴۱:۱۵	۱۳:۰۲:۲۰
غروب آفتاب	اذان مغرب	نیمه شب شرعی
۱۹:۲۳:۲۵	۱۹:۴۱:۴۳	۰۰:۱۹:۲۲

روزنامه سراسری فرهنگی ـ اقتصادی

صاحب امتیاز و مدیر مسئول: جعفر شکوریان
طراحی: موسسه پژواک کتاب آذربایجان
سردبیر: زیر نظر شورای سردبیری
مدیر اجرایی: امید شکوریان
چاپ: کار و کارگر

آدرس: تبریز - چایکنار - جنب مسجد پل سنگی - خیابان مناف زاده - مجتمع الماس ورودی دوم - طبقه چهارم
تلفن دفتر: ۳۶۵۵۸۷۸۵ - ۳۶۵۶۷۶۶۰ - ۳۶۵۵۹۹۴۳ (۰۴۱)
۳۶۵۵۲۹۳۲ - ۳۶۵۵۲۹۰۵ - ۳۶۵۵۹۱۸۲
فاکس: ۳۶۵۶۶۲۸۸ -۰۴۱ تلفن همراه: ۰۹۱۴۳۰۱۰۵۷۳
www.shakourian.com
j.shakourian@gmail.com
@Ajabshirdaily
t.me/AjabshirNewspaper

عجب شیر
عجب شیر روزنامه سراسری صبح ایران
سه شنبه ۱۶ شهریور ماه ۱۴۰۰ – سال هشتم – شماره ۱۰۳۶

رییس شورای شهر مراغه:

شورای شهر رویکرد سرمایه گذاری و فرهنگی دارد

گزارش: رضا شکوری

ناصر رحمتی در نشست خبری شورای شهر گفت: رسانه ها بعنوان رکن چهارم دموکراسی نقش اصلی و بی بدیل را در جهت تنویر افکار عمومی ایفا می کنند رسانه ها با عمل به رسالت خویش می‌توانند ضمن ارایه راهنمایی های لازم باعث شکوفایی هر چه بیشتر حوزه های مختلف باشند.

به گزارش خبرنگار روزنامه عجب شیر، وی در رابطه با انتخاب شهردار گفت: شورای اسلامی شهر جلسات تخصصی و متعددی را در جهت انتخاب شهردار برگزار کرد که در نهایت چهار گزینه پایانی به دلیل عدم کسب آرا لازم از شورای شهر کنار گذاشته شدند و بلافاصله به دلیل اهمیت انتخاب شهردار و معطل نماندن مسایل شهری با رای پنج نفر از اعضا شورا شهر شهردار مراغه انتخاب شد.

وی افزود: انتخاب مهندس مقتومی بعنوان شهردار که فردی اجرایی و غیر سیاسی است باعث شد که حواشی انتخاب شهردار بعد از مدت ها تقریبا پایان بپذیرد.

وی اذعان کرد: شهرداری و شورا شهر دارای وظایف مختلفی می باشد که در کنار بحث های عمرانی - حوزه های فرهنگی و سرمایه گذاری نیز از اهمیت خاصی برخوردار می باشد که اولی (فرهنگ) باعث اعتلای کیفیت و آرامش روانی شهروندان می شود و دومی باعث به حرکت در آوردن مجموعه های مختلف با ورود سرمایه گذار خواهد بود.

وی ادامه داد: یکی از اصلی‌ترین اهداف شورای جدید افزایش رضایت عمومی آحاد مردم از نهاد شهرداری می باشد که در این راستا باید به سمت اسمارت سیتی حرکت کنیم.

سخنگوی شورا شهر نیز گفت: حفظ انسجام و وحدت شورای شهر در قبال پیش برد اهداف مدیریت شهری یکی از اصلی ترین دغدغه های اعضا شورای شهر مراغه می باشد.

وی اذعان کرد: در پیش برد اهداف مدیریت شهری و حقوق احاد مردم شریف شهر با هیچ کس تعارف نداریم.

رییس کمیسیون فرهنگی نیز در انتهای جلسه به اهمیت مسائل فرهنگی در بحث مدیریت شهری تاکید کرد و افزود: لازمه شکوفایی طرح های عمرانی و... در شهر داشتن پیوست فرهنگی آن می باشد.

رییس کمیسیون اداری مالی شورا با تاکید بر انظباط مالی در شهرداری گفت: بدون برنامه جامع مالی پیشبرد اهداف مدیریت شهری قابل تصور نیست و کمیسیون اداری مالی به طور مرتب گزارش های مالی را در اختیار رسانه ها خواهد گذاشت.

رییس کمیسیون عمران شهری با اشاره به بافت ناکارآمد شهری گفت: امید است شورای شهر و مجموعه مدیریت شهری در این دوره اقدامات مناسب و جهادی را در بحث بافت ناکارآمد انجام دهند.

رییس کمیسیون سرمایه گذاری نیز در پایان از بررسی پروژه های سرمایه گذاری قابل بحث در جلسات تخصصی این کمیسیون خبر داد و گفت: به زودی از پروژه های سرمایه گذاری شهر رو نمایی خواهیم کرد.

در این نشست خبری اعضا محترم شورا شهر به ارایه برنامه های مختلف خود در کمیسیون های مختلف شهری پرداختند.

خطیب‌زاده:

در مذاکرات مثبت هسته ای تعلل نمی کنیم

سخنگوی وزارت امور خارجه، اجلاس آتی شورای حکام آژانس بین‌المللی انرژی اتمی را نشستی عادی توصیف کرد و گفت: استفاده سیاسی از بستر آژانس پاسخ متفاوتی از سوی ایران دارد و هیچ طرفی نباید اشتباه محاسباتی کند.

به گزارش ایرنا، «سعید خطیب‌زاده» در نشست خبری مجازی با رسانه‌ها با گرامیداشت یاد و خاطره شهدای ۱۷ شهریور، در پاسخ به سوالی درباره سفر احتمالی مدیرکل آژانس انرژی اتمی به تهران گفت: اجلاس آتی شورای حکام، نشست عادی است ولی هیچ طرفی نباید اشتباه محاسباتی کند. استفاده سیاسی از بستر آژانس پاسخ متفاوتی از سوی ایران دارد.

سخنگوی وزارت امور خارجه با تاکید بر اینکه ایران و آژانس رابطه فنی و محترمانه دارند، افزود: امیدواریم کسی درباره در این رابطه دخالت نکند. سفر گروسی به تهران را شنیده‌ایم ولی نمی‌دانیم برنامه‌ریزی شده است. بنابراین گفت‌وگوهای فنی و به سوالات پاسخ داده شده و گفت‌وگوها به صوت منظم ادامه دارد.

خطیب زاده درباره پیامدهای تاخیر در گفت‌وگوهای وین برای احیای برجام گفت: اصل گفت‌وگوها انجام می‌شود. ایران هم بارها اعلام کرده مذاکرات برای اطمینان برای اجرای بی کم و کاست تعهدات آمریکا ذیل برجام و قطعنامه ۲۲۳۱ ادامه خواهد داشت. گفت‌وگوها باید تامین‌کننده منافع عالیه مردم و ایران باشد که بارها با نقض مکرر آمریکا و بی‌عملی اروپا این منافع تامین نشده است.

وی با بیان اینکه گفت‌وگوها باید تضمین کننده تامین منافع مردم ایران باشد، یادآور شد: با این هدف حتی یک ساعت هم تعلل نخواهیم کرد. انتقال دموکراتیک در ایران انجام شده است و باید همه اجازه این مساله را بدهند که این انتقال انجام شود. دولت و وزرا مستقر شدند. درباره ادامه مذاکرات پیام‌هایی که از سوی رییس‌جمهور و وزیر خارجه داده شده است، روشن است.

رییس مرکز دیپلماسی عمومی و رسانه‌ای وزارت امور خارجه ادامه داد: طرف آمریکایی باید بداند با ذهنیت دوران ترامپ نتیجه‌ای جز شکست حداکثری کسب نمی‌کند. آنها باید با دستور کار واقعی به وین بیایند و برجام را بی کم و کاست انجام دهند. این مساله ما را سریع به احیای برجام و توافق کمک می‌کند.

طالبان به تعهدات خود پایبند باشد

سخنگوی وزارت امور خارجه اخباری که از پنجشیر می رسد را نگران کننده خواند و گفت: حملات دیشب به اشد به وجه محکوم بوده و شهادت رهبران افغانستان موجب تاسف و تاثر عمیق است.

وی با بیان اینکه دخالت خارجی حتماً باید بررسی شود و ما این موضوع را در دست بررسی داریم، گفت: تاریخ افغانستان نشان داده مداخله خارجی چه مستقیم چه غیر مستقیم نتیجه ای جز شکست برای نیروهای متجاوز نداشته است. مردم افغانستان مردم بسیار استقلال طلب و غیوری هستند و قطعاً هر گونه مداخله خارجی محکوم است.

خطیب زاده اضافه کرد: موضوع پنجشیر به عنوان سیاست اصولی جمهوری اسلامی باید از طریق گفت و گو و با وساطت و حضور تمامی بزرگان افغانستان حل شود و هیچ طرفی نباید اجازه بدهد این مسیر به برادر کشی ختم شود.

سخنگوی دستگاه دیپلماسی تصریح کرد: طالبان باید به حقوق خودش ذیل حقوق بین‌الملل و به تعهدات خودش طبق هر آنچه گفته پایبند باشد. محاصره منطقه پنجشیر، گرسنگی دادن به مردم و قطع آب و برق منطقه آن‌چنان که به ما گزارش داده شده مایه نگرانی هست.

وی با تاکید بر اینکه حقوق بشردوستانه ذیل حقوق بین الملل باید رعایت شود، گفت: جمهوری اسلامی ایران تمام مساعی و همت خود را به کار می‌گیرد به پایان آلام مردم افغانستان و تشکیل دولت فراگیر در افغانستان کمک کند که بازتاب دهنده ترکیب قومیتی و جمعیتی این کشور باشد.

خطیب زاده خاطرنشان کرد: این خواست و اراده مردم است که نهایتاً باید محقق شود و آینده افغانستان را معلوم کند نه دخالت خارجی و هیچ طرح و توطئه دیگری. قطعاً صلح پایدار از طریق گفت و گوهای اصیل بین افغانی بین همه گروه‌ها می‌گذرد.

سخنگوی دستگاه دیپلماسی ادامه داد: تذکر جدی می‌دهم که تمامی خطوط قرمز و تعهدات ذیل حقوق بین الملل رعایت شود جمهوری اسلامی ایران با دقت و از نزدیک تحولات افغانستان را پیگیری می‌کند. ما در سطوح مختلف در تماس هستیم نماینده ویژه ما به طور ساعتی با طرف‌های مختلف در تماس است. دیشب آقای امیرعبداللهیان به عبدالله عبدالله صحبتی داشتند و مذاکرات و گفت و گوها همچنان ادامه پیدا خواهد کرد.

وی گفت: طرح ایران برای گفت و گوهای فراگیر در افغانستان یک دور برگزار شده و ما آمادگی داشتیم دور دیگر هم برگزار کنیم

خطیب زاده دستیابی به راه حل مرضی الطرفین، محقق شدن خواست و اراده مردم افغانستان، و اجتناب از برادر کشی را سیاست اصولی ایران ذکر کرد و افزود: همه آنهایی که شاهد و ناظر آن چیزی هستند که در افغانستان اتفاق می‌افتد به نقش موثر و کلیدی ایران اذعان دارند و می‌دانند که ایران چه کرده و چه می کند.

افغانستان جای متجاوزان نیست

وی با تاکید بر اینکه پنجشیر تنها راه‌حل سیاسی دارد، گفت: محاصره پنجشیر به هیچ وجه من الوجوه از نظر حقوق بین‌الملل و حقوق بشردوستانه قابل پذیرش نیست و گزارش‌هایی که دریافت شده گزارش های بسیار نگران‌کننده است و جمهوری اسلامی ایران همچنان به تلاش خود ادامه می دهد.

سخنگوی دستگاه دیپلماسی ادامه داد: ما در کنار مردم افغانستان هستیم می‌خواهیم جلو برادرکشی گرفته شود و در همین چهارچوب کار را پیش می‌بریم هرگونه دخالت خارجی را هم نه تنها محکوم می‌کنیم بلکه از تمام توان خود استفاده می‌کنیم.

وی یادآورشد: به دوستان و یا آنهایی که احیاناً اگر گزارش‌ها درست باشد خطای راهبردی می کنند و به نیات دیگری وارد افغانستان می‌شوند، متوجه شان می کنیم که افغانستان جایی نیست که تجاوز خارجی را بپذیرد جغرافیای افغانستان جغرافیای مردمی است که همواره برای استقلال خود و بیرون راندن نیروهای متجاوز جنگیده اند.

خطیب زاده افزود: با کمک گروه‌های افغانستانی کمک خواهیم کرد که صلح پایدار در این کشور ایجاد شود. همانطور که مقام معظم رهبری گفتند که رفتار دولت آتی و گروه‌هایی که در قدرت هستند، نوع رفتار ایران و کشورهای بین‌المللی را نسبت به آنها مشخص می‌کنند. هرچقدر آنها مسوولانه رفتار کنند، پاسخ درست‌تری را از سوی نظام بین‌الملل، کشورهای منطقه و ایران دریافت خواهند کرد.

وی درباره تاثیر قدرت‌گیری طالبان بر مساله حقابه ایران از رودهای مرزی با افغانستان یادآور شد: اینکه در افغانستان چه کسی دولت را در دست بگیرد، تاثیری بر توافقات و تفاهمات ندارد. قطعا منتظر می‌نشینیم دولت فراگیر در افغانستان شکل بگیرد. حقابه ایران همواره در دستورکار بوده و باز هم خواهد بود.

خطیب زاده درباره تعداد شهروندان افغانستانی که به‌شکل غیرقانونی یا قانونی وارد ایران شده‌اند، یادآور شد: قطعا آمار رسمی که وجود دارد و آمار آنهایی که به صورت «بی‌جا» شده یا آنهایی که به صورت غیرقانونی وارد شدند، به صورت تقریبی و تحقیقی وجود دارد.

رییس مرکز دیپلماسی عمومی و رسانه‌ای وزارت امور خارجه با یادآوری این موضوع که ایران بیش از ۴۰ سال است چندین میلیون از برادران و خواهران افغانستانی خود را میزبانی می‌کند، عنوان کرد: تمامی مساعی ایران این بوده که میزبان خوبی برای برادران و خواهران خود باشد اما هیچ جا وطن خود آدم نمی‌شود. در بحران اخیر درخواست‌های بسیار زیادی برای ویزای ایران بود و تا جایی سفارتخانه‌های ایران می‌توانستند تسهیل کردند و این فضا در چارچوب قانونی خود ادامه دارد.

خطیب‌زاده درباره آخرین اقدامات وزارت امور خارجه برای واردات یادآور شد: وزارت امور خارجه از روز اول و حتی قبل از ورود کرونا به کشور، این خطر را گوشزد کرد و فراگیری آن را در دنیا اعلام کرد. در مرحله جذب کمک‌های بین‌المللی و منابع نیز اقداماتی انجام داده شد. در فاز تامین واکسن هم برای تسریع واردات واکسن نقش کلیدی داشت.

وی با تاکید بر اینکه به جهت حفظ آرامش جامعه و اجازه به مجاهدین سلامت تلاش کردیم با سکوت به تحقق برنامه‌ها کمک کنیم، عنوان کرد: تمامی سفرا برای تامین منابع اولیه و دستگاه‌های مورد نیاز حتی دستگاه‌های مورد نیاز برای واکسن داخلی تلاش کردند. واردات را از مقاصد مختلف پیگیری کردیم؛ چه تولید مشترک و چه واردات از چین، هند و روسیه و سبد کوواکس.

سخنگوی دستگاه دیپلماسی با بیان اینکه با تلاش‌های گسترده و جدیت چند هفته اخیر، نزدیک به ۲۵ میلیون و ۳۰۰ هزار دُز واکسن از چین وارد کشور شد، گفت: چندین میلیون دُز از سبد کوواکس نیز وارد کشور شده است. سبدهای خرید از کشورهای دیگر و دریافت کمک را هم داشتیم. این تلاش‌ها در هفته جاری تشدید می‌شود.

۲۰ میلیون دز سه هفته آینده وارد کشور می‌شود

خطیب‌زاده با بیان اینکه واکسن حداقل به اندازه ۲۰ میلیون دُز در سه هفته آینده وارد کشور می‌شود، اظهار کرد: این واردات، علاوه بر واکسن‌هایی است که به شکل مقطعی و ناگهانی وارد کشور می‌شوند. چند ده میلیون دُز واکسن هم در ماه اکتبر وارد کشور می‌شود. وزارت امور خارجه وعده نداده است بلکه اگر مساله‌ای تحقق یافته، خبر آن را داده است.

وی در پاسخ به سوال ایرنا درباره اقدامات وزارت امور خارجه برای حل بحران افغانستان به ویژه پنجشیر هم گفت: ایران هم به شکل آشکار و غیرآشکار تحولات افغانستان را در سطوح مختلف پیگیری می‌کند. گاهی نمایندگان ما به شکل ساعتی با طرف‌های مقابل خود در ارتباط هستند. دیشب امیرعبداللهیان با عبدالله عبدالله گفت‌وگو کرد.

خطیب‌زاده درباره ادعای مقام‌های صهیونیست که فروش محموله سوختی به لبنان از سوی ایران را تهدید امنیتی عنوان کرده‌اند، گفت: اینکه رژیم صهیونیستی در یک خرید و فروش ساده محصولاتی که مردم لبنان به آن نیاز مبرم دارند، چنین ورودی دارد، نشان می‌دهد چه توطئه‌ای برای جنگ، خونریزی، بحران و تحت فشار قرار دادن مردم این کشور دارند.

وی با تاکید بر اینکه ایران مادامی که شخصیت‌ها، تجار و دولت لبنان تمایل به خرید سوخت ایران داشته باشند، این مسیر را در چارچوب‌های خود انجام می‌دهد، اظهار کرد: نه رژیم صهیونیستی و نه دولت‌های دیگر نمی‌توانند جلوی تجارت مشروع را بگیرند. روشن است که این برای امروز و آینده لبنان تامین مایحتاج اولیه آنها ضرورت اساسی است.

این دیپلمات ارشد درباره جزییات موافقت نخست‌وزیر عراق با حضور ۳۰ هزار ایرانی برای مراسم اربعین تصریح کرد: بیش از آنچه اعلام عمومی شده، جزییاتی را در اختیار ندارم. هم در سفر وزیر امور خارجه و هم گفت‌وگوهای قبلی و حتی در سفر من به بغداد و همچنین سفیر ایران، گفت‌وگوهایی در این باره انجام شده است. با مشخص‌تر شدن مسائل، جزییات را بیان خواهیم کرد. تلاش ما انجام این کار با رعایت پروتکل‌های بهداشتی است.

خطیب زاده درباره احتمال لغو ویزا با عراق در زمان اربعین هم ابراز داشت: هیچ گاه لغو ویزا با کشورها نداریم البته یکجانبه موردی را تصویب کردیم که اگر طرف عراق هم لغو روادید داشته باشد، آن را انجام دهیم اما هنوز این کار عملیاتی نشده است. در دوران اربعین لحاظ کردن مهر ورود به جای لغو روادید است و روادید رایگان است.

وی درباره احتمال ارجاع پرونده هسته‌ای به شورای عالی امنیت ملی خاطرنشان کرد: هر تغییری انجام شود، اعلام می‌شود. گمانه‌زنی‌هایی بوده است. اگر این کار صورت گیرد، اعلام می‌شود. گفت‌وگوهای وین گفت‌وگوهای فنی برای اطمینان از اجرای برجام توسط آمریکا و طرف‌های دیگر است. مذاکرات برای پذیرش تعهدات جدید یا دست یافتن به توافق جدید نیست. اگر تصمیمی در مجموعه حاکمیت گرفته شود، ما آن را اعلام خواهیم کرد.

مقام‌های آمریکایی جایگاه خود را بدانند

سخنگوی دستگاه دیپلماسی در پاسخ به سوالی درباره اظهارات رابرت مالی نماینده دولت آمریکا در امور ایران مبنی بر اینکه نمی‌توانیم تا ابد منتظر تهران برای بازگشت به مذاکرات باشیم، بیان کرد: این ایران نبوده که برجام را ترک کرده و قطعنامه ۲۲۳۱ را مکررا نقض کرده است، بلکه این آمریکا بوده که نه تنها برجام را ترک بلکه قطعنامه شورای امنیت را هم را نقض کرد و دیگرانی که به دنبال اجرای آن بودند، تهدید به تنبیه و مجازات کرده است.

خطیب‌زاده با تاکید بر اینکه ایران همواره در میز و اتاق برجام بوده و آمریکا باید مجوز ورود به این میز و اتاق را بگیرد، یادآور شد: مقام‌های آمریکایی جایگاه خود را بدانند. ایران تا ابد منتظر این نمی‌ماند آمریکا با اهرم غیرقانونی تحریم فشار را بر مردم ایران وارد کند. این پنجره برای واشنگتن محدود است و امیدوارم مقامات آمریکایی این را بدانند که چگونه به تعهدات خود عمل کنند. اگر راستی‌آزمایی شده و دقیق منافع ایران ذیل برجام تامین شود، ایران به عنوان طرف متعهد کار خود و تعهداتش را انجام خواهد داد.

وی درباره ارسال کمک‌های بشردوستانه به افغانستان نیز عنوان کرد: این موضوعی است که به صورت جدی پیگیری خواهیم کرد و رایزنی‌ها با کشورهای مختلف در این باره، در جریان است. علاوه بر سه میلیون تبعه افغانستانی، تا آنجایی که در توان ایران بوده، انجام داده‌ایم و باز هم در کنار مردم افغانستان خواهیم بود.

خبرنگاری درباره امضای قرارداد عراق با توتال فرانسه درباره میادین مشترک نفت و گاز با ایران سوال کرد که رییس مرکز دیپلماسی عمومی و رسانه‌ای وزارت امور خارجه پاسخ داد: از جزییات این قرارداد مطلع نیستم. حتما وزارت نفت جزییات آن را پیگیری می‌کند. ما با کشورهای همسایه روابط دوستانه و راهبردی داریم و سعی می کنیم اختلاف نظرها را حل کنیم. درباره این موضوع و موضوعات دیگر منافع مردم پیگیری می‌شود و درباره منافع مردم و منافع عالیه هیچ کوتاهی نداریم.

منابع ماالی در سیستم کواکس به دلیل تحریم‌های آمریکا دریافت نشده است

خطیب‌زاده درباره محدودیت‌های خرید واکسن کرونا هم گفت: تحریم‌های ظالمانه آمریکا یکی از موانعی خرید واکسن بوده است. منابع مالی به دلیل تحریم‌های آمریکا در سیستم کوواکس دریافت نشده است. با آنکه ما چندین میلیون دلار واکسن خریداری کردیم اما بانک به دلیل تحریم‌های آمریکا، منابع مالی را انتقال نمی‌دهد. این دلیلی نبوده و نخواهد بود که حاکمیت جمهوری اسلامی ایران به عنوان حافظ جان و ناموس مردم تلاش نکند.

وی اضافه کرد: وزارت امور خارجه از روز اول در کنار مردم بود و با اعلام زودهنگام آن به مقامات و بعد از آن تامین واکسن و چند ده میلیون دز اقدام کرده است. البته وزارت بهداشت به نوع واحد صلاحیت انحصاری تایید واکسن، نوع واکسن‌ها را مشخص کرده است.

این دیپلمات ارشد درباره دیپلماسی اقتصادی نیز اظهار کرد: دیپلماسی اقتصادی ابعاد مختلفی دارد و مفهوم ساده و بسیطی نیست. در برنامه وزیر امور خارجه به مجلس درصد بسیاری از برنامه‌ها متمرکز بر دیپلماسی اقتصادی است. برخی نهادها داریم که در دیپلماسی اقتصادی مهم است. همه اینها در بدنه دولت باید همراهی کنند. وزارتخانه‌هایی که کار اقتصادی می‌کنند، باید در زمینه تامین و جذب سرمایه‌گذاری‌های خارجی، تامین ارز، صادرات و واردات و... همکاری کنند.

به گفته خطیب‌زاده، در وزارت امور خارجه تمامی مشکلات بررسی و احصا شده است و اراده ملی می‌خواهیم که دیپلماسی اقتصادی را به عنوان محورهای اساسی در دستورکار قرار بدهیم.

وی در پاسخ به این سوال که آیا دستورالعمل جدیدی به سفرا در موضوع دیپلماسی اقتصادی ابلاغ شده است، گفت: دستورالعملی از سوی وزیر امور خارجه در این رابطه ارسال شده است. البته این دستورالعمل اولیه بوده ولی در هفته‌های آتی تکمیل خواهد شد و هر ۶ ماه گزارش آن را خواهند داد. ابتکار برگزاری نشست سفرای کشورهای همسایه به زودی در قدم اول برگزار خواهد شد.

همه باید دسترسی برابر به واکسن کرونا داشته باشند

سخنگوی وزارت امور خارجه درباره پروژه سیاسی‌سازی ویروس کرونا خاطرنشان کرد: بدترین برخورد با کرونا سیاسی کردن منشأ کرونا و ابعاد مختلف است. آنچه آمریکا و برخی کشورهای غربی در سیاسی کردن منشأ کرونا انجام می‌دهند، در حالی است که باید همت گذاشته شود که همه دسترسی برابر به واکسن کرونا داشته باشند.

به گفته خطیب‌زاده، اینکه آمریکا و کشورهای غربی سیاسی کردن کرونا را کلید زدند و با شدت جلو می‌برند، جای تأسف دارد. الان باید کشورهای تولیدکننده واکسن دسترسی منصفانه بدهند و این امر محقق نشده است. متأسفانه دچار آپارتاید واکسن هستیم. آمریکا و اروپا باید به مسئولیت قطعی خود عمل کنند. همه در این میانه به هم کمک کنند بشر از این بیماری و فراگیری به سلامت عبور کند.