عجب شیر
عجب شیر روزنامه سراسری صبح ایران

برای رای، سیاه‌نمایی نکنیم

۲

سامانه ارائه تسهیلات بازگشت به روستا به زودی معرفی می‌شود

۳

پرداخت تسهیلات خرد بدون ضامن ادامه دارد

۳

آمار دقیقی از قاچاق لوازم خانگی وجود ندارد

۳

روزنامه سراسری عجب شیر | فرهنگی ـ اقتصادی | یاران بخوانید مرا آگاهی دهم شما را | سه شنبه ۱۸ مهر ماه ۱۴۰۲ – سال نهم – شماره ۱۵۶۳ – ۳۰۰۰ تومان

فرمانده سپاه عاشورا:

تبیین واقعیات نظام به نسل جدید وظیفه همگانی است

۸

پور ابراهیمی:

ریشه گران شدن فولاد، بورس نیست

- بی تدبیری در تامین اقلام مربوط به بهای تمام شده این محصول
- نمی توانیم با یک ادبیات غیر علمی و غیر تخصصی اما دلسوزانه کشور را اداره کنیم

۸

توافق ایران و آذربایجان بر روی کریدور ارس

- طرح احداث این دو پل در کارگروه فنی-اجرایی و اقتصادی دو کشور تهیه می شود
- احداث این پل در منطقه کلاله-آغبند به امضای طرفین رسید
- احداث پل ریلی برای عبور راه آهن جمهوری آذربایجان از خاک ایران

۲

هر شهر یک خبرنگار
روزنامه عجب شیر به منظور توسعه فعالیت های مطبوعاتی خود در تمامی شهرهای ایران نماینده و خبرنگار می پذیرد
۰۹۱۴۳۰۱۰۵۷۳

سر مقاله

ضرورت حمایت از استارتاپ‌ها و شرکت‌های دانش بنیان

جعفر شکوریان

محدودیت‌های اینترنتی، دسترسی سخت و فیلترینگ شبکه‌های اجتماعی در ماه‌های گذشته و از همه مهم‌تر تحریم‌ها باعث رونمایی شکل جدیدی از مهاجرت با عنوان مهاجرت‌های استارتاپی و شرکت‌های دانش بنیان در کنار اشکال سنتی مهاجرت گردیده، که زیرپوستی فعال شده و با یکه‌تازی در حال پیشروی است.

غلبه تهدیدها بر فرصت‌ها و هزینه زیاد فعالیت‌های استارتاپی، فعالان این حوزه را به سمت مهاجرت از ایران سوق داده است، نتایج تحقیقات میدانی انجام شده از فعالان این عرصه و دانشجویان رشته‌های مرتبط نشان می‌دهد گرایش جوانان ایرانی فعال در این حوزه برای توسعه کسب و کارهای جدید و استارتاپی در خارج از مرزهای کشور است. البته در این میان وضعیت برخی استارتاپ‌های بزرگ، به دلیل ساختار مالی منظم و توسعه نرم افزارهای کاربردی متفاوت از کوچکترها و مطلوب‌تر از بقیه است.

واقعیت این است که رشد استارتاپ‌های بزرگ باعث افزایش بهره‌وری و کاهش هزینه تمام شده خدمات در اقصاد کشور می‌شود، لذا حمایت بخش خصوصی از این گونه فعالیت‌ها یک ضرورت به شمار می‌رود، به عنوان مثال استارتاپ‌های فعال در حوزه صنعت می‌توانند با بهینه کردن تامین و توزیع کالا بین کارخانجات یا پیش بینی خرابی تجهیزات، نقش موثری در به حرکت درآوردن سریع‌تر چرخ‌های صنایع داشته باشند. از سوی دیگر با توجه به جوان بودن اکثر فعالان این حوزه، ایجاد انگیزه از طرق مختلف در حوزه‌های اجتماعی، اقتصادی و سیاسی بسیار موثر خواهد بود. در هر حال نکته و پیام اصلی این نوشته، هشدار به مسئولان در خصوص کاربست سیاست‌هایی برای حمایت از استارتاپ‌ها و شرکت‌های دانش‌بنیان که فعالان آن‌ها عمدتاً از بهترین دانش آموختگان و فرهیختگان دانشگاه‌های معتبر کشور هستند، می‌باشد.

قیمت نهاده های دامی به نرخ ارز گره خورده است

نماینده مردم گرگان در مجلس شورای اسلامی با بیان اینکه تثبیت نرخ ارز مستلزم یک نگاه کوتاه و بلند مدت است،گفت: رسیدن به یک مدل پیرو تثبیت نرخ ارز نیازمند همفکری و اجماع نخبگانی است.

غلامرضا منتظری در گفت و گو با خانه ملت، با اشاره به تبعات ارز چند نرخی و راهکارهایی برای تثبت نرخ ارز،گفت: به هر حال ما دارای دیدگاه های مختلف در کشور در زمینه ارز هستیم.

وی بیان کرد: ما وقتی با برخی از افراد در زمینه نرخ ارز صحبت می کنیم، آنها تاکید دارند که تثبیت نرخ ارز امری شدنی است و اگر مسائل به همفکری گذاشته شود ما راهکار لازم را در دست داریم.

هفکری و اجماع نخبگانی برای تثبیت نرخ ارز

نماینده مردم گرگان در مجلس شورای اسلامی با اشاره به طرح پیشنهاد برگزاری جلسات هم اندیشی در این بخش، تاکید کرد:باید از ظرفیت ها به درستی استفاده شود.

وی ادامه داد: از این رو پیشنهاد بنده بر این اساس بود که پیرو نگاه تقریبی جلسات هم اندیشی بین صاحبنظران این بخش انجام شود تا مسائل مورد واکاوی قرار گرفته و مسیر راه مشخص شود.

این نماینده مجلس شورای اسلامی بیان کرد: بنده در پیشنهادم تاکید داشتیم که باید از دولت، دانشگاه ها،بخش خصوصی و نخبگان جهت هم اندیشی در این زمینه دعوت به عمل بیاید تا در دو بخش کوتاه مدت و بلند مدت به راهکارهایی دست پیدا کنیم.

نتایج منفی تغییرات ارزی

این نماینده مجلس شورای اسلامی تاکید کرد:به واقع تصمیمات کوتاه مدت در زمینه تثبیت نرخ ارز باید در سفره مردم اثر گذار باشد. همچنین تصمیمات بلند مدت در این بخش نیز باید موجب پیش بینی پذیری بازار شود. بنابراین مشکل ما در مسئله ارز نبود یک مدل پیش بینی پذیر در بازار است و بدین صورت هر روز دچار یک تزلزل و تغییر هستیم.

بی رغبتی سرمایه گذار

نماینده مردم گرگان در مجلس شورای اسلامی اظهار کرد: به واقع بی ثابتی در نرخ ارز باعث می شود که سرمایه گذار ما نیز خیلی رغبتی برای تولید نداشته باشد. بنابراین اگر ما اجماع لازم در زمینه بررسی نرخ ارز را نداشته باشیم به نتایج مناسبی دست پیدا نمی کنیم و مداوم به نقد یکدیگر می نشینیم.

قیمت نهاده های دامی به نرخ ارز گره خورده است

وی با بیان اینکه با رویکرد دستوری نمی توان به تثبیت نرخ ارز پرداخت بیان کرد: بنده اخیرا در بازدیدی که مراکز تولیدی حوزه انتخابیه خود داشتم مشاهده کردم که عمده مشکلات در زمینه قیمت نهاده ها دامی است و کشاورزان تاکید داشتند که این نهاده ها به نرخ ارز گره خورده است لذا این دغدغه سبب می شود که آرامش و انگیزه لازم از کشاورز گرفته شود. بنابراین ما باید روی مدل تثبیت نرخ ارز با در نظر گرفتن نظرات نخبگان کار کنیم.

تغییر در بندهای واردات خودروهای کارکرده؛

افراد باید کارت بازرگانی فعال داشته باشند

به گفته یکی از نمایندگان مجلس پس از تصویب آیین‌نامه واردات خودروهای کارکرده در مجلس، ۴ بند آن از سوی دولت تغییر یافت.

به گزارش ایسنا، طبق اظهارات اخیر یکی از نمایندگان مجلس شورای اسلامی، پس از آنکه آیین‌نامه واردات خودروهای کارکرده در مجلس به تصویب رسید و برای اجرا به دولت فرستاده شد، حال مجدد دولت چهار تغییر مهم در این آیین‌نامه ایجاد کرده است.

پنجم مهر ماه، معاون صنایع حمل‌ونقل وزارت صنعت، معدن و تجارت در نامه‌ای به دبیر کمیسیون زیربنایی، صنعت و محیط‌زیست دفتر حیات دولت، پیش‌نویس اصلاحیه آیین‌نامه اجرایی واردات خودروهای کارکرده را ارسال کرد؛ این آیین‌نامه پس از بررسی در کمیسیون زیربنایی به تصویب مجلس رسید و برای اجرا به دولت ارسال شد.

تغییرات جدید آیین‌نامه واردات خودروهای کارکرده چیست؟

در وهله اول قرار بود واردات خودروهای کارکرده توسط اشخاص حقیقی با کارت ملی ممکن باشد و هر فرد با کارت ملی خود مجاز به واردات خودرو به کشور باشد؛ این بند توسط دولت تغییر کرده و شرط واردات خودرو داشتن کارت بازرگانی عنوان شده است؛ بر اساس تصمیم جدید دولت تنها افرادی می‌توانند خودروی دست دوم وارد کشور کنند که کارت بازرگانی فعال داشته باشند.

بر این اساس بندی که طی ماه‌های گذشته واکنش‌های زیادی را به همراه داشته و بحث بر سر آن بسیار بوده (هر کد ملی مجاز به واردات یک دستگاه خودروی کارکرده)، از آیین‌نامه حذف شده است.

تغییر دوم این آیین در موضوع منشاء ارز واردات خودروهاست؛ طبق آنچه که در آیین‌نامه مصوب شده، آمده بود، ارز موردنیاز برای واردات خودروهای کارکرده از طریق ارز حاصل از صادرات خود و دیگران، جذب سرمایه‌گذاری، ارز منشاء خارجی مورد تایید بانک مرکزی، امکان تامین داشت، اما حالا در تغییرات جدید، کمیسیون زیربنایی با تامین ارز از طریق منشاء خارجی موافقت کرده اما استفاده از ارز شخصی افراد در داخل کشور را نپذیرفته است.

بدین ترتیب با ارز منشاء خارجی می‌توان خودرو وارد کرد، اما دارندگان ارز در داخل کشور نمی‌توانند با منابع ارزی خود در داخل، خودروی کارکرده خارجی وارد کنند.

دیگر تغییر متن آیین‌نامه واردات خودروهای کارکرده بر احتمال سرقتی بودن خودروهای وارداتی اشاره دارد؛ با توجه به ابراز نگرانی پلیس راهور مبنی بر اینکه خودروهای وارداتی سرقتی باشند و مشکلاتی را ایجاد کنند، طبق تغییرات حاصل شده در آیین‌نامه مذکور، مسئولیت حقوقی در مورد هرگونه مشکل احتمالی خودروهای کارکرده وارداتی بر عهده شخص یا شرکت واردکننده خواهد بود.

در نهایت هم آخرین تغییر مربوط به سقف حجم موتور خودروها است. در حالیکه در آیین‌نامه اولیه سقف و محدودیتی برای حجم موتور خودروهای وارداتی اعلام نشده بود، حال در تغییرات جدید تاکید شده که تنها خودروهای تا سقف ۲۵۰۰ سی‌سی اجازه ورود به کشور دارند.

یادآوری می‌شود که بر اساس آنچه که از متن آیین‌نامه واردات خودروهای کارکرده منتشر بوده، شرایطی از جمله عمر حداکثر پنج سال، آماده استفاده عادی توسط کاربر، اعلام درخواست رسمی برای اخذ تأییدیه سازمان ملی استاندارد، ثبت سفارش منوط به ارائه گواهی اسقاطی، ارائه تعهدنامه متقاضی و ارائه ضمانت خدمات پس از فروش از دیگر بندهای آیین‌نامه واردات خودروهای کارکرده به کشور است.

شهریور ماه سال جاری بود که سازمان ملی استاندارد، دستورالعمل واردات خودروهای کارکرده و لیست برندهای مجاز که می‌توانند وارد کشور شوند را منتشر کرده که بر اساس آن، از برندهای بنز، بی‌ام‌دبلیو، سئات، اشکودا، آئودی، فولکس‌واگن، مینی، اپل، ولوو، فیات، مازراتی، رنو، پژو، مان، اسکانیا، ایویکو، تویوتا، نیسان، سوزوکی، هوندا، لکسوس، میتسوبیشی، مزدا، کیا، هیوندای، سانگ‌یانگ امکان واردات خودرو به کشور مجاز دانسته شده است.

تازه‌های خبر

باید به رشد اقتصادی سالانه ۸ درصدی دست یابیم

سخنگوی دولت گفت: این امیدواری ایجاد شده همانگونه که توانستیم از رشد اقتصادی صفر درصدی دهه گذشته به رشد ۴.۲ درصدی و بعد بالاتر از ۶ برسیم، ان‌شاءالله بتوانیم به رشد ۸ درصدی دست یابیم.

علی بهادری جهرمی سخنگوی دولت در گفت‌وگو با مهر با اشاره به امکان تحقق رشد ۸ درصدی اقتصادی در کشور گفت: هدف گذاری دولت‌ها در ادوار مختلف تحقق رشد اقتصادی ۸ درصدی بوده و اخیراً در سیاست‌های ابلاغی و کلی مقام معظم رهبری برای برنامه هفتم اقتصادی به صورت مکتوب تصریح شده است که باید به رشد اقتصادی ۸ درصدی برسیم.

وی افزود: برنامه دولت این است که ان‌شاءالله بتواند این سیاست‌ها را محقق کند و به این رشد ۸ درصدی برسد.

سخنگوی دولت با اشاره به آمارهای اقتصادی موجود در کشور تشریح کرد: این دولت توانسته است از رشد اقتصادی میانگین صفر درصدی در دهه گذشته به میانگین رشد اقتصادی ۴.۲ درصدی در دو سال گذشته برسد و ضمن آنکه با شتاب بالا در بهار امسال و مطابق گزارش بانک مرکزی رشد بالاتر از ۶ درصدی و مطابق گزارش مرکز آمار رشد ۷ درصدی اقتصادی را داشته‌ایم.

بهادری جهرمی تاکید کرد: در مسیر طی شده دولت سیزدهم این امیدواری ایجاد شده است که همانگونه که توانستیم از میانگین صفر درصدی به ۴.۲ درصدی و بعد به رشد اقتصادی بالاتر ۶ درصد برسیم، ان‌شاالله بتوانیم در آینده به رشد ۸ درصدی نیز دست پیدا کنیم.

وی ادامه داد: برنامه‌ریزی‌های دولت این بوده است که منابع را به سمت افزایش رشد اقتصادی هدف گذاری کند و حمایت‌ها در جهت افزایش نرخ رشد اقتصادی صورت گیرد. هرچند در برخی از حوزه‌ها از جمله نفت و صنعت رشد اقتصادی حتی دو رقمی را داشتیم و امیدواریم با مسیر خوبی که طی شده است بتوانیم به هدف گذاری رشد ۸ درصدی سالانه در کل اقتصاد کشور برسیم.

عملیات اجرایی فاز دوم پروژه‌های جانبی نیروگاه اتمی بوشهر آغاز شد

عملیات اجرایی فاز دوم پروژه‌های جانبی واحدهای ۲ و ۳ نیروگاه اتمی بوشهر با حضور معاون رییس‌جمهور آغاز شد.

به گزارش ایرنا؛ عملیات اجرایی فاز دوم پروژه‌های جانبی واحدهای ۲ و ۳ نیروگاه اتمی بوشهر با حضور محمد اسلامی، رییس سازمان انرژی اتمی، جمعی از مدیران ارشد سازمان و صنعت هسته‌ای و مقامات استان بوشهر آغاز شد.

مهندس نصوری، مجری طرح احداث واحدهای ۲ و ۳ نیروگاه اتمی بوشهر در این مراسم با ارایه گزارشی از اقدامات انجام گرفته در این پروژه اظهار کرد: این قرارداد شامل ۶۸ پروژه است که اسناد آن مبادله شده و روش تامین منابع آن منحصربه فرد است.

وی افزود: نکته حایز اهمیت در این پروژه، طراحی پایه آن توسط پیمانکار اصلی است که فرصتی طلایی برای ارتقا توانمندی‌های شرکت‌های داخلی در کشور به شمار می‌آید.

منصوری تاکید کرد: اهمیت این پروژه این است که در نقطه صفر راه‌اندازی واحدهای جدید ما قرار دارد و هیچ تاخیری در آن پذیرفته نیست و باید در زمان تعیین شده به اتمام برسد.

با حضور رییس سازمان انرژی اتمی، عملیات بتن‌ریزی دیواره «تراز بالای صفر» رآکتور واحد دوم نیروگاه اتمی بوشهر آغاز شد.

گفتنی است بازدید از پروژه آب شیرین‌کن به اتفاق استاندار و مسوولان محلی و دیدار با مدیران و کارکنان برخی شرکت‌های زیرمجموعه سازمان انرژی اتمی از دیگر برنامه‌های سفر معاون رییس جمهور به استان بوشهر خواهد بود.

ایران هیچ محدودیتی در عرصه موشکی را نمی‌پذیرد

نایب رییس کمیسیون سیاست خارجی مجلس اعتقاد دارد: جمهوری اسلامی بر اساس قوانین بین المللی می‌تواند نسبت به صادرات و فروش تسلیحات نظامی اقدام کند و قطعا هیچ منع و محدودیتی در این حوزه را نمی‌پذیرد.

ابراهیم عزیزی در گفت‌وگو با خانه‌ملت، در خصوص هراس نماینده‌های مجلس سنای آمریکا از رفع تحریم‌های بین‌المللی علیه برنامه موشکی ایران طی روزهای آتی، گفت: اروپایی ها چندی پیش در این رابطه بیانه ای صادر کردند که فاقد پشتوانه قانونی از حیث مقررات بین المللی است.

نایب رییس کمیسیون امنیت ملی و سیاست خارجی مجلس شورای اسلامی اظهار کرد: بر این اساس باید اذعان کرد شاهد نقض عهد و کم توجهی مجدد تروئیکای اروپایی و ایالات متحده نسبت به قوانین بین المللی هستیم و به نوعی آنها درصدد دَبه کردن هستند.

وی با اشاره به اینکه جمهوری اسلامی بر اساس قوانین بین المللی می تواند نسبت به صادرات و فروش تسلیحات نظامی اقدام کند، ادامه داد: قطعا هیچ منعی در این حوزه پذیرفته شده نیست و هیچ محدودیتی را نمی پذیریم.

این نماینده مردم در مجلس یازدهم افزود: سیاستمداران کشورهای آلمان، انگلیس و فرانسه باید پاسخ دهند چطور تهران را متهم به نقض مفاد برنامه جامع اقدام مشترک می کنند اما در این راستا می توانند خودشان هر اقدامی را انجام دهند و پاسخگو هم نباشند!

نایب رییس کمیسیون امنیت ملی و سیاست خارجی مجلس شورای اسلامی تصریح کرد: در این میان باید یادآور شد این اقدام غربی ها می تواند برای کشورهای دنیا درس عبرت باشد زیرا آنها با رفتارشان در برجام ثابت کردند که هیچگاه به تعهداتشان پایبند نیستند و زیاده خواهی می کنند.

هر شهر
یک خبرنگار
روزنامه عجب‌شیر از شهرستان‌های سراسر استان استخدام می‌کند.
۰۴۱۳۶۵۵۹۹۴۳
موبایل: ۰۹۱۴۳۰۱۰۵۷۳

توافق ایران و آذربایجان بر روی کریدور ارس

مدیر عامل شرکت ساخت و توسعه زیر بناهای حمل و نقل گفت: پروتکل‌های ساخت پل مرزی اتومبیل رو و پل راه‌آهن در منطقه کلاله-آغبند بر روی رودخانه ارس به امضای معاونان وزیر ایران و آذربایجان رسید و مقرر شد طرح احداث این دو پل در کارگروه فنی-اجرایی و اقتصادی دو کشور تهیه شود.

به گزارش فارس، خیراله خادمی مدیرعامل شرکت ساخت و توسعه زیربناهای حمل و نقل و معاون وزیر راه و شهرسازی با اشاره به برگزاری نشست روسای کمیسیون مشترک ایران و کشور جمهوری آذربایجان اظهار کرد: این نشست با حضور مهرداد بذرپاش وزیر راه و شهرسازی و رییس کمیسیون مشترک اقتصادی ایران و آذربایجان و شاهین مصطفی‌یف معاون نخست وزیر آذربایجان به منظور بررسی و پیگیری موضوعات مندرج در آخرین تفاهم نامه کمیسیون مشترک دو کشور برگزار شد.

وی بررسی پیشرفت مصوبات جلسه مشترک روسای کمیسیون دو کشور که تابستان سال جاری در آستارای ایران برگزار شد را از مسائل مطرح شده در این جلسه اعلام کرد.

خادمی همچنین از مبادله پروتکل ساخت پل مرزی اتومبیل رو بر روی رودخانه ارس میان دو کشور خبر داد و گفت: احداث این پل در منطقه کلاله-آغبند به امضای طرفین رسید و در این سفر عملیات اجرایی آن آغاز شد.

مدیر عامل شرکت ساخت و توسعه همچنین همکاری دو کشور در ساخت پل راه آهن بر روی رودخانه ارس را از دیگر دستاوردهای این سفر اعلام کرد و افزود: احداث پل ریلی برای عبور راه آهن جمهوری آذربایجان از خاک ایران نیز به امضای طرفین رسید که بر اساس آن، پلی برای عبور خط آهن بر روی رود ارس با سرمایه‌گذاری طرف آذربایجانی احداث خواهد شد.

وی افزود: این پل به موازات پل اتومبیل رو احداث می‌شود.

خادمی ادامه داد: در این دیدار مقرر شد حداکثر تا یک ماه آینده طرح احداث این دو پل در کارگروه فنی-اجرایی و اقتصادی دو کشور تهیه شود و به تصویب طرفین برای اجرا برسد.

توافق ایران و جمهوری آذربایجان برای احداث کریدور ریلی ارس

گزارش فارس حاکی است، چهاردهم مهر ۱۴۰۲ در نشست روسای کمیسیون های مشترک اقتصادی ایران و جمهوری آذربایجان صورت جلسه اجرایی شروع عملیات پل آغبند برای تعیین جزییات اجرایی و صورت جلسه اجرایی عبور مسیر ریلی از خاک ایران در احداث کریدور ریلی ارس امضا شد.

صورت جلسه اجرایی عبور مسیر ریلی از خاک ایران در احداث کریدور ریلی ارس امضا شد که بر اساس آن، پلی برای خط آهن بر روی رود ارس با سرمایه‌گذاری طرف آذربایجانی ساخته خواهد شد. این پل به موازات پل آغبند که مسیر خودرویی بر روی رود ارس است، احداث می‌شود.

مهرداد بذرپاش وزیر راه و شهرسازی در نشست روسای کمیسیون مشترک همکاری‌های اقتصادی ایران و جمهوری آذربایجان در باکو با اشاره به ساخت خط ریلی بر روی رودخانه ارس گفت: توافق کلی در آستارا انجام و یادداشت تفاهم نوشته شده، اگر طرفی آذربایجانی آمادگی داشته باشد می‌توانیم طی امروز و فردا تفاهم‌نامه را امضا کنیم و یک مرحله به انعقاد قرارداد نزدیک شویم.

بذرپاش با اشاره به پروژه آستارا-آستارا گفت: در گفتگویی که با رئیس‌جمهور جمهوری آذربایجان داشتم و همچنین طبق صحبتی که با آقای رئیسی انجام شده، هر دو رئیس‌جمهور آماده حضور برای افتتاح پروژه آستارا- آستارا در صورت تکمیل هستند.

مقاوم‌سازی پل قدیمی فلزی آستارا از دیگر موضوعاتی بود که وزیر راه‌وشهرسازی در این جلسه درباره آن صحبت کرد و گفت: بازسازی و مقاوم‌سازی این پل در ایران انجام شده اما از طرف جمهوری آذربایجان اقدامی نشده که خواستار این اقدام هستیم.

دو و نیم برابر کشورهای صنعتی بنزین مصرف می‌کنیم

رئیس مجلس شورای اسلامی گفت: در حال حاضر روزانه ۱۳۷ میلیون لیتر بنزین در کشور مصرف می‌شود و مصرف بنزین در کشورمان بیشتر از تولید آن است.

به گزارش مهر، محمدباقر قالیباف در جلسه مجلس شورای اسلامی و در جریان بررسی فصل مربوط به انرژی در لایحه برنامه هفتم توسعه، گفت: ما در این جدول پیش‌بینی کردیم که تولید بنزین به ۱۲۹ میلیون لیتر در روز برسد، حال آنکه الان مصرف روزانه بنزین ما ۱۳۷ میلیون لیتر در روز است.

وی با تاکید بر اینکه مجلس شورای اسلامی باید تدبیری برای بهینه سازی نحوه مصرف سوخت داشته باشد، اظهار داشت: الان رشد پنج تا شش درصدی در مصرف بنزین داریم، به طوری که حتی ۲.۵ برابر کشورهای صنعتی بنزین مصرف می‌کنیم و باید جلوی مصرف بد را بگیریم. در حال حاضر مصرف بنزین در کشورمان بیشتر از تولید آن است.

برای رای، سیاه‌نمایی نکنیم

عضو فراکسیون انقلاب مجلس شورای اسلامی با بیان اینکه نباید برای رای آوری اقدام به سیاه‌نمایی و ناامید کردن مردم کرد، گفت: جمعی از نمایندگان صحبت کردم آنها دغدغه حضور مردم برایشان اهمیت بیشتری دارد تا اینکه به مجلس راه یابند و این دیدگاه نشان دهنده اهمیت انتخابات سال جاری است که باید باشکوه برگزار شود.

حجت الاسلام حسین جلالی در گفت و گو با ایرنا با اشاره به استقبال فعالان سیاسی و داوطلبان انتخابات مجلس از پیش‌ثبت‌نام در انتخابات مجلس شورای اسلامی اظهار داشت: انتخابات ۱۱ اسفند ماه سال جاری مجلس دوازدهم و خبرگان رهبری باید یکی از زیباترین و تماشایی‌ترین صحنه‌های انتخابات باشد، البته استقبال خوبی که از پیش ثبت نام مجلس شد، نشان می دهد که حضور مردم حداکثری خواهد بود.

وی اظهار داشت: دوربین‌های دشمن بر وقایع سیاسی کشور ما از جمله انتخابات امسال تمرکز کرده اند و نحوه برگزاری انتخابات و میزان مشارکت مردم را رصد می کنند که البته در این میان حضور پرشور در صحنه انتخابات، دشمنان را ناامید کرده و خط بطلانی بر خواسته‌های باطل آنها در ایجاد نفاق است.

نماینده مردم رفسنجان در مجلس شورای اسلامی حضور مردم پای صندوق‌های رای را خار چشم دشمنان عنوان کرد و گفت: دشمنان مدعی هستند که عدم استقبال مردم از انتخابات به منزله حمایت نکردن از جمهوری اسلامی است گر چه این موضوع معنا داری نیست، اما دشمنان سوء استفاده می کنند، پس نباید بهانه دست آنها دهیم.

جلالی اضافه کرد: از آنجا که سلایق متعدد در انتخابات پیش رو حضور دارند باید شرایط مطلوبی برای حضور حداکثری مردم در انتخابات فراهم و زمینه های مشارکت بالا تقویت شود.

وی یادآور شد: نامزدهای انتخاباتی باید در راستای افزایش مشارکت و حضور مردم تبلیغات انتخاباتی خود را انجام دهند و صرفا به برای رای آوری اقدام به سیاه نمایی و ناامید کردن مردم نکنند و الگویی از رقابت و رفاقت باشند تا انتخابات با سلامت برگزار شود و حرکت آنها در راستای حضور حداکثری مردم باشد.

عضو کمیسیون فرهنگی مجلس اضافه کرد: با جمعی از نمایندگان صحبت کردم آنها دغدغه حضور مردم برایشان اهمیت بیشتری دارد تا اینکه به مجلس راه یابند و این دیدگاه نشان دهنده اهمیت انتخابات سال جاری است که باید باشکوه برگزار شود.

جلالی حضور مردم در پای صندوق های رای را پیروزی نظام عنوان کرد و اظهار داشت: وقتی نظام قوی باشد مجلس و دولت قوی خواهیم داشت.

وی تصریح کرد: در این دوره از انتخابات به دنبال پیروزی شخص و جناح خاصی نیستیم بلکه پیروزی نظام مهم است و این پیروزی وقتی محقق می شود که مردم پای صندوق های رای حضور یابند.

خروجی عملکرد بودجه سال ۱۴۰۲ ملموس نیست

سخنگوی کمیسیون برنامه، بودجه و محاسبات مجلس شورای اسلامی با بیان اینکه خروجی اجرای بودجه سال ۱۴۰۲ خیلی در جامعه ملموس نیست و نیازمند اقدامات بیشتری در این بخش هستیم،گفت:در زمینه اجرای بودجه سالیانه نیازمند فکر بیشتر و تصمیم گیری مناسب تر هستیم.

محمد مهدی مفتح در گفت و گو با خانه ملت، در ارزیابی خود از عملکرد شش ماهه بودجه سال ۱۴۰۲ گفت: عملکرد بودجه سال ۱۴۰۲ به مانند سال گذشته بوده و تغییر مشخصی در این بخش دیده نمی شود.

وی با بیان اینکه ممکن است در برخی حوزه های اجرای بودجه، تغییراتی حاصل شده باشد، ادامه داد: ممکن است در برخی از بخش ها ناترازی های بودجه ای با در نظر گرفتن اجرای صحیح قانون، رفع شده باشد چراکه ما منکر زحمات دولت در این بخش ها نیستیم.

این نماینده مجلس با بیان اینکه دولت، رئیس جمهور و وزرا تلاش های زیادی را برای اجرای امور متحمل می شوند، بیان کرد: با این حال خروجی اجرای بودجه سال ۱۴۰۲ خیلی در جامعه ملموس نیست و نیازمند اقدامات بیشتری در این بخش هستیم.

وی با بیان اینکه اجرای بودجه نیازمند کار بیشتر است، تاکید کرد: در زمینه اجرای بودجه سالیانه نیازمند فکر بیشتر و تصمیم گیری مناسب تر هستیم چراکه تصمیم گیری مناسب تر بیشتر از فعالیت های صورت گرفته تاثیر گذار و حائز اهمیت است.

در ماجرای آرمیتا طراحان آشوب از ملت تو دهنی خوردند

وزیر کشور با اشاره به ماجرای آرمیتا گراوند گفت: دشمنان و افرادی که نمی‌خواهند آرامش روحی و روانی برای مردم وجود داشته باشد تلاش کردند کشور را به آشوب بکشانند اما از ملت تو دهنی خوردند.

به گزارش فارس، احمد وحیدی در حاشیه نشست با استانداران سراسر کشور در جمع خبرنگاران با اشاره به حادثه پیش آمده برای آرمیتا گراوند، اظهار داشت: این مساله کاملا روشن و شفاف است. حادثه‌ای است که امکان دارد هر روز و در هر نقطه‌ای از کشور رخ دهد.

وی اضافه کرد: دشمنان و افرادی که نمی‌خواهند آرامش روحی و روانی برای مردم وجود داشته باشد، به خصوص شکست‌خوردگانی که تلاش کردند کشور را به آشوب بکشانند اما از ملت تو دهنی خوردند، قصد داشتند هر حادثه‌ای که ممکن است در کشور اتفاق بیفتد را به ماجرایی تبدیل کرده و به نفع خودشان سوءاستفاده کنند.

وزیر کشور با بیان اینکه در مورد این دخترخانم جوان هم تلاش هایی برای بهره برداری به نفع خود انجام دادند که البته مورد اعتنا قرار نگرفت.

وحیدی ادامه داد: ملت ما به دروغگویی‌ها و ساختن داستان‌هایی برای التیام درد شکست‌های آنها عادت کرده اند و عجیب این است که از هر ماجرایی به جای همدردی با خانواده‌های این افراد، او را وجه مصالحه سوءاستفاده‌های خودشان قرار می‌دهند که بسیار زشت و زننده است.

وی با تأکید بر اینکه ماجرا کاملا روشن و شفاف است و به موقع به این حادثه رسیدگی شد، تصریح کرد: شهرداری تهران، دستگاه‌های مربوطه و خانواده این دخترخانم خیلی روشن و شفاف همه موارد را گفتند.

وزیر کشور یادآورشد: کسانی که نه به جان این دخترخانم و نه پدر و مادرش اهمیت می‌دهند، تلاش کردند این را به اغتشاش تبدیل کنند که ناموفق بودند و دروغگویی‌های آن‌ها رسوایی بزرگی برایشان رقم زده است.

وحیدی با اشاره به نشست استانداران سراسر کشور با حضور محمد مخبر معاون اول رئیس جمهور گفت: در این جلسه چند موضوع مهم مورد بررسی قرار گرفت. اولین موضوع مربوط به محرومیت‌زدایی و فعالیت‌هایی که دولت در این حوزه انجام می‌دهد، بود.

وی اضافه کرد: در این رابطه استانداران پیشنهاداتی برای تسریع و تکمیل ارائه کردند که اقای مخبر قول پیگیری داد.

وزیر کشور تصریح کرد: مساله محرومیت به ویژه در موضوع آب‌رسانی و مناطق محروم، جزو اولویت‌هایی است که در جلسه مطرح شد.

وحیدی همچنین از بررسی موضوع مولدسازی در این جلسه خبر داد و گفت: ظرفیت بسیار خوبی در مولدسازی وجود دارد که می‌توان با کمک آن بسیاری از پروژه‌های نیمه‌تمام را دنبال کرد. اگر استانداران اختیارات بیشتری داشته باشند می‌توانند این ظرفیت را شدت بخشند که در این جلسه بررسی شد.

تعامل وزارت آموزش و پرورش با نمایندگان مجلس در حد اعلا است

وزیر آموزش و پرورش گفت: تعامل وزارت آموزش و پرورش با نمایندگان مجلس در حد اعلاست و نمایندگان سؤالی داشته باشند، پاسخ می دهیم.

رضا مراد صحرایی وزیر آموزش و پرورش در گفت وگو با ایرنا درباره علت تلاش برخی نمایندگان مجلس برای استیضاح خود اظهار کرد: من در جریان نیستم و در جلسه هیأت دولت بودم و خبر ندارم.

وی در پاسخ به این پرسش که آیا با نمایندگان مجلس تعامل دارید، با تأیید این تعامل گفت: همکاری وزارت آموزش و پرورش با نمایندگان مجلس در حد اعلای آن است.

وزیر آموزش و پرورش افزود: سؤال کردن حق طبیعی نمایندگان است و اگر پرسشی دارند، می پرسند و ما هم پاسخ می دهیم.

در روزهای اخیر زمزمه هایی مبنی بر تلاش عده ای از نمایندگان مجلس برای استیضاح وزیر آموزش و پرورش شنیده می شود که حجت الاسلام علیرضا سلیمی عضو هیأت رئیسه مجلس شورای اسلامی در این زمینه به ایرنا گفت: هنوز طرحی تحت عنوان استیضاح وزیر آموزش و پرورش به هیأت رئیسه مجلس واصل نشده است.

وی افزود: نمایندگان مجلس در شرایط فعلی در حال بررسی لایحه برنامه هفتم هستند و اولویت اصلی مجلس رسیدگی به لایحه برنامه است.

ساختمان‌های دولتی بلااستفاده مانده‌اند

استاندار اصفهان گفت: با وجود نیاز ادارات دولتی استان اصفهان به فضای اداری، دولت به اجبار فضاهای دیگر را اجاره کرده باشد و سایر ساختمان‌های دولتی بلااستفاده بماند و از صددرصد فضای اداری استان اصفهان بهره‌مند نشویم.

به گزارش تسنیم، سیدرضا مرتضوی در دویست و سی و ششمین نشست شورای برنامه‌ریزی و توسعه استان اصفهان با گرامیداشت هفته نیروی انتظامی اظهار داشت: باید مدام مجاهدت و جانفشانی‌های برادران‌مان در مجموعه نیروی انتظامی کشور و استان اصفهان برای تامین امنیت را به خود یادآوری کنیم و از بابت این موهبتی که به مردم ما تقدیم می‌شود، قدردان باشیم.

وی همچنین با گرامیداشت پانزدهم مهرماه روز روستا و عشایر، ادامه داد: به مناسبت این روز مقرر شد، دهیاران استان اصفهان و مسئولان عشایر برنامه‌هایی را برای گرامیداشت این جامعه فعال و تولید کننده در نظر بگیرند که امیدواریم به نحو احسن این برنامه‌ها در استان اصفهان انجام شود.

استاندار اصفهان در خصوص ساماندهی فضا و ساختمان‌های اداری استان اصفهان، گفت: کمیته ساماندهی فضای اداری استان اصفهان در سال‌های گذشته بابت ورود نابهنگام و غیرموجه سازمان‌ها و دستگاه‌های ملی دچار پیچیدگی شده که همین موضوع باعث شده تا با وجود نیاز ادارات دولتی استان اصفهان به فضای اداری، دولت به اجبار فضاهای دیگر را اجاره کرده باشد و سایر ساختمان‌های دولتی بلااستفاده بماند و از صددرصد فضای اداری استان اصفهان بهره‌مند نشویم.

مرتضوی تأکید کرد: برای ساماندهی این فضا در استان اصفهان با ریاست جمهوری وارد مذاکره شدیم تا با نظر مدیریت استان اصفهان این ساماندهی به بهترین وجه اتفاق بیفتد، در این راستا خود را موظف می‌دانیم تا نگاه عادلانه و یکسانی به نیاز تمامی دستگاه‌ها و نهادهای دولتی داشته باشیم.

وی عنوان کرد: همکاری و تعاون میان مدیران کل در این موضوع باعث می‌شود تا مردم نیز به عملکرد دولت و همدلی میان مدیران کل برای پیشبرد امور امیدوار باشند.

استاندار اصفهان خاطرنشان کرد: تا زمانی که توفیق خدمت به مردم را داریم شایسته است به بهترین نحو برای پیشبرد اهداف کلی نظام جمهوری اسلامی و دولت محترم تلاش و همکاری کنیم.

وی تصریح کرد: کمیته ساماندهی فضاهای اداری استان اصفهان به صورت مستمر تشکیل و با حضور اعضاء مسائل مطرح شده بررسی شود تا به هر نحو ممکن ساماندهی فضای اداری استان اصفهان رقم بخورد.

اصفهان، الگوی موفق اجرای طرح تکام را ارائه دهد

مرتضوی درباره گزارش طرح ملی توانمندسازی و کارآفرینی مردم پایه (تکام)، نیز اظهار داشت: امید است با هماهنگی و همکاری‌هایی که در مجموعه دستگاه‌های کشور و استان اصفهان اتفاق می‌افتد فضای مناسب و متفاوتی در حوزه‌های مختلف فرهنگی، اجتماعی، معیشتی و ... روستاها را شاهد باشیم.

وی ادامه داد: قطعا با نگاه هم افزا و همراه دستگاه‌ها برای پیشبرد طرح‌های توسعه محور در روستاها می‌توان به نتایج آن امیدوار بود.

استاندار اصفهان با تأکید بر اهتمام بر اجرای طرح‌های روستایی، عنوان کرد: انتظار می‌رود به نحوه انتخاب مناطق هدف با درایت خاص نگاه شود و به صورت محدود الگوهای موفق پرورش یابند.

وی افزود: در این راستا باید نسبت منابع و برنامه‌ها به درستی رعایت شوند تا به نتیجه مورد نظر دست یابیم.

مرتضوی درخصوص ثبت اشتغال‌های ایجاد شده استان اصفهان، عنوان کرد: این موضوع از موارد بسیار مهم است که با همت دستگاه‌ها اقدامات و خدمات استان اصفهان در حوزه اشتغال می‌تواند ارائه و باعث دلگرمی مردم شود.

وی افزود: معاونت هماهنگی امور اقتصادی استانداری پیگیری کند تا هر دستگاه یک یا چند نفر از کارشناسان خود که به صورت اختصاصی وظیفه ثبت اشتغال ایجاد شده دستگاه را دارند به مجموعه اداره کل تعاون، کار و رفاه اجتماعی استان معرفی شوند تا گزارش دقیقی از نحوه ثبت اشتغال در استان اصفهان دست یابد.

بورس

سیاست گذار باید بداند از بورس کالا چه می‌خواهد؟

مدیر گروه مالی مرکز پژوهش های مجلس گفت: سیاست گذار باید تکلیف خودش را مشخص کند، آیا از بورس کالا توقع کاهش قیمت یک کالا را دارد یا می خواهد با شفافیت مبادلات، رانت را حذف و کشف عادلانه قیمت را به گونه ای که منافع تولیدکننده و مصرف کننده برآورده شود، پیش رود؛ اگر گزینه دوم هدف سیاست گذار است، بورس کالا گزینه مناسبی است اما تغییر قیمت یک کالا به نرخ دلخواه در ذات بورس نمی گنجد.

مدیر گروه مالی مرکز پژوهش های مجلس شورای اسلامی گفت: بورس کالا چند کارکرد مهم دارد که نخست، بحث کشف قیمت است. یعنی با تحقق سازوکار بازار در بورس و وارد شدن درخواست های خرید و فروش به سامانه بورس کالا، برآیند کشف قیمت صورت می گیرد لذا کشف قیمت کالاها موضوع مهمی است که معمولا دولت ها از شناسایی آن عاجزند.

وی ادامه داد: مقوله مهمی دیگر بورس کالا، رشد شفافیت است؛ یعنی در بورس کالا به طور شفاف مشخص است که محصول در چه زمانی، توسط چه کسی و به چه میزان و با چه قیمتی خریداری می شود ضمن اینکه بورس کالا موجب افزایش نظارت و شفافیت و بهبود کانال های توزیع می شود.

صلواتیان یکی از کارکردهای مفید بورس کالا را بهبود نقدینگی شرکت های تولیدی دانست و عنوان کرد: آمارها نشان می دهد که با قیمت گذاری دستوری که دولت ها در حوزه های مختلف انجام داده اند، وضعیت شرکت های تولیدی در این حوزه نامناسب است و دولت با قیمت گذاری دستوری نه تنها آنها را زیان ده و ورشکسته کرده بلکه بسیاری از این شرکت ها با کمبود نقدینگی و نیاز به بازارهای مالی برای اخذ تسهیلات و البته افزایش نرخ بهره مواجه شده اند و این شرکتها عمدتا شرکتهایی هستند که واگذار شده اند و در بازار سرمایه سهامدار دارند و این سهامداران به میزان آورده شان مالک شرکت هستند؛ اما با این رویه سرمایه آنها سوخت می شود.

وی اضافه کرد: لذا باید گفت یکی از ساز و کارهای افزایش شفافیت و بهبود توزیع کالا در کشور، بورس کالا است و زیر ساخت های قانونی در این خصوص نیز وجود دارد به طوری در قانون توسعه ابزارها و نهادهای مالی و همچنین قوانین بودجه سنواتی به طور مشخص عبارت بورس کالا استفاده و عنوان شده تا دولت و مجریان و فعالان بازار از این سازوکار استفاده کنند.

مدیر گروه مالی مرکز پژوهش های مجلس در پاسخ به این سوال که سازوکار تعیین قیمت پایه در بورس کالا چگونه است؟ گفت: باید سعی کنیم بورس کالا را به سمت بازاری شدن سوق دهیم یعنی به میزان کافی عرضه و تقاضا وارد بورس شود، زیرا هر چقدر برای متقاضیان و عرضه کنندگان مانع و محدودیت قرار دهیم، جنس بازاری بودن کاهش می یابد اتفاقی که به عنوان مثال بر سر عرضه خودرو در بورس کالا به وقوع پیوست و حجم کمی از عرضه ها وارد این حوزه شد. لذا باید به سمت بازاری شدن حرکت کنیم تا در این صورت نارسایی های که ایجاد می شود کاهش یابد.

وی در ادامه عنوان کرد: سیاست گذار باید تکلیف خودش را مشخص کند، آیا از بورس کالا توقع کاهش قیمت یک کالا را دارد یا می خواهد با شفافیت مبادلات، رانت را حذف و کشف عادلانه قیمت را به گونه ای که منافع تولیدکننده و مصرف کننده برآورده شود، پیش رود؛ اگر گزینه دوم هدف سیاست گذار است، بورس کالا گزینه مناسبی است اما تغییر قیمت یک کالا به نرخ دلخواه در ذات بورس نمی گنجد.

صلواتیان در پایان تاکید کرد: از سوی دیگر آنچه که سیاست گذار و تصمیم گیران باید به آن عنایت کند بحث تولید است یعنی توجه کنند، تصمیمی که در خصوص یک بازار گرفته می شود به کجا آسیب می زند اگر آن تصمیم به نظام تولیدی و صنعت آسیب می زند قطعا تصمیم اشتباهی است.

منبع: اقتصاد آنلاین

وزارت اقتصاد:

پرداخت تسهیلات خرد بدون ضامن ادامه دارد

وزارت اقتصاد تأکید کرد: مصوبه ارائه تسهیلات خرد بدون ضامن، مصوبه ای بود که دولت برای پرداخت تسهیلات زیر ۱۰۰ میلیون تومان به کارمندان و حقوق بگیران بخش های دولتی و عمومی داشت و هیچ تغییری در اجرای آن ایجاد نشده است.

به گزارش تسنیم، روابط عمومی وزارت امور اقتصادی و دارایی در پاسخ به گزارشی با تیتر «رویای وام بانکی خرد بدون ضامن؛ از وعده تا عمل» توضیح داد: اصلاح رفتار بانک‌ها به نفع مردم یکی از رویکردها و اولویت‌های دولت و وزارت اموراقتصادی و دارایی بوده است. از مهمترین اقدامات قابل اشاره برای تحقق تغییر رویکرد اشاره شده، تسهیل پرداخت تسهیلات خرد است. در این راستا در دی‌ماه سال ۱۴۰۰ این وزارتخانه با توافق بانک‌های دولتی و خصوصی طرح پرداخت تسهیلات خرد بر مبنای اعتبارسنجی و با حداقل وثایق را در دو سطح تا ۵۰۰ میلیون ریال و ۵۰۰ میلیون ریال تا یک‌هزار میلیون ریال در گام نخست برای کارکنان، بازنشستگان و مستمری بگیران دستگاه‌های دولتی، عمومی، غیردولتی و شرکت‌های بزرگ عملیاتی و در ۲۹ دی ماه موضوع را برای اجرا به بانک های یاد شده ابلاغ کرد.

۱۲ بانک تحت مدیریت وزارت امور اقتصادی و دارایی از زمان این ابلاغ تا ۱۵ مرداد ماه امسال در مجموع ۷۵ هزار و ۶۱۴ میلیون تومان تسهیلات خرد بدون ضامن به ۲ میلیون و ۱۰۶ هزار متقاضی پرداخت کردند.

قطعا در این مسیر نارضایتی‌هایی وجود دارد که وزیر اقتصاد هم در سفر به استان‌های مختلف این موضوع را پیگیری می‌کند و هم وزارت اقتصاد پیش از این نیز اعلام کرده بود آماده دریافت گزارشات مردمی و رسانه ای از تخطی شبکه بانکی حول این مصوبه است.

همچنین بر اساس اعلام بانک مرکزی شبکه بانکی کشور به ۴۲۶ هزار و ۴۰ نفر از متقاضیان، تسهیلات قرض الحسنه ازدواج به مبلغ ۸۶,۷ همت پرداخت کرده که این میزان رشد ۲۶ درصدی نسبت به مدت مشابه سال قبل داشته است.

همچنین در سال جاری تاکنون ۳۷۳ هزار و ۵۳۸ فقره تسهیلات قرض الحسنه فرزندآوری به مبلغ ۲۳,۰۱ همت به متقاضیان پرداخت شده که این میزان رشد ۴۴ درصدی نسبت به مدت مشابه سال قبل داشته است.

علاوه بر این باتوجه به تاکیدات ریاست جمهور بر اولویت تسهیلات قرض الحسنه ازدواج و لزوم تسهیل و تسریع در تعیین تکلیف متقاضیان در صف بانکها، "بسته نظارتی- اعتباری تسهیل و تسریع در پرداخت تسهیلات قرض الحسنه ازدواج" در تاریخ ۱۴۰۲/۰۳/۲۰ تدوین و به بانکهای عامل ابلاغ شده و هر دوهفته بر اجرای آن نظارت و درصورت مشاهده عقب ماندگی در اعطای تسهیلات مزبور از سوی بانک های عامل، به بانکهای عامل با عملکرد ضعیف تر تذکر داده شد. براساس بسته ابلاغی، شبکه بانکی مکلف شد طی مدت سه ماه از اجرای طرح موصوف (۱۴۰۲/۰۳/۲۰ لغایت ۱۴۰۲/۰۶/۲۰) ضمن جبران عقب ماندگی بانک های عامل در پرداخت سهمیه ماهانه ابلاغی اقدام کنند.

در پایان زمان مذکور عملکرد شبکه بانکی در پرداخت تسهیلات ازدواج به صورت چشمگیری افزایش یافت به طوری که از ابتدای سال جاری تا تاریخ ۱۴۰۲/۰۶/۲۰ تعداد تسهیلات پرداختی به میزان ۳۸۲,۳۳۵ فقره و به مبلغی بالغ بر ۷۷۷,۱۸۵ میلیارد ریال است که نسبت به بازه زمانی مشابه خود در سال ۱۴۰۱ به میزان ۲۴ درصد افزایش داشته است.

سامانه ارائه تسهیلات بازگشت به روستا به زودی معرفی می‌شود

معاون توسعه روستایی و مناطق محروم کشور با بیان اینکه به زودی سامانه ارائه تسهیلات بازگشت به روستا معرفی می‌شود گفت: افراد متقاضی می‌توانند، از طریق آن اطلاعات خود را در این سامانه ثبت کنند و بعد از صحت سنجی و ارزیابی، نتایج آن اعلام می‌شود.

امیرحسین مدنی معاون توسعه روستایی و مناطق محروم کشور و نماینده معاون اول رئیس‌جمهور برای احیای واحدهای اقتصادی در گفتگو با تسنیم اظهار داشت: علاوه بر احیای واحدهای تولیدی، اصلاح آنها نیز در دستور کار است به طوری که در برخی مواقع احیای یک واحد تولیدی به دلیل تکنولوژی قدیمی یا تولید محصول غیر اقتصادی احیا آن به صرفه نباشد، بنابراین تبدیل به سرمایه شده و برای راه اندازی واحدهای جدید استفاده خواهد شد.

وی افزود: بنابراین تسهیلات بانکی نیز به واحدهایی داده می شود که شرایط احیا داشته باشند.

اجرای ۲ هزار طرح دانش بنیان در دل روستا

معاون توسعه روستایی و مناطق محروم کشور در ارتباط با برنامه‌هایی که دولت برای روستاهای کم آب دارد گفت: طرح مدار در این روستاها اجرا می‌شود و برای اجرای ۲ هزار طرح دانش بنیان در دل روستاهای کشور حمایت صورت می‌گیرد.

وی تصریح کرد: در این طرح‌ها طوری برنامه‌ریزی شده که حداقل مصرف آب و مصرف به صورت بهینه باشد.

مدنی گفت: چند طرح پایلوت آبیاری مزارع در وسعت صد هکتار، به صورت زیر سطحی در حال اجرا داریم؛ امیدوارم که این طرح ها در نقاط مختلفی از کشور اجرا شود.

وی در ارتباط با جزئیات طرح مدار گفت: در طرح مدار ۲ هزار طرح با ۲ هزار میلیارد تومان منابع با همکاری صندوق کارآفرینی امید تسهیلات پرداخت می‌شود که تا به امروز از بیش از ۵۰۰ طرح آنها حمایت شده است.

سامانه ارائه تسهیلات بازگشت به روستا به زودی معرفی می‌شود

مدنی همچنین در ارتباط با چگونگی بهره مندی مردم از تسهیلات اشتغالزایی در طرح بازگشت به روستا گفت: به زودی سامانه ارائه تسهیلات بازگشت به روستا معرفی می شود؛ افراد متقاضی می توانند، از طریق آن اطلاعات خود را در این سامانه ثبت کنند و بعد از صحت سنجی و ارزیابی، نتایج آن اعلام می‌شود.

معاون توسعه روستایی و مناطق محروم کشور در پاسخ

به اینکه چه طرح‌ها و مشاغلی امکان بهره مندی از تسهیلات بازگشت به روستا دارند، گفت: همه مشاغل امکان بهره‌مندی از تسهیلات بانکی طرح بازگشت به روستا را دارند اما باید با مزیت‌های آن روستا نیز هم‌خوانی داشته باشند؛ به طور مثال در روستاهایی که با مشکل کمبود آب مواجه هستند با طرح‌های کشاورزی موافقت نخواهد شد و در آن مناطق به طرح‌های دیگر تسهیلات ارائه خواهد شد.

بازار مسکن به سمت تعادل پیش می‌رود

عضو کمیسیون عمران مجلس با بیان اینکه «انتشار آمار تحولات بازار مسکن تاثیری در کسب‌وکار ندارد» گفت: بازار مسکن به سمت تعادل و عدم جهش قیمت مسکن پیش می‌رود.

اقبال شاکری در گفت‌وگو با تسنیم، در خصوص وضعیت بازار مسکن و ارزیابی از اقدامات دولت و مجلس در این زمینه، اظهار کرد: به‌نظرم بازار مسکن روبه به تعادل و بهتر شدن حرکت می‌کند. با اقدامات تنظیم‌گری وزارت راه و شهرسازی در حوزه نظارت بر خانه‌های خالی، زمین‌های بایر، مشاوران املاک، سایت‌های منتشر کننده آگهی‌های املاک و... به نظرم بازار مسکن به سمت تعادل می‌رود.

وی افزود: مقداری قیمت مسکن کاهش یافته است البته نه به اندازه‌ای که مدنظر است. اگر تامین مسکن به این برنامه‌ها اضافه شود که بخشی از آن به ساخت مسکن، بافت فرسوده، پروژه‌های خودمالکی برمی‌گردد، هم‌ترازی انجام شود به نظر می‌رسد بازار مسکن در آینده جهش قیمت نخواهد داشت.

وی با اشاره به تصویب قانون ساماندهی بازار مسکن و اجاره توسط مجلس، گفت: این قانون در رفت و برگشت با شورای نگهبان است که در آن یک سری قوانین تنظیم‌گری از جمله ثبت اطلاعات، ایجاد سکوهای اطلاعاتی و ... پیش‌بینی شده که کنترل بازار مسکن را به‌دنبال خواهد داشت.

عضو کمیسیون عمران مجلس در خصوص اعتبارزدایی از اسناد قولنامه‌ای مسکن و تاثیر بر بازار مسکن اضافه کرد: این کار ریسک را به‌طور کلی از بازار مسکن حذف می‌کند و مشتاقیم زودتر تصویب شود. الحمدلله با حمایت رهبر معظم انقلاب وقفه به‌وجود آمده نیز برطرف شده و به‌زودی برای اصلاحات به صحن علنی مجلس می‌آید.

شاکری بیان کرد: با این کار نه تنها برای بخش مسکن، در خصوص کسب و کارها ریسک سنگین بر بازار اقتصادی از جمله فروختن یک دارایی به چند نفر حذف می‌شود و این یکی از اقدامات بزرگ مجلس برای اطمینان خاطر به بازار مسکن است.

وی در خصوص عدم انتشار آمار تحولات بازار مسکن طی ۱۰ ماه اخیر و تاثیر آن بر فعالیت سازندگان و سرمایه‌گذاران بخش مسکن، اظهار کرد: احتمال دارد که آمار برای کار مدیریتی کاربرد داشته باشد، اما به نظرم در بازار کسب و کار تاثیری ندارد. انبوه‌سازان و سازندگان نیز می‌توانند از مراجع دیگر اطلاعات و آمار را دریافت کنند.

آمار دقیقی از قاچاق لوازم خانگی وجود ندارد

دبیر انجمن صنایع لوازم خانگی با اشاره به برگزاری بیست و سومین نمایشگاه بین‌المللی لوازم خانگی (هامکس ۱۴۰۲) از ۳ تا ۶ آبان ماه در محل دایمی نمایشگاه‌های بین المللی تهران، گفت: در مجموع ۴۴۰ میلیون دلار سال گذشته صادرات لوازم خانگی داشته‌ایم.

به گزارش ایرنا، «عباس هاشمی» در نشست خبری اظهار داشت: تعداد مشارکت کنندگان در این نمایشگاه ۳۰۹ واحد صنعتی هستند که ۱۲ شرکت نمایندگی خارجی و ۱۷ شرکت کننده قطعه سازان خارجی از کشورهای چین و ترکیه حضور خواهند داشت.

وی افزود: حضور هیات های تجاری، برگزاری نشست های تخصص، رویداد علمی، برگزاری تور دانشجویان و دانش آموزی، نخستین رویداد Ted Talk لوازم خانگی، نخستین رویداد Tech Tour لوازم خانگی، اجرای پویش «هر خانواده کالای ایرانی»، ارائه جایزه ملی نوآوری و خدمات پس از فروش و برپایی میز خدمت از جمله برنامه‌های مهم این نمایشگاه است.

دبیر انجمن صنایع لوازم خانگی ادامه داد: هر ساله ۴۱ هزار متر مربع از نمایشگاه را به لوازم خانگی اختصاص می‌دادیم که امسال با توجه به فشردگی برنامه‌های تقویم نمایشگاهی، ۲۰ هزار و ۷۰۰ متر را توانستیم به نمایشگاه صنعت لوازم خانگی اختصاص دهیم.

وی با بیان اینکه ۳۱۳ واحد صنعتی در گروه کالایی مختلف عضو این انجمن هستند، گفت: این نمایشگاه شامل تولیدکنندگان و کالاهای انرژی بر است ضمن اینکه برنامه ریزی کرده‌ایم نمایشگاهی با عنوان «خانه و آشپزخانه» در دهه اول آذرماه امسال برگزار کنیم و اکنون در حال دریافت مجوزها هستیم.

هاشمی عنوان کرد: امسال نمایشگاه در سه محور اصلی دانش بنیان، نقش بانوان و امنیت ملی، متفاوت‌تر از سال‌های گذشته برگزار می‌شود.

وی با اشاره به اینکه نقش بانوان در کمک به گردش اقتصادی صنعت لوازم خانگی محرز است، گفت: امسال از حضور و تجارب بانوان نخبه در واحدهای تولیدی و صنعتی بهره‌مند، خواهیم شد.

هاشمی بیان داشت: تحریم های جهانی از سال ۱۳۹۷ در کشورمان برقرار شد که صنعت لوازم خانگی با تقویت ساخت داخل و شرکت های دانش بنیان کمترین آسیب را از تحریم‌ها را شاهد بودیم با افزایش کمی و کیفیت تولید و اشتغال ثابت در صنعت به دنبال تامین نیاز جامعه هستیم.

دبیر انجمن صنایع لوازم خانگی با اشاره به صادرات لوازم خانگی گفت: یکی از دستاوردهای نمایشگاه سال گذشته امضای قرارداد صادرات ۶۵ میلیون دلاری بود. این صادرات در کالاهای چینی، پلاستیک و لباسشویی‌های دوقلو بود.

وی خاطر نشان کرد: در مجموع ۴۴۰ میلیون دلار سال گذشته صادرات لوازم خانگی داشته‌ایم.

دبیر انجمن صنایع لوازم خانگی در خصوص قیمت‌گذاری بر لوازم خانگی گفت: مجوز رسمی برای افزایش قیمت در یکسال گذشته نداشته‌ایم. نظر وزیر صمت بر بحث مکانیزم عرضه و تقاضاست و اکنون به این سمت حرکت می‌کنیم اما در انتظار همراهی دولت برای تحقق شعار سال هستیم.

هاشمی گفت: اداره کردن جزیره ای بخش صنعت و تولید درست نیست، این امر باعث سردرگمی تولیدکنندگان می‌شود از این رو باید قوانین شفاف و روشن باشد.

وی با اشاره به بحث قاچاق لوازم خانگی گفت: ثبت شناسه کالا و کد رهگیری به جلوگیری از قاچاق کمک کرده است، کالاهای قاچاق به خاطر نداشتن ۳۰ درصد هزینه‌های عوارض و مالیات، ارزان تر عرضه می‌شود ضمن اینکه باید تولیدکنندگان داخلی با ارتقای کیفیت خدمات و قیمت مناسب سهم خود را در بازار حفظ کنیم.

دبیر انجمن صنایع لوازم خانگی اضافه کرد: آمار دقیقی از قاچاق لوازم خانگی وجود ندارد.

عرضه برق تولیدی نیروگاه‌ها در بورس انرژی

نمایندگان مردم در مجلس وزارت نیرو را موظف کردند ضمن عرضه برق تولیدی نیروگاه‌ها در بورس انرژی، رابطه مالی این وزارتخانه با دولت را در راستای استقلال مالی صنعت برق اصلاح کند.

به گزارش پایگاه خبری بازار سرمایه ایران (سنا)؛ نمایندگان در جلسه علنی مجلس شورای اسلامی در جریان بررسی جزئیات لایحه برنامه هفتم توسعه، با بند (الف) ماده ۴۳ این لایحه با ۱۶۶ رأی موافق، ۸ رأی مخالف و ۸ رأی ممتنع از مجموع ۲۱۹ نماینده حاضر در جلسه موافقت کردند.

براساس ماده ۴۳ لایحه مذکور؛ در راستای بهبود نظام تصمیم گیری و ارتقای بهره وری اقدامات زیر انجام می شود:

الف- وزارتخانه‌های نفت و نیرو مکلفند با همکاری سازمان تا پایان سال اول اجرای برنامه، نسبت به اصلاح ساختار اداری و سازمانی ستادی، شرکت ها و سازمان های زیرمجموعه خود در حوزه برق، گاز و نفت با رویکرد تفکیک وظایف حاکمیتی از تصدیگری، اقدام نموده و پیشنهاد لازم را پس از تأیید شورایعالی اداری، برای طی تشریفات قانونی به تصویب هیأت وزیران برسانند.

همچنین نمایندگان بند (ب) این ماده را نیز با ۱۸۰ رأی موافق، ۸ رأی مخالف و ۵ رأی ممتنع از مجموع ۲۱۳ نماینده حاضر در صحن به تصویب رساندند.

براساس بند (ب) ماده ۴۳ لایحه مذکور، وزارت نیرو موظف است با لحاظ ارزش سوخت نیروگاه‌ها و افزایش سهم معاملات برق در بهابازار (بورس) انرژی به گونه ای عمل نماید که با عرضه برق تولیدی نیروگاه‌های کشور تا پایان سال دوم اجرای برنامه، سهم معاملات مذکور را به حداقل سی درصد (۳۰٪) و در انتهای برنامه به حداقل شصت درصد (۶۰٪) از کل معاملات برساند و همچنین رابطه مالی وزارت نیرو و دولت را به گونه ای اصلاح نماید که ضمن ایجاد استقلال مالی صنعت برق و قطع وابستگی به بودجه عمومی دولت، ناترازی مالی صنعت برق، رفع و انگیزه اقتصادی کافی برای بهبود بازدهی نیروگاه ها و کاهش تلفات در شبکه فراهم شود.

آیین نامه اجرائی این بند با رعایت قانون مانع زدایی از صنعت برق تأکید بر لزوم خرید برق از بهابازار (بورس) انرژی توسط شرکت‌های خرده فروش و مالک شبکه، تعیین نرخ سوخت و انتقال (ترانزیت) برق در شبکه انتقال و توزیع، تعیین سهم هر یک از ارکان صنعت برق (تولید، توزیع و انتقال) و سهم هر یک از منابع اولیه در تولید برق از جمله تجدیدپذیر و اتمی با پیشنهاد وزارت نیرو و همکاری وزارتخانه های نفت و امور اقتصادی و دارایی و سازمان، ظرف سه ماه از لازم الاجرا شدن این قانون تهیه شده و به تأیید شورای اقتصاد و تصویب هیأت وزیران می رسد.

نمایشگاه نوآوری و فناوری ربع‌رشیدی نیمه دوم آذر برگزار می‌شود

رئیس ستاد اجرایی نمایشگاه نوآوری و فناوری ربع رشیدی (رینوتکس) از تغییر زمان برگزاری یازدهمین دوره این نمایشگاه خبر داد و گفت: این نمایشگاه نیمه دوم آذر برگزار می شود.

به گزارش مهر، رضا کریملو در گفت‌وگو با خبرنگاران گفت: رینوتکس یازدهم به دلیل تغییرات تقویم نمایشگاهی تبریز و در راستای بهره‌مندی هرچه بیشتر علاقمندان، نیمه دوم آذرماه برگزار می‌شود.

وی با اشاره به آغاز فرایند ثبت‌نام متقاضیان شرکت در رینوتکس از اول مهر، ادامه داد: با توجه به تغییر زمان برگزاری نمایشگاه، اطلاع رسانی لازم در خصوص مهلت ثبت‌نام و سایر شرایط متعاقباً اعلام خواهد شد.

وی افزود: این نمایشگاه با همکاری و مشارکت شرکت نمایشگاه بین‌المللی تبریز برگزار می‌شود و ۱۳ کمیته تخصصی فرایندهای برگزاری آن را انجام می‌دهند.

کریملو گفت: رینوتکس یازدهم از نظر فرایندهای اجرایی و کیفیت برگزاری کاملاً متفاوت با دوره‌های پیشین است و حدود ۸۰ رویداد تخصصی نیز در کنار آن برنامه‌ریزی شده است.

وی هم‌چنین از برگزاری جشنواره نوآوری و فناوری دانش‌آموزی با عنوان رینوفست خبر داد و افزود: این جشنواره برای اولین بار در سه بخش هوش مصنوعی، رباتیک و هوافضا برگزار می‌شود.

ممنوعیت ترخیص روغن خام آفتابگردان و سویا از آبان ماه

بنابر اعلام وزارت جهادکشاورزی ترخیص روغن خام آفتابگردان و سویا از تمامی مبادی گمرکات کشور از اول آبان ممنوع شد.

به گزارش ایسنا، در متن نامه سرپرست توسعه معاونت بازرگانی به رئیس گمرک آمده است:

با عنایت به لزوم برنامه‌ریزی جهت تعدیل و تنظیم بازار روغن خوراکی به استحضار می رساند ترخیص روغن خام آفتابگردان با کد تعرفه۱۵۱۲۱۱۰۰ و روغن خام سویا با کد تعرفه۱۵۰۷۱۰۰۰ از اول آبان ۱۴۰۲ از کلیه مبادی گمرکات اجرایی کشور تا اطلاع ثانوی مجاز نیست.

حادثه در بندر شهید رجایی موجب فوت یک نفر شد

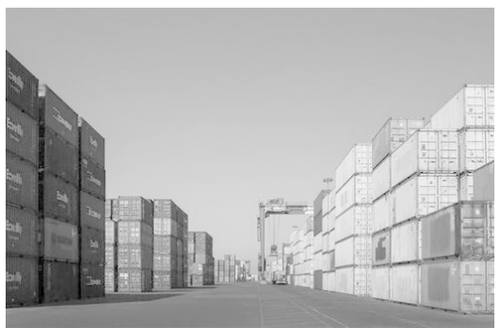

حادثه واژگونی کانتینر در بندر شهید رجایی موجب مرگ یک نفر و زخمی شدن یک نفر دیگر شد.

به گزارش فارس، وحیده شاهی مدیر روابط کار اداره کل تعاون، کار و رفاه اجتماعی هرمزگان گفت: حادثه ناشی از کار و سقوط کانتینر در بندر شهید رجایی یک کشته و یک مصدوم بر جا گذاشت.

وحیده شاهی گفت: براساس گزارش اولیه، کانتینر از بالا بر روی این افراد سقوط می‌کند که در این حادثه یک نفر در محل حادثه جان خود را دست می‌دهد و نفر دوم مصدوم می‌شود.

وی ادامه داد: نفر دوم هم به بیمارستان شهید محمدی منتقل و بستری بوده و امید می‌رود سلامتی خود را بدست آورد.

ظاهراً کارگران با کانتینر های خالی سایه بانی بر پا کرده بودند و هنگامی که راننده ریچ استاکر اقدام به گذاشتن کانتینر پر روی آن می کند کانتینرها بر روی یک خودرو آوار می شود و باعث فوت یک نفر و زخمی شدن یک نفر دیگر می شود.

بندر شهید رجایی به تغییراتی اساسی و راهبردی در حوزه ساختار و تشکیلات بندری و نیز تجهیز نیاز دارد تا از چهره مستعمل کنونی به وضعیتی درخور تغییر یابد تا بتواند همچنان به عنوان بزرگترین بندر تجاری کشور و از بنادر مهم منطقه بدرخشد.

البته روشن ساختن نتیجه تحقیق و تفحص از سازمان بنادر که بیش از ۲۰ ماه از تصویب آن در مجلس می‌گذرد نیز می‌تواند به ساماندهی برخی رویه‌ها در بنادر کشور کمک کند.

ساخت شارژر ۲ نوع خودروی هیبریدی خارجی از سوی دانش‌بنیان‌ها

گروهی از محققان یکی از شرکت‌های دانش‌بنیان موفق به طراحی و ساخت شارژرهای دو نوع خودروی وارداتی هیبریدی شدند.

حسین ادیبی، مدیر عامل این شرکت دانش بنیان در گفت‌وگو با ایسنا، تولید ماژول‌های برقی را از جمله زمینه‌های تحقیقاتی این شرکت نام برد و اظهار کرد: در ایران دو نوع خودروی وارداتی داریم که می‌توانند از این شارژرها استفاده کنند و هدف‌گذاری ما نیز برای تولید این نوع شارژرها، صادرات است.

وی ادامه داد: یکی از انواع خودروهای وارداتی که می‌توانند از این شارژرها استفاده کنند، خودروی میتسوبیشی اوتلندر مدل PHEV است. این خودرو دارای دو باک و هیبریدی است که هم مصرف بنزینی دارند و هم باتری دارند. مصرف سوخت در این خودرو در ۱۰۰ کیلومتر به ۲ لیتر می‌رسد، به این معنا که در هر ۱۰۰ کیلومتر ۲ لیتر مصرف بنزین دارد. شارژرهای تولید این شرکت قابلیت استفاده در این خودرو را دارند.

ادیبی، خودروی BMW مدل ۱۸ را از دومین نوع خودرویی دانست که می‌توان برای شارژ آن از این شارژرها استفاده کرد.

مدیر عامل این شرکت بهره‌گیری از این شارژرها در کشور را از دیگر اهداف تولید این محصول ذکر کرد و در این باره توضیح داد: در آینده در صورتی که ممنوعیت واردات خودروها رفع شود، به دلیل تعرفه‌های پایین‌تر خودروهای هیبریدی و برقی، این دورنما را داریم که این محصول را در ایران نیز به فروش برسانیم.

برخورد صحیح پلیس عاملی بازدارنده در تخلف‌های رانندگی است

فرمانده انتظامی شرق استان تهران گفت: در رابطه اجرای قوانین راهنمایی و رانندگی تأثیر برخورد درست پلیس و کار فرهنگی از جریمه رانندگی بیشتر است و عامل بازدارنده تخلفات در این حوزه خواهد بود.

به گزارش ایرنا، سردار دلاور القاصی مهر در همایش تجلیل از فعالان فرهنگ ترافیک و رانندگان نمونه شهرستان های شرق استان تهران که در ستاد پلیس راهور شرق مستقر در شهرستان ورامین برگزار شد اظهار داشت: در کنار توجه مردم به مسائل و قوانین راهنمایی و رانندگی، پلیس نیز باید با صبر و حوصله و روی خوش با مردم برخورد کند تا از همکاری و همراهی مردم بهره مند شود.

این مسئول افزود: فرهنگ و آداب رانندگی به عنوان اثربخش ترین عنصر در رانندگی، موضوعی است که باید با بهره گیری از ظرفیت تمامی سازمان ها و نهادها و نقش انکار ناپذیر مردم در جامعه نهادینه شود.

وی خاطرنشان کرد: آموزش و بسترسازی توجه به فرهنگ اجتماعی در ترافیک، نقش مهم و به سزایی در پیشگیری و نیز کاهش حوادث رانندگی، آمار تلفات و زیان های مالی دارد.

القاصی مهر اضافه کرد: یکی از لازمه های تحقق شعار هفته فراجا در سال جاری با عنوان شهروند قانونمدار، پلیس خدمتگذار، توجه به حوزه آموزش است که مهمترین نمود آن را در فرهنگ ترافیکی می توان مشاهده کرد که قطعا این امر در پیشگیری از سوانح ترافیکی و تسهیل تردد شهری و برون شهری بسیار اثربخش است.

وی گفت: کاهش تصادفات و حوادث جاده ای، محصول تلاش جمعی همه اعضای جامعه است، تغییر رفتارهای غیرصحیح در رانندگی امری زمانبر است ولی با فرهنگ سازی مناسب، در جامعه نهادینه می شود.

کاریکاتور

طوفان الاقصی کابوس فروپاشی رژیم صهیونیستی

منبع: تسنیم

رئیس اتاق اصناف کشاورزی مرکز استان آذربایجان شرقی:

کشاورزان شمالغرب کشور نگران خشک شدن کامل دریاچه ارومیه هستند

رئیس اتاق اصناف کشاورزی مرکز استان آذربایجان شرقی گفت: کشاورزان شمالغرب کشور نگران خشک شدن کامل دریاچه ارومیه هستند.

هادی فرجی آزاد در گفتگو با مهر با اشاره به اینکه احیای دریاچه ارومیه به عنوان مطالبه مردم منطقه شمالغرب کشور است، گفت: تغییرات اقلیمی و چالش‌های زیست محیطی یکی از عوامل مهم تأثیر گذار بر بخش کشاورزی استان است.

وی سپس ادامه داد: خشک شدن دریاچه ارومیه و کاهش سطح آن یکی از بارزترین نمونه‌های این تغییرات بوده که در کنار عوامل انسانی و نیاز به تولید غذای بیشتر از نتایج آن است. میلیاردها تن نمک موجود در دریاچه مهمترین تهدید امنیت سلامتی و امنیت غذایی بوده که گرد و غبار نمکی حاصل از این نمک‌ها منجر به نابودی اراضی مرغوب کشاورزی و کاهش تولیدات کشاورزی در منطقه‌ای به وسعت شمالغرب کشور خواهد شد.

رئیس اتاق اصناف کشاورزی مرکز استان آذربایجان شرقی با تاکید بر اینکه در طول یک دهه گذشته دولت‌های یازدهم و دوازدهم اقداماتی را در جهت جلوگیری از خشک شدن دریاچه ارومیه انجام دادند که منجر به کاهش روند خشک شدن دریاچه شد، افزود: حال با توجه به وضعیت بسیار وخیم دریاچه و پس از گذشت یک دهه تلاش و فعالیت برای احیای آن، نیاز به اصلاح و بازنگری در الگوها و روش‌های احیای دریاچه بشدت لازم است و مردم و کشاورزان منطقه نگران رها شدن احیای دریاچه از سوی دولت و مرگ کامل دریاچه هستند.

فرجی آزاد ابراز داشت: موضوع بازنگری در الگوها و روش‌های احیای دریاچه ارومیه تا احیای کامل به عنوان یکی از مهمترین مطالبات مردم استان‌های شمالغرب کشور و کشاورزان بوده و از مسئولان مربوطه استدعا داریم پیگیری‌های لازم را انجام دهند. در این رابطه پیشنهاد می‌شود در روند احیا و بازنگری از مشارکت‌ها و همیاری ساکنان منطقه و پتانسیل‌های تشکل‌ها و تعاونی‌های مردم نهاد برای احیای پایدار دریاچه بهره گیری شود.

ضرورت حمایت فرابخشی از اجرای طرح الگوی کشت

وی سپس با اشاره به اینکه تهیه برنامه جامع وملی الگوی کشت محصولات کشاورزی یکی از خواسته‌های دست اندرکاران بخش کشاورزی برای ساماندهی تولید و تنظیم بازار محصولات کشاورزی بوده است، گفت: بحمدالله در طول دو سال گذشته و با جدیت تمام در دولت دکتر رئیسی این طرح پیگیری و در حال اجرایی شدن است.

فرجی آزاد ابراز داشت: برنامه جامع الگوی کشت اراضی کشاورزی کشور یک برنامه فرا بخشی و فرا قوه‌ای بوده که برای اجرای موفق آن نیازمند اطلاعات کامل و جامع تولید کنندگان و اراضی کشاورزی با همکاری و هماهنگی سایرنهادهای مرتبط با ساماندهی، هدایت و حمایت وزارت جهاد کشاورزی لازم است.

وی افزود: اتاق اصناف کشاورزی کشور نیز با بهره مندی از سامانه جامع بهره برداران کشاورزی در حال تهیه بانک اطلاعاتی جامع و کاملی از بهره برداران و تولید کنندگان کشاورزی است که متصل به سامانه سماک وزارت جهادکشاورزی و سامانه صدور مجوزها بوده و با همکاری وزارت جهادکشاورزی درحال صدور شناسنامه کشاورزی و پروانه کسب کشاورزی برای اراضی زراعی و باغی و دامداری هادر کشور است.

وی گفت: در صورت حمایت دولت و قوای مقننه و قضائیه در الزام ارائه خدمات درقبال شناسنامه کشاورزی توسط دستگاه‌های خدمات رسان بخش کشاورزی این امر با سرعت بیشتری انجام یافته و اطلاعات کامل و جامعی از بهره برداران و تولیدکنندگان و اراضی کشاورزی در اختیار دستگاه‌های برنامه ریزی، نظارتی و تصمیم گیری می‌تواند قرارگیرد.

نگاهی به عملکرد دوساله شرکت آب منطقه‌ای آذربایجان‌شرقی (۴)

افتتاح شبکه های پایاب سد آیدوغموش، سهند و صومعه کبودین: آبرسانی به ۱۸۴۰ هکتار از اراضی کشاورزی پایین‌دست

شبکه‌های پایاب سد آیدوغموش، سهند و صومعه کبودین در استان آذربایجان شرقی به منظور آبرسانی به ۱۸۴۰ هکتار از اراضی کشاورزی پایین‌دست با حضور وزیر نیرو به بهره‌برداری رسید.

«علی‌اکبر محرابیان» وزیر نیرو در سفر به استان آذربایجان شرقی، دستور افتتاح شبکه‌های پایاب سد آیدوغموش، سهند و صومعه کبودین به منظور آبرسانی به ۱۸۴۰ هکتار از اراضی کشاورزی پایین‌دست را صادر کرد.

«یوسف غفارزاده» مدیر عامل شرکت آب منطقه‌ای آذربایجان شرقی در این رابطه گفت: هدف از احداث سد مخزنی و شبکه آبیاری و زهکشی آیدوغموش، تامین آب اراضی تپه ماهوری جنوب و غرب شهرستان میانه است که با احداث این سد مخزنی روی رودخانه آیدوغموش به طور تقریبی ۷۶۰۰ هکتار از اراضی گسترده تحت پوشش قرار می‌گیرد.

وی در خصوص شبکه پایاب صومعه کبودین نیز افزود: این پروژه با هدف آبرسانی به صورت تحت فشار به ۲۴۰ هکتار از اراضی روستای صومعه کبودین شهرستان میانه اجرا شده و هدف اصلی شبکه آبیاری انتقال آب تا ابتدای واحدهای زراعی و باغی خواهد بود.

مدیر عامل شرکت آب منطقه‌ای آذربایجان شرقی در رابطه با شبکه پایاب سد سهند هشترود، افزود: این طرح در محدوده واحد عمرانی شبکه پایاب سد سهند هشترود و در اراضی روستاهای شکربلاغی، یله قارشو، یانیق، گندبیل، قشلاق کندی و خورشید شهرستان هشترود واقع شده و در آن دو ایستگاه پمپاژ ps۲ و ps۴ به منظور آبرسانی به این اراضی با حدود چهار کیلومتر خط انتقال برق (با ظرفیت یک مگاوات) احداث شده است.

با بهره برداری از آزادراه شیراز- اصفهان؛

شبکه آزادراهی کشور به ۳ هزار و ۵ کیلومتر افزایش می‌یابد

معاون وزیر راه و شهرسازی گفت: با افتتاح آزادراه شیراز- اصفهان توسط رییس جمهوری ۹ درصد به طول آزادراه‌های کشور افزوده می‌شود و شبکه آزادراهی کشور به سه‌هزار و پنج کیلومتر می‌رسد.

به گزارش ایرنا، «خیراله خادمی» در نشست خبری به مناسبت بهره برداری از آزادراه شیراز- اصفهان افزود: پایان همین هفته با حضور رییس جمهوری طولانی ترین آزادراه کشور به ارزش روز ۲۵ هزار میلیارد با سرمایه گذاری بنیاد تعاون وزارت دفاع و شهر جدید صدرا و ۵۰ درصد سرمایه گذاری دولت به بهره برداری خواهد رسید

وی گفت: افتتاح این آزادراه به افزایش ۹ درصدی طول آزادراه‌های کشور منجر می‌شود. این آزادراه یک مسیر میان‌بر برای اتصال دو استان فارس و اصفهان است که بزرگترین رویداد برای بخش جاده‌ای استان فارس بود و استان‌های بوشهر و هرمزگان هم از این آزادراه استفاده خواهند کرد و تحول جدی در حمل و نقل جنوب کشور محسوب می‌شود.

معاون وزیر راه و شهرسازی توضیح داد: پس از افتتاح آزادراه تهران - شمال در تابستان امسال، دومین پروژه اولویت دار که امسال به بهره‌برداری می‌رسد پروژه شیراز- اصفهان است که از ابتدای شهر شیراز افتتاح و به طول ۲۱۲ کیلومتر تا ایزدخواست اصفهان ادامه دارد.

وی ادامه‌داد: بعد از آن مسیر منجیل به رودبار است که با وجود طول ۸.۵ کیلومتری، اهمیت زیادی دارد و در بهمن امسال افتتاح می‌شود، همچنین آزادراه مرند- صوفیان و بخشی از مراغه- هشترود هم در برنامه افتتاح قرار دارد.

به گفته مدیرعامل شرکت ساخت، متوسط آزادراه‌سازی در ۱۰ سال قبل سالیانه ۸۶ کیلومتر بوده است که اگر امسال موفق به افتتاح این ۲۹۳ کیلومتر شویم، سه برابر متوسط آزادراهی در یک سال بهره برداری خواهیم داشت.

وی گفت: ارزش روز این پنج پروژه ۶۰ هزار میلیارد تومان است، برای شبکه بزرگراهی و راه اصلی هم در سال جاری ۸۰۰ کیلومتر برنامه ریزی ساخت داریم.

جزییات ساخت مسیرهای ریلی در سال جاری

مدیرعامل شرکت ساخت با اعلام اینکه نزدیک به ۱۰ هزار و ۳۵۰ کیلومتر انواع مسیرهای جاده‌ای، ریلی و آزادراهی هم اکنون در حال ساخت است، گفت: یک هزار و ۳۸ کیلومتر از این میزان مربوط به پروژه‌های آزادراهی است.

وی افزود: از بین پروژه‌های ریلی نیز خط ریلی همدان- سنندج تا آخر آبان اماده می شود. اتصال ریل رشت به کاسپین هم در حال ساخت است و تا اوایل آذر در صورت آرام بودن شرایط جوی به بهره برداری می‌رسد. راه‌آهن اردبیل که یکی از سخت ترین پروژه‌های زیرساختی کشور است نیز در دستور کار افتتاح قرار دارد.

خادمی خاطرنشان‌کرد: متوسط ریل سازی در ۱۰ سال گذشته در بهترین حالت سالیانه ۱۹۹ کیلومتر بوده است که در صورت افتتاح پروژه‌های ریلی اعلام شده، بهره برداری ریلی در سال جاری برای نخستین بار به ۲ برابر می‌رسد.

شهردار تبریز خبر داد؛

بهره برداری از فاز اول مسیرگشایی ۴۵متری انقلاب تا تابستان سال ۱۴۰۳

شهردار تبریز از برقراری عبور و تردد در فاز نخست مسیرگشایی ۴۵ متری انقلاب، حد فاصل میدان ایده‌لو تا مدرسه باقرالعلوم تا تابستان سال آینده خبر داد.

به گزارش مهر، یعقوب هوشیار اظهار کرد: با حمایت و همراهی شورای اسلامی شهر تبریز بودجه قابل توجهی در دو سال اخیر به مسیرگشایی ۴۵ متری انقلاب تخصیص یافته که منجر به پیشرفت این پروژه شده است.

وی افزود: مسیرگشایی ۴۵ متری انقلاب در سه فاز و با اولویت فاز نخست آن در دستور کار شهرداری تبریز قرار دارد که با تلاش شبانه‌روزی همکاران تابستان ۱۴۰۳ از این مسیر عبور خواهیم داد.

هوشیار با اشاره به واقع شدن ۶۵۰ ملک در مسیر این پروژه، تعداد املاک تملک شده تا سال ۹۵ را ۲۸۱ ملک اعلام و گفت: از سال گذشته تا کنون ۲۳۱ ملک مسکونی و تجاری با پرداخت ۳۵۰ میلیارد تومان به صورت نقدی و غیرنقدی تملک شده است.

وی در این خصوص تصریح کرد: تلاش داریم ۱۳۸ ملک باقیمانده در طرح تفصیلی و خط پروژه اصلاحی را با ۲۵۰ میلیارد تومان اعتبار تملک کنیم.

وی اضافه کرد: مسیرگشایی ۴۵ متری انقلاب مطالبه اصلی شهروندان و یکی از طرح‌های بزرگ بازآفرینی شهری کشور است که سال‌های متمادی بلاتکلیف باقی مانده بود.

شهردار تبریز خاطرنشان کرد: هیچ محدودیتی در تخصیص بودجه به این پروژه نداریم و با تکمیل آن شاهد افزایش ارزش‌افزوده مناطق کم‌برخوردار خواهیم بود.

همچنین فریدون بابایی اقدم، رئیس کمیسیون معماری و شهرسازی شورای اسلامی شهر تبریز از اهتمام شهرداری در خصوص مسیرگشایی ۴۵ متری انقلاب قدردانی کرد و گفت: عجز و ناتوانی شهرداری طی سالهای گذشته در این پروژه، امروز با مدیریت خوب پیگیری می‌شود.

وی افزود: حقیقت این است که مسیرگشایی یکی از اقدامات سخت در حوزه مدیریت شهری است.

بابایی‌اقدم خواستار جمع آوری نخاله‌ها در این پروژه شد و گفت: اقداماتی در این زمینه آغاز شده است و امیدوارم تا خرداد سال آینده شاهد تردد از این مسیر باشیم.

گفتنی است پروژه مسیرگشایی ۴۵ متری انقلاب در سطح حوزه شهرداری منطقه ۱۰ تبریز قرار دارد که توافق و تشکیل پرونده املاک واقع در مسیر توسط این منطقه انجام گرفته و شهرداری منطقه ۱ تبریز نیز به عنوان مجری و معین پروژه، نسبت به پرداخت غرامت اقدام می‌کند.

سارقان به صورت هوشمند کنترل می‌شوند

فرمانده کل انتظامی جمهوری اسلامی گفت: تسریع در اجرایی شدن سامانه کنترل هوشمند سارقان یکی از برنامه‌های فراجاست به همین منظور به زودی این سامانه عملیاتی شده و سارقان به صورت هوشمند کنترل می‌شوند.

به گزارش ایرنا، سردار احمدرضا رادان در آیین افتتاح و رونمایی از طرح‌های فاوایی (اطلاعات و امنیت عمومی) خواستار استفاده از سامانه استعلام وضعیت وسایل نقلیه به عنوان الزام قانونی و شهروندی شد و اظهارداشت: اگر الزامی وجود داشته باشد که هیچ معامله‌ای بدون این استعلام انجام نشود، می‌توان بار بزرگی از پلیس، مردم و دیگر نهادها برداشته شود.

وی هوشمندسازی پلیس را راهی برای هوشمندسازی دیگر دستگاه‌های خدمتگذار دانست و افزود: سال ۱۴۰۲ سال آغاز طرح هوشمندسازی پلیس است زیرا این موضوع شتابدهی برای ارائه خدمت مردم است و می‌تواند باعث سرعت‌بخشی و کیفیت‌بخشی در راستای خدمات‌رسانی به مردم شود.

وی یادآور شد: امروز بیش از هر زمان دیگر جوانان خلاق در سایه خون شهدا و انقلاب در خط مقدم خدمت به مردم قرار گرفته‌اند.

هوشمندسازی پلیس گامی مهم در راستای خدمت‌رسانی است

معاون علمی و فناوری رییس جمهور نیز در این مراسم با بیان اینکه هوشمندسازی پلیس میلیاردها تومان در هزینه دولت صرفه‌جویی خواهد کرد، گفت: هوشمندسازی پلیس گامی مهم در راستای ارائه خدمات به مردم محسوب می‌شود.

روح‌الله دهقانی فیروزآبادی به آمادگی دولت و معاونت علمی و فناوری ریاست جمهوری برای کمک به دولت در مسیر هوشمندسازی اشاره کرد و افزود: تسریع در خدمات و کاهش هزینه هم برای مردم و دولت می‌تواند رضایتمندی را به دنبال داشته باشد.

به گفته وی، به طور حتم پلیس هوشمند می‌تواند یک گام مهم در مسیر حکمرانی هوشمند و نوین باشد.

براساس این گزارش، ۹ طرح جدید پلیس اطلاعات و امنیت عمومی فراجا با حضور سردار احمدرضا رادان فرمانده کل انتظامی جمهوری اسلامی و روح‌الله دهقانی فیروزآبادی معاون علمی و فناوری رییس جمهور افتتاح شد.

آب دریا تا پایان ۱۴۰۳ به زاهدان می‌رسد

سخنگوی صنعت آب گفت: در طرح بلند مدت، آبرسانی به بخش‌های مختلف سیستان و بلوچستان از دریا هدف‌گذاری شده است که تا پایان سال آینده آب دریا به زاهدان می‌رسد.

به گزارش تسنیم، عیسی بزرگ زاده سخنگوی صنعت آب در جمع خبرنگاران اعلام کرد: در سیستان‌وبلوچستان با بداخلاقی همسایه، حق‌آبه ایران داده نشد و با شرایطی مواجه شدیم که برای مدیریت تأمین آب این استان، سه طرح لایه‌دار کوتاه‌مدت، میان‌مدت و بلندمدت را تدوین و اجرایی کردیم.

وی افزود: در طرح بلندمدت، آبرسانی به بخش‌های مختلف سیستان‌وبلوچستان از دریا هدف‌گذاری شده است که تا پایان سال آینده، آب دریا به زاهدان می‌رسد.

گروه‌های امدادرسان اسکو به حالت آماده باش هستند

مدیرکل مدیریت بحران آذربایجان شرقی از آماده باش گروه‌های امدادرسان در اسکو خبر داد.

به گزارش باشگاه خبرنگاران جوان، مینویی با اعلام اینکه زلزله احساس شده در تبریز در حوالی اسکو بود گفت: گروه‌های امدادرسان شهرستان اسکو به حالت آماده باش هستند.

وی اظهار کرد: گزارش‌های اولیه نشان می‌دهد خسارتی وجود نداشته است.

وی افزود: گروه‌های ارزیاب در منطقه فعال شدند تا خسارت‌های احتمالی را بررسی و اعلام کنند.

همشهریانی که دارای تالیفات می‌باشند، بیوگرافی و رزومه خود را جهت چاپ در شماره‌های بعدی به آدرس:
j.shakourian@gmail.com
ارسال فرمایند.

وجود حدود ۲۰ هزار انشعاب غیرمجاز آب در کرمانشاه

رضا داوودی مدیرعامل شرکت آب و فاضلاب استان کرمانشاه با اشاره به وضعیت کنونی انشعابات غیرمجاز آب در استان کرمانشاه، گفت : پیش‌بینی ما این است حدود ۲۰ هزار انشعاب غیرمجاز در سطح استان داشته باشیم که کرمانشاه با حدود ۱۶ هزار مورد بیشترین تعداد انشعابات غیرمجاز را به خود اختصاص می‌دهد.

اکبر میثاقی - کرمانشاه - وی عمده این انشعابات را مربوط به شهرک‌های حاشیه‌ای کرمانشاه و خصوصا ساخت و سازهای غیرمجاز دانست و افزود: بخش زیادی از انشعابات غیرمجاز نیز مربوط به باغ ویلاها است.

مدیرعامل شرکت آب و فاضلاب استان کرمانشاه از برخورد مستمر با این انشعابات خبر داد و از انشعاب غیرمجاز آب به عنوان دست اندازی به منابع عمومی یاد کرد و ادامه داد: موردی داشتیم که وجود یک انشعاب غیرمجاز، آب یک روستا را تحت تاثیر قرار داده بود.

داوودی با بیان اینکه شعب ویژه‌ای برای رسیدگی قضایی به انشعابات غیرمجاز اختصاص یافته تا روند رسیدگی به کار تسریع شود، خاطرنشان کرد: یک اکیپ ویژه شناسایی و برخورد با انشعابات غیرمجاز را نیز راه‌اندازی کرده ایم.

مدیرعامل شرکت آب و فاضلاب استان کرمانشاه اولویت برخورد با انشعابات غیرمجاز را نیز مربوط به موارد بزرگ مانند باغ ویلاها دانست و با بیان اینکه جرایم زیادی برای این تخلف در نظر گرفته می‌شود، گفت: در برخی موارد چندین برابر هزینه انشعاب، جریمه تعیین می‌شود.

وی از آمادگی این شرکت برای اختصاص انشعاب مجاز به متقاضیان خبر داد و تاکید کرد: وجود انشعاب غیرمجاز باعث هدررفت آب و افت فشار در نقاط دیگر شهر می‌شود.

مدیرعامل شرکت آب و فاضلاب استان کرمانشاه از تاثیر انشعابات غیرمجاز بر هدر رفت آب در استان نیز یاد کرد و گفت: اگرچه از نظر هدررفت واقعی آب به اندازه نرمال کشور هستیم، اما هدررفت ظاهری که عمدتا ناشی از انشعابات غیرمجاز بوده در استان بالا است.

داوودی اضافه کرد: در بخش هدررفت واقعی که عمدتا مربوط به حوادث، شکستگی‌ها، نشت خطوط و... می‌باشد، تقریبا مشابه کشور هستیم.

وی میزان کنونی هدررفت آب در استان کرمانشاه را ۳۶ درصد و در شهر کرمانشاه ۳۳ درصد اعلام و خاطرنشان کرد: هدررفت آب در بخش روستایی استان ۴۷ درصد و در بخش شهری ۳۲ درصد است.

مدیر عامل شرکت آب و فاضلاب استان کرمانشاه از کاهش هدررفت آب در استان در سال‌های اخیر نیز یاد کرد و با اشاره به اینکه زمانی از این نظر جزو استان‌های بالا در کشور بودیم، گفت: زمانی هدررفت آب در کرمانشاه تا ۴۷ درصد هم بالا بود که با تلاش‌های صورت گرفته این میزان کاهش یافت.

اتمام پروژه‌های بالای ۸۰ درصد پیشرفت اولویت مهم آذربایجان شرقی

سرپرست سازمان مدیریت و برنامه‌ریزی آذربایجان شرقی گفت: اتمام پروژه‌های بالای ۸۰ درصد پیشرفت در سال جاری اولویت مهم سازمان است.

به گزارش فارس، حیدر فتح‌زاده طی بازدید از پروژه در حال ساخت اداره بهزیستی شهرستان سراب به خبرنگاران اظهار کرد: این پروژه بیش از ۹۵ درصد پیشرفت دارد و تا پایان سال به افتتاح می رسد.

وی همچنین از پروژه های نیمه تمام زمین ورزشی و بیمارستان در دست ساخت شهر مهربان که بر اساس آخرین دستورالعمل های فنی و با مشارکت خیرین شهر ساخته می شود، بازدید کرد.

فتح زاده بهره گیری از ظرفیت ها و توانمندی های محلی، تقویت مشارکت مردم در ساخت و سازهای زیر بنایی بویژه در امر آموزش و درمان را مهترین عامل در توسعه محلی و متناسب سازی آن با نیازهای جامعه دانست.

سرپرست سازمان مدیریت و برنامه‌ریزی آذربایجان شرقی تصریح کرد: اتمام پروژه‌های بالای ۸۰ درصد پیشرفت در سال جاری اولویت مهم سازمان است.

فرماندار و تعدادی از مسوولان شهرستان سراب، سرپرست سازمان مدیریت و برنامه‌ریزی استان را در بازدیدها همراهی کردند.

شهر جهانی کودک راه‌اندازی می‌شود

مدیرعامل کانون پرورش فکری کودکان و نوجوانان گفت: در تلاش هستیم «شهر جهانی کودک» را با تکیه بر ظرفیت‌هایی که تاکنون مغفول مانده، به مرحله اجرا درآوریم.

حامد علامتی مدیرعامل کانون پرورش فکری کودکان و نوجوانان، در گفت و گو با مهر، گفت: تفاهم‌نامه همکاری مشترک سازمان نوسازی شهر تهران و کانون پرورش فکری کودکان و نوجوانان، برای ساخت مجموعه‌های فرهنگی خدماتی کودکان و نوجوانان و تولید مسکن آذر سال گذشته در سازمان نوسازی شهر تهران منعقد شد.

وی ادامه داد: هدف از انعقاد این تفاهم‌نامه مشترک، شناسایی اموال و دارایی‌های منقول و غیرمنقول (سرمایه‌ای) کانون پرورش فکری کودکان و نوجوانان در راستای مولدسازی، ساماندهی، سرمایه‌گذاری خلق ارزش و افزایش درآمدهای پایدار کانون بدون رشد نقدینگی و در راستای کاهش وابستگی به بودجه عمومی دولت و تأمین بودجه غیر تورم‌زا عنوان شده است.

مدیرعامل کانون پرورش فکری کودکان و نوجوانان گفت: در این تفاهم‌نامه هشت ماده‌ای، همکاری و مشارکت در ساخت و بهره‌برداری مجموعه‌های خدماتی (فرهنگی، هنری، آموزشی، تفریحی، فراغتی، تجاری و فضای سبز و باز) برای رشد و پرورش فکری کودکان و نوجوانان و کمک به شکوفایی استعدادهای آنها بر اساس ارزش‌ها و نظام تعلیم و تربیت اسلامی و همچنین همکاری و مشارکت در تولید واحد مسکونی در اراضی متعلق به کانون در مناطق شهرداری تهران مورد توجه قرار گرفته است.

وی افزود: سرعت عمل برای این همکاری بسیار خوب بوده است. امیدوارم با شناختی که از این مجموعه حاصل شده، به فوریت این موضوع دنبال شود تا باقیات صالحاتی در عرصه تربیتی باشد؛ مضاف بر اینکه ساخت مسکن برای کسانی که در حوزه انسان‌سازی فعالند برای مجموعه شهرداری تهران و سازمان نوسازی نیز ارزشمند خواهد بود.

علامتی گفت: کانون پرورش فکری کودکان و نوجوانان بر اساس وظایف ذاتی خود، به توسعه کمی و کیفی فعالیت‌های فرهنگی توجه ویژه‌ای دارد. از یک طرف بسترسازی محتوایی که در حوزه کتاب و کتابخانه‌ها دنبال می‌شود از سوی دیگر تأمین فضاهای کالبدی این مهم برای ما حائز اهمیت است. هر دو حوزه چه در بستر محتوا و چه در بستر کالبدی متخصصان خود را، می‌طلبد. بر اساس توافقنامه که با سازمان نوسازی شهر تهران منعقد شد، این سازمان متعهد شد تا نسبت به نوسازی مراکز فرهنگی کانون که بیش از ۳۸ مرکز در شهر تهران است، ظرف یک سال آینده اقدام کند.

وی ادامه داد: همچنین تأمین مسکن برای مربیان مراکز کانون که تاکنون از امکانات دولتی استفاده نکرده‌اند، از دیگر مباحثی است که در این تفاهم‌نامه به آن پرداخته شده است. مضاف بر اینکه ما در تلاشیم تا «شهر جهانی کودک» را، با اتکا به ظرفیت‌هایی که تاکنون مغفول مانده است، به مرحله اجرا درآوریم. این کار نیازمند فعالیت‌های تخصصی با شهرداری تهران و سازمان نوسازی است. اگر چه در بحث تأمین محتوا، کانون پرورش فکری اقدام خواهد کرد ولی موضوع ساخت و امکانات آن نیازمند همکاری با سازمان نوسازی است.

مدیرعامل کانون پرورش فکری کودکان و نوجوانان گفت: تلاش برای ایجاد شهر جهانی کودک در منطقه دو تهران با کمک شهرداری و سازمان نوسازی در این راستا قرار دارد. با تفاهم‌نامه‌ای که منعقد شد بحث طراحی و اخذ مجوزهای این فعالیت فرهنگی بزرگ که در مقیاس بین‌المللی بی‌همتا خواهد بود، به سرعت در دستور کار قرار می‌گیرد و امید است در فضای مشارکتی بتوانیم کار فاخری را در شهر تهران رقم بزنیم.

علامتی گفت: مولدسازی ۳۸ مرکز فرهنگی هنری کانون پرورش فکری کودکان و نوجوانان از دیگر برنامه‌های در نظر گرفته شده در این تفاهم‌نامه است و سازمان نوسازی تلاش خواهد کرد با مولدسازی این مجموعه‌ها به توسعه فضاهای آموزشی کانون پرورش فکری کودکان نوجوانان کمک کند.

۱۲۳ هزار و ۹۰۰ دستگاه کامیون از پایانه‌های مرزی جلفا و نوردوز تردد کردند

مدیرکل راهداری و حمل و نقل جاده‌ای آذربایجان‌شرقی گفت: در نیمه نخست امسال ۱۲۳ هزار و ۹۰۰ دستگاه کامیون باری خارجی و ایرانی از پایانه‌های مرزی جلفا و نوردوز تردد کردند.

«اورجعلی علیزاده»، در گفت و گو با ایرنا افزود: در این مدت ۲۲ هزار و ۲۰۰ دستگاه کامیون ایرانی و ۳۳ هزار و ۷۰۰ کامیون خارجی از مرز جلفا تردد کرده اند که این آمار نسبت به مدت مشابه سال قبل چهار درصد افزایش یافته است.

وی اظهار کرد: در این بازه زمانی ۲ هزار و ۹۴۰ دستگاه اتوبوس ایرانی و خارجی نیز برای جابجایی مسافران از پایانه های مرزی جلفا و نوردوز تردد کرده اند.

مدیرکل راهداری و حمل و نقل جاده‌ای آذربایجان‌شرقی گفت: مدت یاد شده میزان واردات و صادرات کالا از مرز جلفا ۵۵۶ هزار و ۹۰۰ تن و میزان کالای ترانزیت ورودی و خروجی از این مرز ۴۴۰ هزار و ۷۰۰ تن است.

علیزاده، با بیان اینکه در نیمه نخست امسال بیش از ۴۸ هزار مسافر از این مرز تردد کرده اند، ادامه داد: در این بازه زمانی ۳۴ هزار و ۷۰۰ دستگاه کامیون ایرانی و ۳۳ هزار و ۲۰۰ کامیون خارجی نیز از مرز نوردوز تردد کرده اند که این آمار نسبت به مدت مشابه سال قبل ۳۲ درصد افزایش نشان می دهد.

وی یادآور شد: در این مدت میزان واردات و صادرات کالا از مرز نوردوز ۵۳۶ هزار و ۸۳ تن و میزان کالای ترانزیت ورودی و خروجی از این مرز ۱۲۰ هزار و ۱۵۵ تن است.

علیزاده، تعداد مسافر ایرانی و خارجی تردد کننده از پایانه مرزی نوردوز را طی سال جاری، ۲۶۱ هزار و ۵۰۰ نفر اعلام کرد.

پایانه مرزی جلفا مرز مشترک بین جمهوری اسلامی ایران و جمهوری خودمختار نخجوان و پایانه مرزی نوردوز تنها مرز زمینی مشترک ایران و جمهوری ارمنستان است.

پایانه مرزی نوردوز در شهرستان جلفا ارتباط کشورمان با جمهوری ارمنستان را از طریق پل احداث شده بر روی رودخانه ارس برقرار می کند و با جمهوری خودمختار نخجوان (آذربایجان) هم از طریق پایانه مرزی جلفا ارتباط زمینی امکان پذیر است.

پایانه های مرزی جلفا و نوردوز به ترتیب در ۱۳۲ و ۱۶۰ کیلومتری شمال غرب تبریز واقع شده اند.

آذربایجان شرقی با جمهوری های آذربایجان و ارمنستان و جمهوری خودمختار نخجوان مرز مشترک دارد.

سایه قاچاقچیان مواد مخدر نوجوانان را تهدید می‌کند

دبیر کل ستاد مبارزه با مواد مخدر گفت: جامعه هدف قاچاقچیان موادمخدر نوجوانان و جوانان هستند.

به گزارش باشگاه خبرنگاران جوان، اسکندر مومنی در نشست فصلی دبیران شوراهای هماهنگی مبارزه با مواد مخدر سراسر کشور که با عنوان «نظام آموزشی و نقش آن در پیشگیری از آسیب‌های اجتماعی اعتیاد، راهبردها و راهکارها» برگزار شد، ضمن تبریک پیروزی برق‌آسای مقاومت اسلامی فلسطین بر علیه رژیم صهیونیستی گفت: حوزه‌های مقابله، درمان و کاهش آسیب و ساماندهی معتادان متجاهر اولویت‌های کوتاه مدت ستاد هستند و همچنان راهبرد اصلی و دراز مدت ستاد، حوزه پیشگیری از اعتیاد است.

وی افزود: اقدامات بسیار خوبی طی سال‌های گذشته در حوزه مبارزه با موادمخدر از سوی ایران انجام شده است و شاهد کشفیات گسترده‌ای بوده ایم، تقدیم ۳ هزار و ۸۰۰ شهید و بیش از ۱۲ هزار جانباز مؤید جدیت ایران در مقابله با این بلای خانمان سوز است.

دبیرکل ستاد ادامه داد: موضوع پیشگیری با تکیه بر آموزش و آگاهی بخشی بسیار مهم است و توجه به دانشگاه‌ها و مدارس در حوزه پیشگیری دانشجویان و دانش‌آموزان از اعتیاد بسیار حائز اهمیت هستند.

مومنی تصریح کرد: در کشور، ۱۲ میلیون دانش آموز، یک میلیون معلم و دو برابر تعداد دانش آموزان نیز والدین دانش‌آموزان وجود دارند که اگر هدف گذاری درست و برنامه ریزی مناسب انجام شود، می‌توانیم به اهداف راهبردی خود در بخش پیشگیری از اعتیاد برسیم.

وی ادامه داد: درمان اعتیاد بسیار سخت و پر هزینه است، به ویژه مواد مخدر صنعتی و هزینه‌های زیادی را مراکز ماده ۱۶ و از سوی خانواده‌ها در مراکز ماده ۱۵ پرداخت می‌شود. فردی که معتاد می‌شود غیر از هزینه مادی، موجب وارد شدن آسیب به خانواده و جامعه نیز می‌شود، لذا باید تلاش کنیم یک نفر هم معتاد نشود تا هزینه‌های مادی و غیر مادی به جامعه تحمیل نشود.

دبیرکل ستاد گفت: با توجه به اینکه ما در کنار افغانستان که تولید ۹۰ درصد تریاک جهان را دارد و تولید کننده اول هرویین و مرفین، مت آمفتامین و شیشه است، همه باید به این تفاهم برسیم که اولویت و راهبرد اصلی، پیشگیری با تاکید بر آموزش و آگاهی بخشی باشد.

مومنی در پایان یادآور شد: جامعه هدف قاچاقچیان موادمخدر نوجوانان و جوانان هستند و گذر از دوره بلوغ نیز به گفته همه متخصصان، یکی از سخت‌ترین دوره‌های شخصیت هر فرد است و فرد ممکن است در معرض بسیاری از آسیب‌ها قرار بگیرد که امیدوارم در این جلسه اهداف مورد نظر دست یابیم.

آگهی دعوت شرکا شرکت ارشک مرمر ایرانیان

(شرکت با مسئولیت محدود) - نوبت اول

بدینوسیله از کلیه شرکا شرکت ارشک مرمر ایرانیان (شرکت با مسئولیت محدود) به شماره ثبت ۴۶۹۱۴ و شناسه ملی ۱۴۰۰۷۶۷۱۳۶۱ دعوت بعمل می آید که در جلسه مجمع عمومی عادی به طور فوق العاده شرکت که در روز شنبه مورخه ۱۴۰۲/۰۷/۲۹ ساعت ۱۱ صبح در محل شرکت واقع در استان آذربایجان شرقی، شهرستان تبریز، بخش مرکزی، شهر تبریز، محله شریعتی جنوبی، کوچه چرنداب، خیابان پاستور جدید اول، پلاک ۰، ساختمان مبین، طبقه سوم، واحد C۲ و کدپستی ۵۱۳۸۸۳۵۷۵۶ تشکیل میگردد حضور بهم رسانید.

دستور جلسه مجمع عمومی عادی به طور فوق العاده نوبت اول:

- انتخاب اعضای هیئت مدیره

تاریخ انتشار: ۱۴۰۲/۰۷/۱۸

اعضای هیئت مدیره

					3			
	5		9	4		6	3	
4			6	7				9
	4		2				7	
	8	6		3		9	4	
	3				8		6	
3				8	9			7
	7	2		6	4		9	
			7					

نخستین فرماندار لیلان معرفی شد

معاون سیاسی و اجتماعی استاندار آذربایجان شرقی ایران قوی و دولت مردمی را از شعارهای دولت سیزدهم دانست و گفت: اگر بخواهیم کشور روی پای خود بایستد باید مردم تصمیم‌گیر اصلی باشند و خدمتگزاران مردم هم در راستای رتق‌وفتق امور تلاش کنند.

به گزارش فارس، تراب محمدی در مراسم معارفه نخستین سرپرست فرمانداری شهرستان لیلان، ارتقای بخش‌ها به شهرستان را به‌منظور بهره‌مندی مردم از اعتبارات و سایر مزایای آن دانست و اظهار کرد: ارتقای مناطقی که امکان و شرایط شهرستان شدن را دارند از برنامه‌های دولت می‌باشد.

وی تلاش‌ها و پیگیری‌های مردم و مسئولان لیلان در جهت تبدیل این بخش به شهرستان را ستود و درعین‌حال کلیه لیلانی‌ها را به مشارکت در تأمین زیرساخت‌های لازم دعوت کرد و با بیان اینکه بعد از شهرستان شدن لیلان مسئولیت مردم این شهر سنگین‌تر خواهد شد، اظهار داشت: بعد از تبدیل به شهرستان همه شهروندان لیلانی باید وارد صحنه شده و ضمن کمک به مسئولین در راستای تأسیس ادارات موردنیاز و همچنین در خصوص سرمایه‌گذاری منطقه اهتمام نمایند.

وی با اشاره به وجود آثار تاریخی از جمله قلعه بختک با ۹ هزار سال قدمت و نیز موقعیت کشاورزی لیلان، این شهرستان را مستعد ایجاد مراکز گردشگری و کارخانجات تبدیلی دانست و گفت: با ایجاد این مراکز می‌توان توسعه شهرستان را رقم زد.

معاون سیاسی و اجتماعی استاندار آذربایجان شرقی در ادامه سخنان خود از تشکیل هیئت‌های اجرایی انتخابات خبر داد و گفت: بر اساس قانون انتخابات، دو هفته قبل از ثبت‌نام نهایی داوطلبان انتخابات مجلس شورای اسلامی باید هیئت‌های اجرایی انتخابات مجلس شورای اسلامی توسط فرمانداران مراکز حوزه‌های انتخابیه تشکیل شود.

وی اضافه کرد: طبق تقویم انتخاباتی ۱۳ مهر تا ۱۹ مهر، زمان تشکیل هیئت‌های اجرایی حوزه‌های انتخابیه می‌باشد.

در این مراسم فیض الله رستم پور به عنوان فرماندار جدید لیلان معرفی شد.

وی متولد ۱۳۴۹ دارای مدرک کارشناسی ارشد مدیریت شهری بوده و در سوابق کاری خود مدیر بحران منطقه یک شهرداری تبریز، مسئول تخلف یابی معاونت شهرسازی و مدیر امور شهر خدمات شهری منطقه ۹ و معاونت محیط‌زیست و خدمات شهری و مشاور عالی شهردار منطقه ۷ را در کارنامه خود دارد.

۴۶ هزار میلیارد ریال در منطقه آزاد ارس سرمایه‌گذاری شد

معاون اقتصادی و سرمایه گذاری سازمان منطقه آزاد ارس گفت: در نیمه نخست امسال ۴۶ هزار میلیارد ریال در این منطقه سرمایه گذاری شد.

به گزارش ایرنا، «علی نوید» در گفت و گو با خبرنگاران افزود: این میزان سرمایه گذاری تحقق یافته نسبت به مدت مشابه سال گذشته سه برابر افزایش یافته است.

وی اظهار کرد: در نیمه نخست سال جاری بر اساس شاخص ها، میزان سرمایه‌گذاری جذب شده در منطقه آزاد ارس نیز نسبت به مدت مشابه سال گذشته از رشد ۲ برابری برخوردار شده است.

معاون اقتصادی و سرمایه گذاری سازمان منطقه آزاد ارس گفت: این میزان سرمایه گذاری با اقدامات موثر این سازمان در راستای بهبود فضای کسب و کار و معرفی ظرفیت‌ها و پتانسیل‌های منطقه انجام شده است.

نوید، با تاکید بر اینکه سرمایه‌گذاری جذب شده در این منطقه مبتنی بر طرح‌های سرمایه‌گذاری مصوب است، ادامه داد: صدور مجوز بی‌نام برای طرح‌های سرمایه‌گذاری و معرفی فرصت‌های جدید منطقه برای فعالان اقتصادی در حضور سرمایه‌گذاران در ارس، در جذب سرمایه گذاری در این منطقه موثر است.

منطقه آزاد ارس در شمال غرب کشورمان و در مجاورت جمهوری آذربایجان و ارمنستان قرار گرفته است و با وسعت ۵۱ هزار هکتار ۱۳۷ کیلومتر با تبریز فاصله دارد.

در مناطق آزاد تجاری تسهیلات ویژه‌ای نسبت به سرزمین اصلی به سرمایه‌گذاران اعطا می‌شود که به طور معمول شامل تخفیف مالیاتی، در اختیار دادن زمین و غیره می‌شود.

در ۲ زون (بخش) صنعتی این منطقه بیش از ۱۵۰ واحد تولیدی و صنعتی فعالیت می کنند و بزرگترین واحد تولیدات گلخانه ای کشور در منطقه آزاد تجاری و صنعتی ارس واقع است.

تولید ۱۰ درصد تخم مرغ کشور در آذربایجان شرقی

معاون بهبود تولیدات دامی سازمان جهادکشاورزی آذربایجان شرقی از تولید ۱۰ درصد تخم مرغ کشور در استان خبر داد.

به گزارش باشگاه خبرنگاران جوان، قویدل با اشاره به اینکه استان آذربایجان شرقی از نظر تولید تخم مرغ در رتبه چهار کشوری قرار دارد گفت: آذربایجان شرقی دارای ۲۱۱ واحد مرغداری تخمگذار با تولید سالانه حدود ۱۰۰ هزار تن تخم مرغ است.

وی ادامه داد: میزان تولید تخم مرغ آذربایجان شرقی در سال گذشته ۹۹ هزار و ۷۰۰ تن بود که در مقایسه با سال ۱۴۰۰ یک هزار و ۹۰۰ تن افزایش داشت و پیش بینی می‌شود در سال ۱۴۰۲ تولید تخم مرغ استان به حدود ۱۰۱ هزار تن برسد.

معاون بهبود تولیدات دامی سازمان جهادکشاورزی استان آذربایجان شرقی اظهار کرد: سرانه تولید تخم مرغ استان ۲۴.۴۵ کیلوگرم است که حدود ۲ برابر سرانه تولید تخم مرغ کشور است و با وجود مصرف بالای تخم مرغ در استان به دلیل ظرفیت بالای واحدهای تولیدی صنایع غذایی سالانه بخشی از تخم مرغ مازاد بر نیاز به کشورهای همسایه صادر و بخشی نیز به سایر استان‌ها ارسال می‌شود.

وی ادامه داد: میزان سرمایه گذاری انجام یافته در بخش مرغ تخمگذار استان رقم بسیار قابل ملاحظه‌ای است و موجب اشتغال حدود یک هزار و ۸۰۰ نفر به طور مستقیم و بیش از ۶ هزار و ۵۰۰ نفر به صورت غیر مستقیم در استان شده است که از این نظر نیز حایز اهمیت است.

آقای قویدل سرانه مصرف تخم مرغ را ۱۵ کیلو و ۳۰۰ گرم اعلام کرد و گفت: متوسط سرانه تخم مرغ در دنیا همین عدد است هرچند کشورهای اسکاندیناوی روزانه یک عدد تخم مرغ مصرف می‌کنند که در ایران ۶۰ درصد این میزان است.

۱۷ مهر روز جهانی تخم مرغ امسال با شعار تخم مرغ تامین کننده شادی و سلامتی هر انسان سالم یک تخم مرغ در روز نامگذاری شده است.

اجرای ۲۶۵ پروژه نوسازی مدارس آذربایجان شرقی

مدیر کل نوسازی مدارس آذربایجان شرقی گفت: ۲۶۵ پروژه نزدیک به ۱۲ درصد مدارس در سطح استان دست اجرا است.

به گزارش باشگاه خبرنگاران جوان، فرهاد فرهودی در آیین افتتاح مدرسه خیر ساز در روستای خلیفه کندی گفت: ۳۱۰ پروژه نیمه تمام خیرساز که شامل ۱۶۴۰ کلاس درس داریم که ۱۷۰۰ میلیارد تومان اعتبار برای اتمام آن‌ها نیاز هست که انشاله تا ۴ ساله آینده به بهره برداری برسند.

وی از شهریور سال گذشته تا مهر امسال ۲۰۸ پروژه شامل ۲۱۰ کلاس درس تحویل داده شده است افزود: درطول یکسال گذشته ۱۵ هزار نفر دانش‌آموز در مدارس تازه ساخت مشغول به تحصیل خواهند بود.

وی گفت: سال گذشته ۲۵ میلیارد تومان تجهیزات برای مدارس سطح استان ارسال شد و امسال در قالب تجهیزات فضای آموزشی ۵۰ میلیارد تومان برای تجهیز مدارس ارسال شد.

جعفر بصیری مدیر آموزش و پرورش هشترود هم گفت: تا پایان مهر ماه امسال ۴ مدرسه با ۹ کلاس درس تحویل آموزش و پرورش داده خواهد شد.

وی بیان کرد: ۲۲ مدرسه هم در حال احداث، مطالعه و راه اندازی در روستاها و شهر است.

وی گفت: اعتبار احداث مدارس هشترود نسبت به سال گذشته ۳۰۰ درصد رشد داشته که ۷ مدرسه با ۲۴ کلاس درس با اعتبار ۲۹ میلیارد تومان تا پایان سال به بهره‌داری خواهد رسید.

مدرسه برکت شهید عباس جهانشاهی در ۱۳۷ متر با ۲ کلاس درس با ۳.۵ میلیارد تومان توسط خیرین، دولت و بنیاد برکت احداث شده است.

کسب رتبه اول کشوری دانشگاه علوم پزشکی کرمانشاه در طرح سلامت خانواده و رتبه چهارم دانشگاه در موضوع جوانی جمعیت

دکتر قباد محمدی در نشست هیأت رئیسه: دانشگاه علوم پزشکی کرمانشاه در طرح سلامت خانواده رتبه اول کشور را به دست آورده است و در موضوع جوانی جمعیت نیز در اجلاس روسای دانشگاهها از دانشگاه کرمانشاه به عنوان چهارمین دانشگاه کشور تقدیر شد.

به گزارش روابط عمومی علوم پزشکی کرمانشاه، جذب اساتید انقلابی و امید آفرینی و پیشرفت از موضوعات مطرح شده در اجلاس روسای دانشگاه ها بود که مورد تاکید وزارت بهداشت بود.

اولویت قرار دادن حوزه بهداشت در سطح وزارت بهداشت، درمان و آموزش پزشکی بنا بر دستور مقام معظم رهبری، ارائه خدمات رفاهی مطلوب به دانشجویان، تاکید معاون درمان وزارتخانه بر اجرای سیستم HIS و بروزرسانی HIS، نگاه ویژه به پژوهش و تحقیقات و همکاری با شرکت های دانش بنیان از موضوعات مورد تاکید در اجلاس روسای دانشگاه ها بود.

راه اندازی مرکز نابارروری اسلام آبادغرب از جمله مواردی است که می بایست با جدیت بیشتری دنبال شود.

کسب رتبه های برتر در طرح پزشک خانواده و جوانی جمعیت توسط دانشگاه علوم پزشکی کرمانشاه را به مجموعه دانشگاه به ویژه معاونت بهداشتی تبریک می گویم و از زحمات بی شائبه این معاونت به ویژه دکتر شکیبا که با تمام توان در این راستا تلاش نمودند صمیمانه قدردانی می نمایم.

آگهی مفقودی

برگ کمپانی و برگ سبز خودروی وانت زامیاد تیپ ۲۸۰۰ – Z۲۸ND به رنگ آبی روشن روغنی مدل ۱۳۹۱ به شماره موتور ۸۰۰۳۲۴۹۲ و شماره شاسی NAZDL۱۰۴TKD۰۴۳۵۳۵ به شماره پلاک ۵۳_ ۶۲۶ ج ۹۵، متعلق به خانم راضیه آقا عبداللهیان خوراسگانی فرزند محمدرضا به کد ملی ۱۲۷۱۶۴۰۹۷۱ مفقود گردیده و از درجه اعتبار ساقط می‌باشد.

وزیر بهداشت، درمان و آموزش پزشکی

درمان کودکان زیر هفت سال در بیمارستان‌های دولتی رایگان شد

وزیر بهداشت، درمان و آموزش پزشکی گفت: درمان سرپایی و بستری کودکان زیر هفت سال در بیمارستان های دولتی رایگان شد.

به گزارش ایرنا، بهرام عین اللهی به مناسبت هفته کودک در حاشیه بازدید از بیمارستان کودکان مفید در تهران، افزود: طرح رایگان شدن درمان سرپایی و بستری کودکان زیر هفت سال در تمام بیمارستان های دولتی اجرایی می شود.

وی با بیان اینکه پیشگیری از بیماری کودکان و درمان آنها از اهمیت ویژه ای برخوردار است، اظهار داشت: این طرح به دلیل آنکه در جهت سلامت کودکان به عنوان آینده سازان کشور است، به اجرای بهتر قانون جوانی جمعیت کمک خواهد کرد و یکی از اهداف عمده طرح سلامت خانواده نیز که در ۹۳ شهر در حال اجراست، پیشگیری از بیماری کودکان است.

وزیر بهداشت با بیان این که طرح تغذیه کودکان دانش آموز با شیر در دو وعده از امسال در مدارس اجرایی می شود، افزود: با همکاری آموزش و پرورش طرح همیار سلامت را نیز از امسال آغاز کردیم. به این ترتیب که دانش آموز به صورت داوطلبانه توسط شبکه بهداشت منطقه‌اش تحت آموزش قرار می‌گیرد تا در ارتقای بهداشت مدرسه و خانواده نقش آفرینی کند. این طرح همچنین کمکی به مربیان بهداشت مدارس خواهد بود.

عین اللهی تعداد تخت های بیمارستانی کودکان در کشور را ۱۵ هزار تخت برآورد کرد که از این تعداد ۱۱ هزار تخت آموزشی است.

وزیر بهداشت، درمان و آموزش پزشکی ادامه داد: پنج هزار تخت بیمارستانی کودکان نیز ویژه است و در کل ۲۰ هزار تخت بیمارستانی برای کودکان داریم.

به گفته وزیر بهداشت گفت: گسترش بخش های بهداشتی، درمانی مخصوص کودکان از برنامه های مهم وزارت بهداشت است.

عین اللهی با اشاره به اینکه درمان کودکان اقدام پایه‌ای است، افزود: با توجه به افزایش امید به زندگی در افراد جامعه، توجه ویژه به سلامت کودکان اهمیت خاصی دارد.

وی با بیان این که طبابت در رشته اطفال از رشته‌های پایه و مهم است، تصریح کرد: بیمارستان مفید با داشتن تمام رشته های تخصصی و فوق تخصصی مربوط به کودکان و انجام تمام اعمال جراحی و ارتوپدی آنان، یک بیمارستان مرجع محسوب می شود.

وزیر بهداشت کاهش چشمگیر مرگ و میر کودکان را پس از انقلاب اسلامی مورد اشاره قرار داد و گفت: بیمارستان مفید پذیرای کودکان از تمام کشور است و همپایه مراکز معتبر جهانی خدمت ارائه می دهد.

عین اللهی اضافه کرد: با انجام اقدامات بزرگی همچون گسترش پوشش واکسیناسیون اطفال در کشور، کودکان در برابر بیماری های واگیر و غیرواگیر نظیر فلج اطفال، سل، مالاریا، وبا و سایر بیماری ها مصون شده اند.

وی افزود: مردم باید با انتخاب سبک زندگی سالم و کاهش مصرف غذاهای پرکالری، پرنمک و فست فود از چاقی کودکان جلوگیری کنند تا از ابتلا به بیماری های فرزندان‌شان در آینده پیشگیری شود.

وزیر بهداشت در بخش دیگری از سخنانش به افزایش تخت های PICU برای کودکان در دوران همه گیری کرونا اشاره کرد و گفت: در دولت سیزدهم این تخت‌ها به دو برابر افزایش یافت و در حال حاضر نیز بیش از ۴ هزار تخت فعال NICU در کشور داریم.

عین اللهی تاکید کرد: همچنین تقویت رشته های تخصصی و فوق تخصصی اطفال از نکات مهم مورد توجه وزارت بهداشت است و افزایش تعرفه تخصصی پزشکان اطفال نیز اقدام دیگری است که امسال در جهت حمایت از این متخصصان انجام شد.

عضو کمیسیون آموزش مجلس:

سازمان ملی سنجش فعالیت‌های آموزشی را به دور از لابی‌گری نظارت می‌کند

عضو کمیسیون آموزش و تحقیقات مجلس شورای اسلامی گفت: سازمان ملی سنجش و ارزیابی نظام آموزشی کمک می‌کند تا به دور از لابی‌گری‌ها، کار نظارت بر فعالیت‌های آموزشی انجام شود.

مهرداد ویس‌کرمی در گفت وگو با ایرنا با اشاره به ماده واحده «تشکیل سازمان ملی سنجش و ارزشیابی نظام آموزش کشور» که ۱۰ مهرماه از سوی رئیس جمهور برای اجرا ابلاغ شد، اظهار داشت: تشکیل این سازمان باعث می‌شود تا کار نظارت بر فعالیت‌های آموزشی به دور از لابی‌گری‌ها انجام شود.

وی افزود: سازمان ملی سنجش و ارزیابی نظام آموزشی زیر نظر رئیس جمهور و به دور از اعمال نظرهای جریانات سیاسی و لابی‌گری‌های اجتماعی کار نظارت بر فعالیت‌های آموزشی را انجام خواهد داد.

عضو کمیسیون آموزش و تحقیقات مجلس بیان کرد: سازمان ملی سنجش و ارزیابی نظام آموزشی مستقل از وزارت علوم، تحقیقات و فناوری کار ارزیابی را انجام می‌دهد و همین مساله باعث می‌شود تا کار نظارت و ارزیابی دقیق‌تر و به دور از منفعت طلبی و مصلحت سنجی‌ها انجام شود.

ویس‌کرمی خاطرنشان کرد: بر اساس مصوبه شورای عالی انقلاب فرهنگی، تشکیل سازمان ملی سنجش و ارزیابی برای نظارت بر فعالیت‌های آموزشی توسط رئیس جمهور خلاف قانون نیست مضافاً اینکه طبق اطلاعاتی که بنده در اختیار دارم این سازمان با پیشنهاد دولت و تصویب شورای عالی انقلاب فرهنگی تشکیل و تاسیس شده و این شورا می‌تواند کار سیاست گذاری را در حوزه فعالیت‌های آموزشی داشته باشد.

هفته گذشته رئیس جمهور، ماده واحده «تشکیل سازمان ملی سنجش و ارزشیابی نظام آموزش کشور» را برای اجرا به وزارت علوم، وزارت بهداشت، وزارت آموزش و پرورش، سازمان برنامه و بودجه، سازمان اداری و امور استخدامی و ستاد تعلیم و تربیت دبیرخانه شورای عالی انقلاب فرهنگی ابلاغ کرد.

بر اساس این مصوبه سازمان ملی سنجش و ارزشیابی نظام آموزش کشور با هدف استقرار نظام جامع رصد، نظارت، ارزیابی، اعتبارسنجی، رتبه بندی و تضمین کیفیت در نظام آموزش کشور به صورت یک سازمان مستقل زیر نظر رییس جمهور تشکیل خواهد شد.

قرار است نهادی فرادستگاهی، فارغ از سوگیری‌ها و اقدامات جزیره‌ای و تعارض منافع، با تعریف استانداردهای آموزشی بر اساس علوم روز دنیا و نیازها و ضرورت‌های کشور، با حمایت رئیس جمهور، تصمیمات و اقدامات مهمی را در عرصه آموزش کشور اتخاذ کند.

سهم ۲۸ درصدی دروس عمومی در سوابق تحصیلی و کنکور سراسری ۱۴۰۳

معاون آموزش متوسطه وزارت آموزش و پرورش گفت: سال ۱۴۰۳، سهم سوابق تحصیلی ۵۰ درصد از پایه دوازدهم و در سال ۱۴۰۴، ۶۰ درصد پایه‌های یازدهم و دوازدهم خواهد بود همچنین در کنکور ۱۴۰۳ سهم سوابق تحصیلی دروس عمومی ۲۸ درصد است.

به گزارش ایرنا، محمد مهدی کاظمی در گفتوگوی زنده با دانش آموزان دوره دوم متوسطه در شبکه شاد، اظهار کرد: شما دانش‌آموزان امیدهای آینده ایران اسلامی هستید و با شایستگی‌هایی که امروز کسب می‌کنید، فردا عهده‌دار یک مسئولیت مهم در کشور خواهید شد.

وی افزود: دوره دوم متوسطه مقطع بسیار مهم و بستری برای کسب شایستگی‌های مختلف دانش آموزان است تا یک انسان با ایمان، مخلص، کارآفرین، خلاق، نوآور و ماهر تربیت شود تا برای کشور مفید باشد.

عضو شورای عالی آموزش و پرورش، تصریح کرد: کسب یک مهارت در دوره دوم متوسطه به ویژه در دوره نظری ضروری است و انتظار می‌رود در بسترهایی که آماده می‌شود، شاهد کسب مهارت از سوی دانش آموزان باشیم. کسب مطلوب مهارت‌ها به ویژه برای هنرجویان هنرستانی برای حضور در مشاغل کشور، امری مهم و با اهمیت است و البته در کنار شایستگی‌های فنی باید شایستگی‌های غیرفنی نیز کسب شود.

کاظمی با تاکید بر ضرورت کسب شایستگی‌های غیرفنی، اظهار داشت: جایگاه شایستگی‌های نرم یا غیرفنی در دنیای امروز به مراتب از شایستگی‌های حرفه‌ای و فنی نیز بالاتر است و از ضرورت‌های بازار کار است. مهارت‌های کارآفرینی، اخلاق حرفه‌ای، ارتباط موثر و موارد دیگر از جمله شایستگی‌های مهمی است که برای مشاغل و کسب و کارها اهمیت بسیار بالایی دارد.

وی ادامه داد: دانش آموزان از ابتدای ورود در دوره دوم متوسطه در زمینه انتخاب رشته باید توجه به علاقه و استعداد و البته نیازهای کشور داشته باشند تا آینده درخشانی برای خود بسازید. انتخاب مطلوب و مناسب در ابتدای ورود به دوره دوم متوسطه، اهمیت دوچندان دارد، چرا که مسیر شغلی و آینده زندگی را مشخص می‌نماید.

معاون آموزش متوسطه وزارت آموزش و پرورش افزود: این مصوبه و فرصت سوابق تحصیلی قطعا گامی بلند در راستای تحقق عدالت آموزشی است و در همین راستا شاهد قبولی دانش آموزان مناطق کمتربرخوردار در دانشگاه‌ها و کسب رتبه‌های برتر در کنکور سراسری سال ۱۴۰۲ بودیم.

کاظمی گفت: شیوه جدید باعث تمرکز دانش آموزان به کتاب‌های درسی خواهد بود و اهداف برنامه درسی ملی به این شکل محقق می‌شود و یادگیری عمیق‌تری اتفاق می‌افتد. آزمون‌های نهایی به شیوه مفهومی و صرفا از کتاب‌های درسی برگزار خواهد شد.

وی افزود: از سال تحصیلی ۱۴۰۳- ۱۴۰۲ همه دانش آموزان پایه دهم و یازدهم در رشته‌های نظری در تعداد ۹ درس به صورت نهایی برای ایجاد سابقه تحصیلی آزمون خواهند داد.

عضو شواری عالی انقلاب فرهنگی با اشاره به شناسایی و تقویت استعدادهای دانش آموزان، تصریح کرد: جشنواره علمی پژوهشی پژوهش‌سراهای دانش آموزی برگزار می‌گردد تا ایده‌های خلاقانه و استعدادهای دانش آموزان شناسایی، تقویت و ارائه گردد.

کاظمی با اشاره به مسیر توسعه حرفه‌ای و ادامه مسیر تحصیلی هنرجویان هنرستانی، گفت: مسیر توسعه حرفه‌ای و ادامه تحصیل هنرجویان هنرستانی از مسیر دوره‌های کاردانی موثرتر خواهد بود البته به دنبال ایجاد دوره‌های ۳ ساله کارشناسی در ادامه مسیر رشته‌های تحصیلی هنرستان‌ها هستیم.

وی با تاکید بر جایگاه پژوهش سراهای دانش آموزی، اظهار داشت: پژوهش‌سراهای دانش آموزی یک بستر مهم برای تحقیق، پژوهش و تولید محصول برای تقویت فرصت‌های یادگیری به رویکرد تربیت نیروی کارآفرین است.

کاظمی گفت: وظیفه آموزش و پرورش آماده سازی بسترهای مطلوب برای آموزش با کیفیت دانش آموزان در سطوح مختلف است و از دانش آموزان عزیز انتظار می‌رود با کسب مهارت‌های گوناگون و شایستگی‌های غیرفنی، خود را برای فردا ایران اسلامی و خدمت به ملت شریف آماده کنند.

غذاهای رژیمی

ساندویچ رژیمی سالم و متنوع

نان سبوس‌دار: نان سبوس‌دار منبع خوبی از فیبر است که به احساس سیری کمک می‌کند. همچنین، نان سبوس‌دار حاوی ویتامین‌ها و مواد معدنی بیشتری نسبت به نان سفید است.

پروتئین: پروتئین برای حفظ عضلات و کاهش وزن ضروری است. منابع پروتئینی مناسب برای ساندویچ رژیمی عبارتند از: سینه مرغ، ماهی، تخم‌مرغ، توفو، لوبیا و عدس.

سبزیجات: سبزیجات منبع خوبی از ویتامین‌ها، مواد معدنی و فیبر هستند. آنها کالری کمی دارند و به افزایش حجم ساندویچ کمک می‌کنند.

چاشنی ها: چاشنی ها و سس های کم کالری (لیمو، روغن زیتون، ...)

نکات مهم: - از نان سبوس دار استفاده کنید. نان سبوس دار فیبر بیشتری نسبت به نان های معمولی دارد و به شما کمک می کند تا احساس سیری بیشتری داشته باشید. -از پروتئین کم چرب مانند سینه مرغ، ماهی، تخم مرغ، توفو، لوبیا و عدس استفاده کنید. پروتئین به شما کمک می کند تا انرژی خود را حفظ کنید و از گرسنگی جلوگیری کنید. -از سبزیجات تازه و متنوع استفاده کنید. سبزیجات تازه کالری کمی دارند و سرشار از مواد مغذی هستند. -از چاشنی ها و سس های کم چرب و کم کالری استفاده کنید. چاشنی ها و سس ها می توانند کالری ساندویچ شما را افزایش دهند، بنابراین از چاشنی ها و سس های کم کالری مانند لیمو، روغن زیتون، ... استفاده کنید.

طرز تهیه: برای تهیه ساندویچ رژیمی، ابتدا نان سبوس‌دار را انتخاب کنید. سپس، یک لایه از پروتئین را روی نان قرار دهید. در مرحله بعد، سبزیجات مورد علاقه خود را اضافه کنید. در نهایت، ساندویچ را با سس یا چاشنی دلخواه خود سرو کنید.

چند ایده برای تهیه:

ساندویچ مرغ و سبزیجات: سینه مرغ پخته شده را با گوجه فرنگی، خیار، هویج و سس مایونز کم چرب مخلوط کنید.

ساندویچ تن ماهی و سبزیجات: تن ماهی را با سس مایونز کم چرب، پیاز، هویج، خیار و سس خردل مخلوط کنید.

ساندویچ تخم مرغ و سبزیجات: تخم مرغ آبپز یا نیمرو را با گوجه فرنگی، خیار، هویج و سس مایونز کم چرب مخلوط کنید.

ساندویچ سبزیجات: گوجه فرنگی، خیار، هویج، کاهو، فلفل دلمه ای و سس مایونز کم چرب را روی نان سبوس دار قرار دهید.

ساندویچ بوقلمون و آووکادو: روی نان سبوس دار سس مایونز کم چرب بمالید. بوقلمون خرد شده، آووکادو، کاهو و گوجه فرنگی را روی آن قرار دهید.

ساندویچ سالاد ماهی تن: کنسرو ماهی تن را با سس مایونز کم چرب، کرفس، پیاز و خردل دیژون له کنید. با نمک و فلفل مزه دار کنید. روی نان سبوس دار بمالید و روی آن را کاهو بمالید.

ساندویچ مرغ کبابی: سینه مرغ را کباب کنید تا کاملا پخته شود. روی نان سبوس دار سس مایونز کم چرب بمالید. مرغ کبابی، کاهو، گوجه فرنگی و آووکادو را روی آن قرار دهید.

ساندویچ سالاد نخود: نخود پخته شده را با سس مایونز کم چرب، آب لیمو، سیر و زیره له کنید. با نمک و فلفل مزه دار کنید. روی نان سبوس دار بمالید و روی آن کاهو و گوجه فرنگی بمالید.

ساندویچ مرغ و گوجه فرنگی :سینه مرغ پخته شده را به صورت ورقه ای برش دهید. گوجه فرنگی را به صورت حلقه ای برش دهید. نان ها را به دو نیم تقسیم کنید. روی یک نان، روغن زیتون، نمک و فلفل سیاه بریزید. سپس، مرغ و گوجه فرنگی را روی نان قرار دهید. نان دیگر را روی آن قرار دهید.

ساندویچ تخم مرغ و آووکادو: تخم مرغ ها را بجوشانید یا آب پز کنید. آووکادو را پوست بگیرید و به صورت پوره درآورید. آب لیمو، نمک و فلفل سیاه را به پوره آووکادو اضافه کنید. نان ها را به دو نیم تقسیم کنید. روی یک نان، پوره آووکادو و تخم مرغ آب پز شده را قرار دهید. نان دیگر را روی آن قرار دهید.

ساندویچ تن ماهی و اسفناج: اسفناج را بجوشانید یا بخار پز کنید. تن ماهی را با اسفناج، روغن زیتون، نمک و فلفل سیاه مخلوط کنید. نان ها را به دو نیم تقسیم کنید. روی یک نان، مخلوط تن ماهی و اسفناج را قرار بدهید.

نکات:

کالری: کالری یکی از مهم‌ترین عواملی است که باید هنگام انتخاب مواد اولیه برای یک ساندویچ رژیمی در نظر بگیرید. سعی کنید از مواد اولیه کم‌کالری استفاده کنید.

چربی: چربی نیز عامل مهم دیگری است که باید در نظر بگیرید. سعی کنید از مواد اولیه کم‌چرب استفاده کنید.

سدیم: سدیم نیز می‌تواند برای سلامتی مضر باشد. سعی کنید از مواد اولیه کم‌سدیم استفاده کنید.

با رعایت این نکات، می‌توانید ساندویچ‌های رژیمی خوشمزه و سالمی تهیه کنید که به شما کمک کنند تا وزن خود را کاهش دهید یا حفظ کنید.

منبع: بیتوته

آگهی دعوت از بستانکاران شرکت پارس حیان گستر مهر ایرانیان (با مسئولیت محدود) به شماره ثبت ۴۸۵۱۳ و شناسه ملی ۱۴۰۰۸۳۳۴۴۸۹ در اجرای ماده ۲۱۵ اصلاحیه قانون تجارت از کلیه بستانکاران شرکت پارس حیان گستر مهر ایرانیان در حال تصفیه (مسئولیت محدود) به شماره ثبت ۴۸۵۱۳ و شناسه ملی ۱۴۰۰۸۳۳۴۴۸۹ که آگهی انحلال آن در صفحه ۲۱ روزنامه رسمی کشور به شماره ۲۲۴۶۴ مورخ ۱۴۰۱/۰۲/۱۵ درج گردیده است دعوت بعمل می آید تا ظرف مدت حداکثر یک سال از تاریخ انتشار آگهی نوبت اول با ارائه مدارک مثبته ادعای خود به مدیر تصفیه جمشید محبی به کدملی ۱۳۷۴۶۴۹۹۹۶ به شماره همراه ۰۹۱۴۳۱۲۳۲۸۰ مستقر در آدرس استان آذربایجان شرقی، شهرستان تبریز، بخش مرکزی، شهر تبریز، بهشتی، کوچه قره باغی لر اول، خیابان آیت الله بهشتی، پلاک ۰، طبقه همکف، به کدپستی ۵۱۵۴۷۱۱۱۱۱ مراجعه نمایند. بدیهی است شرکت و مدیر تصفیه در مورد هرگونه ادعای احتمالی که خارج از مدت فوق به شرکت منعکس گردد مسئولیتی نخواهند داشت.

تاریخ انتشار نوبت اول: ۱۴۰۲/۰۵/۱۸ | تاریخ انتشار نوبت دوم: ۱۴۰۲/۰۶/۱۸ | تاریخ انتشار نوبت سوم: ۱۴۰۲/۰۷/۱۸

مدیر تصفیه شرکت پارس حیان گستر مهر ایرانیان (مسئولیت محدود)
در حال تصفیه آقای جمشید محبی

(نوبت سوم)

مشاوره خانواده

خاطرات دروغین؛ مفهوم و تأثیرات روانی

تعریف و مفهوم خاطرات دروغین: خاطرات دروغین به یادگیری و به خاطرسپاری وقایع یا تجربیاتی اشاره دارد که با افعال و اقدامات نادرست یا دروغین ترتیب داده می‌شوند. این خاطرات ممکن است به عنوان نتیجه‌ای از کذب، تبلیغات دروغین، یا حتی خودفریبی شکل گیرند.

علل تشکیل: علل تشکیل خاطرات دروغین می‌توانند متنوع باشند. از جمله عوامل مهم می‌توان به ترس از عواقب منفی، افزایش اعتبار یا جلب توجه، خودفریبی و حفظ خوداحترامی اشخاص اشاره کرد. همچنین، فرهنگ و محیط اجتماعی نیز می‌توانند نقش مهمی در تشکیل خاطرات دروغین ایفا کنند.

تأثیرات روانی: خاطرات دروغین می‌توانند تأثیرات مخربی بر روان افراد داشته باشند. از جمله تأثیرات ممکن می‌توان به کاهش اعتماد به نفس، افزایش استرس و اضطراب، اختلالات ارتباطی، و حتی تخریب روابط انسانی اشاره کرد. این تأثیرات می‌توانند در طولانی مدت زندگی افراد تأثیر گذار باشند.

راهکارها و مدیریت: برای مدیریت خاطرات دروغین، افراد می‌توانند به مشاوره روان‌شناسی مراجعه کنند و به راهکارهای مختلفی برای اداره و تغییر این خاطرات دست پیدا کنند. افزایش آگاهی از عواقب منفی خاطرات دروغین، ارتقاء اخلاق شخصی، و توانایی مدیریت واقعیت‌ها می‌تواند کمک کننده باشد.

مطالعات و تحقیقات علمی درباره:

معیارهای تشخیص: تحقیقات بر روی تشخیص خاطرات دروغین و تفاوت آنها با خاطرات واقعی مورد مطالعه قرار می‌گیرند. این تحقیقات از اهمیت بسیاری برخوردار هستند زیرا این تفاوت تأثیر مستقیمی بر رفتار افراد و تصمیم‌گیری‌های آنها می‌گذارد.

تأثیرات روانی: تحقیقات در زمینه تأثیرات روانی خاطرات دروغین بر افراد شامل مسائلی مانند افزایش اضطراب و استرس، کاهش اعتماد به نفس، و اختلالات روانی را مورد بررسی قرار می‌دهند. این تحقیقات می‌توانند به بهبود درمان و مشاوره افراد متأثر از خاطرات دروغین کمک کنند.

عوامل موثر: تعدادی عامل مانند فرهنگ، جنسیت، سن، و شرایط اجتماعی می‌توانند تأثیرگذار بر تشکیل و گسترش خاطرات دروغین باشند. تحقیقات درباره چگونگی نقش این عوامل در شکل‌گیری خاطرات دروغین ارائه می‌دهند.

مدیریت و تغییر: تحقیقات در این حوزه به بررسی راهکارها و مدیریت‌های مختلفی که افراد می‌توانند برای تغییر یا مدیریت خاطرات دروغین خود بهره ببرند می‌پردازند. این شامل مواردی مانند آموزش مهارت‌های ارتباطی، افزایش اگاهی از عواقب منفی، و تقویت اخلاق شخصی است.

نقش خاطرات دروغین در جوامع و جامعه:

تأثیر بر روابط انسانی: خاطرات دروغین می‌توانند به تخریب روابط انسانی منجر شوند. زمانی که افراد به یکدیگر اعتماد نداشته باشند، ارتباطات میان افراد ضعیف می‌شود.

تأثیر بر محیط کار: در محیط کار، خاطرات دروغین می‌توانند به از بین رفتن اعتماد و تعامل کاری مؤثر باشند. این ممکن است منجر به اختلافات و تنش‌های سازمانی شود.

تأثیر بر اعتماد عمومی: وقوع خاطرات دروغین در اجتماع می‌تواند به کاهش اعتماد عمومی به نهادها و افراد منجر شود. این امر می‌تواند به افزایش فشار بر نظام اجتماعی و سیاسی منجر شود.

راهکارهای جامعه‌شناسی و سیاست‌گذاری

آموزش اخلاقی: آموزش اخلاقی در مدارس و در دوره‌های تربیتی می‌تواند به کاهش خاطرات دروغین کمک کند. افراد نیاز دارند تا از کودکی اختلاف بین دروغ و راستگویی را یاد بگیرند و بدانند که دروغ چگونه تأثیر مخربی بر روابط انسانی و جامعه دارد.

تشویق به شفافیت: سیاست‌گذاران می‌توانند تشویق به شفافیت در ادارات و نهادها را ترویج کنند. انتشار اطلاعات مهم و تصمیم‌گیری با شفافیت می‌تواند به اعتماد عمومی افزوده و خاطرات دروغین را کاهش دهد.

تقویت سیستم‌های حقوقی و اجرایی: برای کاهش خاطرات دروغین، انفاق و تطابق با قوانین و مقررات اجتماعی بسیار مهم است. تشدید عقوبات در مواجهه با خاطرات دروغین و بهبود اجرای قوانین می‌تواند افراد را از تشکیل خاطرات دروغین منع کند.

ترویج اخلاق کاری: در سازمان‌ها و شرکت‌ها، ترویج اخلاق کاری می‌تواند به کاهش خاطرات دروغین کمک کند. تشویق کارکنان به رفتارهای شفاف و اصولی، تأثیر مثبتی بر روابط کاری و ارتباط با مشتریان خواهد داشت.

مدیریت رسانه‌ها و تبلیغات: رسانه‌ها و تبلیغات در شکل‌گیری خاطرات دروغین نقش دارند. سیاست‌گذاران می‌توانند از طریق قوانین و مقررات مربوط به تبلیغات و رسانه‌ها، تبلیغات دروغین و اطلاعات گمراه‌کننده را کاهش دهند.

منبع: بیتوته

مسئولیت شکست‌ها را می‌پذیرم

رئیس فدراسیون والیبال گفت: من به عنوان رئیس فدراسیون والیبال مسئولیت شکست این استراتژی در سطح جهانی که خواست جامعه والیبال بود را می پذیرم و از مردم عزیز کشورم بابت این نتایج عذرخواهی می کنم.

به گزارش ایرنا، محمدرضا داورزنی رئیس فدراسیون والیبال پس از پایان مسابقات انتخابی المپیک اظهار داشت: پس از پایان المپیک ۲۰۲۰ با نظر کمیته فنی و پیشکسوتان عزیز والیبال در راستای ارتقا و توسعه سطح مربیان ایرانی همگام با والیبال ایران در رقابت‌های بین المللی به یک کادر فنی مجرب اعتماد کرده و بر اساس سوابق و موفقیت‌های گذشته، یکی از بهترین مربیان ایرانی را به عنوان سرمربی تیم ملی والیبال کشورمان انتخاب کردیم. سعی کردیم تمامی برنامه‌ها و خواسته‌های کادر فنی را به مرحله اجرا در آوریم.

وی افزود: در این مدت تیم ملی والیبال با کادر فنی وطنی موفق شد قهرمانی در رقابت های مردان آسیای سال ۲۰۲۱ در ژاپن را کسب کند و سپس با کسب پیروزی برابر قدرت هایی همچون لهستان و آمریکا در لیگ ملت های ۲۰۲۲ به مرحله نهایی راه یابد ولی در مسابقات جهانی نتیجه خیلی خوبی نگرفت. فدراسیون والیبال تلاش کرد با برطرف کردن مشکلات احتمالی در حد توان، تیم ملی در سال ۲۰۲۳ مطابق با برنامه ها و خواسته های کادر فنی در لیگ ملت ها شرکت کند که در دو هفته اول نتایج خوبی نگرفت و در هفته سوم نیز به دلیل مشکلات صدور ویزای آمریکا در غیاب چند بازیکن اصلی و سرمربی تیم، خوب ظاهر نشد هرچند فریز شدن پوئن های ایران در رنکینگ جهانی کمی مرهم بود.

داورزنی ادامه داد: پس از برگزاری جلسه کمیته فنی با اکثریت نظرات به این نتیجه رسیدیم که با توجه به محدودیت های زمانی و قوانین بازی های آسیایی اقدام به تقویت کادر فنی کنیم که متاسفانه در آن برهه زمانی با هیچ گزینه خارجی مناسبی به توافق نرسیدیم و پس از نایب قهرمانی در مسابقات مردان آسیا در ارومیه، به دلیل محدودیت لانگ لیست بازی های آسیایی که از سال گذشته ارسال شده بود نمی توانستیم تغییری در کادر فنی دهیم. تمام قد از کادر فنی تیم ملی حمایت کردیم و با شرکت در بازی‌های آسیایی موفق شدیم نخستین مدال طلای کاروان ایران را کسب کنیم و تا آخرین روز این بازی ها به عنوان تنها رشته گروهی توپی که موفق به کسب مدال طلا شد، شناخته شدیم. مدال گرانقدری که برای سومین دوره پیاپی برای والیبال و ورزش ایران به دست آمد.

رئیس فدراسیون والیبال ایران عنوان کرد: با توجه به فاصله زمانی که تا آغاز مسابقات انتخابی المپیک داشتیم، با پرداخت حدود ۱۱ میلیارد تومان تنها برای پروازهای بیزینس کلاس از تهران به شانگهای و سپس به ریو، نهایت تلاش خود را کردیم که تیم ملی را در بهترین شرایط عازم دو رویداد آسیایی و انتخابی المپیک کنیم اما متاسفانه نتایج انتخابی المپیک در خور نام و جایگاه والیبال ایران نبود و با وجود این که معتقدم همه بازیکنان و کادر فنی تمام تلاش خود را به کار بستند ولی متاسفانه در رده بندی جهانی هم سقوط چند پله ای داشتیم تا جایی که اکنون صعود تیم به المپیک ۲۰۲۴ به خطر افتاده و شرایط به گونه ای رقم خورده که نتایج تحسین برانگیز تیم های نوجوانان، جوانان در جهان و زیر ۱۶ ساله های ایران در آسیا در سایه این ناکامی ها کمرنگ شده است. البته باید قبول کنیم که والیبال در قیاس با اکثر قریب به اتفاق رشته های ورزشی کشورمان در کلاسی بالاتر و جهانی حضور و رقابت دارد و انتظارات مردم نیز از تیم ملی والیبال به مراتب بالاتر از سایر رشته هاست.

وی در پایان تاکید کرد: مردم مطمئن باشند که هم فدراسیون و هم بازیکنان و کادر فنی تیم ملی تمام تلاش خود را برای موفقیت تیم ملی به کار بستند، اما من به عنوان رئیس فدراسیون والیبال مسئولیت شکست این استراتژی در سطح جهانی که خواست جامعه والیبال بود را می پذیرم و از مردم عزیز کشورم بابت این نتایج عذرخواهی می کنم و قول می دهم که مجموعه فدراسیون والیبال در راستای حرکت به سوی آرمان خود یعنی سکوی المپیک با بهره جستن از یک مربی خارجی تراز اول دنیا و جذب تمامی پتانسیل های موجود والیبال ایران پر قدرت از همیشه در مسابقات لیگ ملت ها حاضر شود و با کسب نتایج درخشان ضمن شاد کردن دل مردم جواز حضور در المپیک ۲۰۲۴ پاریس را کسب کند و بهتر از دو دوره قبل در بازی های المپیک حاضر شود و رویای سکوی المپیک را نزدیک تر از همیشه در پیش چشمان خود ببینند.

عبور سقف قرارداد لیگ برتر کشتی آزاد از یک میلیارد تومان و سر بی‌کلاه ملی‌پوشان

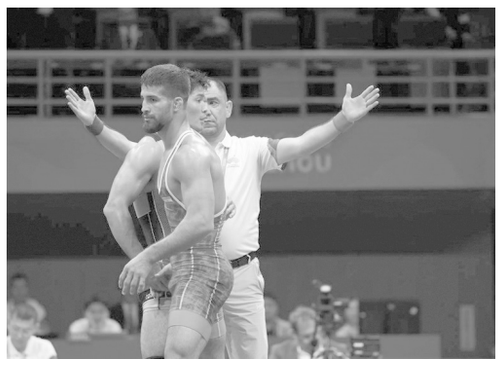

از جمع ۱۰ ملی‌پوش اعزامی به مسابقات جهانی کشتی آزاد، فقط قرارداد یک کشتی‌گیر به ثبت رسیده و به نظر می‌رسد سقف قراردادها از یک میلیارد تومان عبور خواهد کرد.

به گزارش تسنیم، لیگ برتر کشتی آزاد در حالی قرار است در روزهای پایانی هفته جاری استارت بخورد که تیم ملی با توجه به اینکه بلافاصله بعد از پایان رقابت‌های جهانی، عازم بازی‌های آسیایی شد، تیم‌ها نتوانستند ترکیب کشتی‌گیران مد نظر خود را تکمیل کنند.

تنها ملی‌پوشی که تا امروز قراردادش را رسما در سازمان لیگ به امضا رسانده، یونس امامی است. نماینده ۷۴ کیلوگرم تیم ملی کشتی آزاد در مسابقات جهانی ۲۰۲۳ بلگراد، ۹ ملی‌پوش دیگر هنوز قرارداد نبسته‌اند که به نظر باتوجه به پایان بازی‌های آسیایی، طی روزهای پیش‌رو، قرارداد نفرات دیگر هم رسانه‌ای خواهد شد.

با توجه به قرارداد ثبت شده یونس امامی با انبوه‌سازان هوتن، یکی از دو تیم متمول لیگ برتر آزاد، به نظر می‌رسد سقف قراردادهای امسال از مرز یک میلیارد تومان عبور کرده و به یک و نیم میلیارد تومان برسد که شامل پرافتخارترین ملی پوشان خواهد شد.

طی سال‌های اخیر حسن یزدانی همواره بالاترین رقم قرارداد را به خود اختصاص داده، که سال گذشته هم با اعلام رسمی رقم قرارداد کامران قاسم‌پور به عنوان طلایی جهان، او هم رقمی نزدیک به قهرمان المپیک ۲۰۱۶ ریو دریافت کرد.

امسال قطعا به این جمع، امیرحسین زارع هم اضافه خواهد شد؛ تنها طلایی کشتی آزاد در مسابقات جهانی ۲۰۲۳ بلگراد که او هم جزو بالاترین قراردادها خواهد بود.

البته باتوجه به اینکه دو تیم بانک شهر و انبوه‌سازان هوتن امسال نیز متمول‌ترین تیم‌های لیگ برتر آزاد هستند و سقف ملی‌پوش برای هر تیم نیز سه نفر است، به نظر می‌رسد امسال نیز سر چند ملی‌پوش از قراردادهای رنگین، بی‌کلاه بماند.

سال گذشته لیگ برتر آزاد سه تیم متمول داشت که هر کدام سقف سه ملی‌پوش خود را به خدمت گرفتند و یکی از مدال‌آوران به تیمی رفت که از بودجه محدودتری برخوردار بوده و قرارداد کمتری در مقایسه با سایر ملی‌پوشان امضا کرد.

امسال اما تیم‌هایی که با فاصله نسبت به سایرین، بودجه خوبی برای شرکت در لیگ برتر دارند، دو تیم هستند که می‌توانند مجموعاً ۶ ملی‌پوش را جذب کنند. چهار کشتی‌گیر از جمع نفراتی که در بلگراد بودند نیز اگر قصد کشتی گرفتن در لیگ را داشته باشند، باید بین سایر تیم‌ها که بودجه کمتری در اختیار دارند، تقسیم شوند. طبیعتا رقم پیشنهادی به آنها، کمتر از نفراتی خواهد بود که به تیم‌های متمول ملحق می‌شوند.

البته قطعا شانس ملی‌پوشانی که در بلگراد صاحب مدال شدند، برای عقد قرارداد بالاتر، بیشتر از بدون مدال‌هاست.

قارداشی:

کسب ۲ مدال تنیس‌روی میز در هانگژو غیرقابل تصور بود

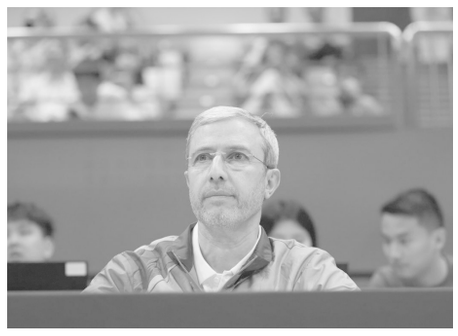

رئیس فدراسیون تنیس روی‌میز گفت: امید ما کسب یک مدال در هانگژو بود که ۲ مدال گرفتیم و این امر برایمان غیرقابل تصور بود.

مهرداد علی قارداشی در گفت‌وگو با ایرنا درباره تاریخ‌سازی تیم ملی تنیس روی میز در بازی‌های آسیایی اظهار داشت: عملکرد بچه‌ها در بخش تیمی واقعا بی‌نظیر و تاریخ‌ساز بود. حتی پینگ‌پنگ بازان می‌توانستند فینالیست شوند. در بخش انفرادی دو نفر از ورزشکاران ما تا مرحله یک هشتم نهایی صعود کردند و عملکرد عالی داشتند. در دوبل هم برای اولین بار به مدال تاریخی رسیدیم. جا دارد از زحمات تک تک اعضای تیم، کادر فنی و سرمربی، بازیکنان، روسای هیئت‌ها و همه کسانی که پشت پرده حمایت کردند تا چنین نتایج تاریخی رقم بخورد، تشکر کنم.

وی افزود: در بازی‌های آسیایی ۲۰۱۸ جاکارتا یک مدال برنز در انفرادی کسب کردیم که با ارزش و غیرقابل پیش‌بینی بود. بیشترین شانس را برای دوبل برداران عالمیان در نظر گرفتیم و برای مدال تیمی هم احتمال کسب مدال داده بودیم. امید ما به یک مدال بود اما به دو مدال رسیدیم. رئیس کمیته ملی المپیک و وزیر ورزش به ما تبریک گفتند و کسب این دو مدال برای آنها غیرقابل تصور بود.

رئیس فدراسیون تنیس روی میز عنوان کرد: ملی‌پوشان تنیس روی میز پیش از بازی‌ها در اردوهای مستمر در بابل و نوشهر حضور داشتند که از نظر کیفی خوب بود و در نهایت با حمایت وزارت ورزش و کمیته ملی المپیک و اعضای هیئت رئیسه این نتایج تاریخی رقم خورد.

وی ادامه داد: رقابت در بازی‌های آسیایی بسیار تنگاتنگ بود و هرکدام می‌توانستند شکست بخورند؛ اما ما تاریخ سازی کردیم. همچنین مسابقه بسیار مهم قهرمانی جهان که از مراحل مقدماتی انتخابی المپیک و همچنین انتخابی المپیک در آسیای میانه را در پیش داریم و اگر برگزاری اردوها و تمرینات را جدی نگیریم ممکن است نتایج خوبی کسب نکنیم.

قارداشی درباره نبود ندا شهسواری در بازی‌های آسیایی گفت: در انتخابی‌ها شیما صفایی اول و شهسواری دوم شد. مذاکراتی با ستاد بازی‌ها داشتیم تا شیما و ندا در بخش دوبل شرکت کنند که اجازه ندادند. امیدوارم شهسواری، صفایی و فاطمه عسکری بتوانند یک سهمیه انفرادی برای بازی‌های المپیک ۲۰۲۴ بگیرند.

سرپرست فدراسیون بادبانی:

ایران می‌تواند به قطب توریست ورزشی تبدیل شود

سرپرست فدراسیون بادبانی گفت: بوشهر، هرمزگان، مازندران و گیلان از فعال‌ترین استان‌ها در رشته بادبانی هستند و به طور حتم گسترش این رشته، زمینه حضور توریست ورزشی را به همراه دارد.

خسرو ابراهیمی در گفت‌وگو با ایرنا اظهار کرد: در این مجمع قرار است تا اساسنامه فدراسیون، آیین‌نامه قهرمانی، داوری و ورزشکاری را با حضور اعضا به تصویب برسانیم. پس از این مجمع به طور قطع استارت مجمع انتخاباتی را برای ماه آینده نیز خواهیم زد تا روند ثبت نام نامزدها آغاز شود.

سرپرست فدراسیون بادبانی به فعالیت این ورزش نیز اشاره کرد و گفت: بادبانی تمرکز خاصی در رشته‌های کایت بردینگ (موج‌سواری در آب)، اسکی روی آب، رشته قایقرانی لیزر (ایلکا)، آبتیمست و دوبدنه آبی ۱۵ و ۱۶ دارد که بنا داریم با سفر به استان‌های کشور ظرفیت موجود را از طریق آمایش سرزمینی بررسی کنیم. استان‌های بوشهر، هرمزگان، مازندران و گیلان از فعال‌ترین هیئت‌ها هستند و به طور حتم گسترش این رشته، زمینه حضور توریست ورزشی را به کشورمان به همراه خواهد آورد.

ابراهیمی این راهم گفت: سواحل دریای خزر و خلیج فارس با توجه به تنوع دریایی و سواحل متعدد می‌تواند برای علاقه‌مندان خارجی به این ورزش مساعد باشد و در این خصوص نیز درخواست‌های تمرین در آبهای داخلی به دستمان رسیده است. با توجه به گستردگی سواحل دریایی و زیر ساخت‌های موجود ایران می‌تواند یکی از قطب‌های جذب توریست ورزشی در رشته بادبانی باشد.

وی ادامه داد: به مناسبت هفته دفاع مقدس نیز برنامه‌های متعددی در بوشهر، مازندران و گیلان برگزار شد و بنا داریم تا با ایجاد قطب‌های ورزشی در خلیج فارس و دریای خزر، ضمن تشویق داوطلبان، رشته بادبانی را در این مناطق گسترش دهیم. ورزش بادبانی در ۱۴ ماده ورزشی دارد که در بازی‌های المپیک مدال‌های زیادی در آن توزیع می‌شود. طی چند روز اخیر نیز امتحان مربی‌گری برای ۳۰ افسر این رشته ورزشی با حضور مربی بین‌المللی بادبانی ایران برگزار شد و آخرین دستورالعمل به علاقه‌مندان آموزش داده شد.

سرپست فدراسیون بادبانی گفت: با توجه به استقلال بادبانی از فدراسیون قایقرانی، هم اینک ۱۱ هیئت استانی در این ورزش فعال هستند. بنا داریم تا با ارائه تجهیزات به آنها برخی برنامه استعدایابی را دنبال کنیم.

تیم کشتی پهلوانی جوانان آذربایجان شرقی بر سکوی سوم مسابقات کشوری ایستاد

تیم کشتی پهلوانی جوانان آذربایجان‌شرقی در مسابقات کشوری موفق به کسب عنوان سومی شد.

به گزارش روابط عمومی اداره کل ورزش و جوانان استان آذربایجان شرقی، مسابقات کشتی پهلوانی جوانان کشور با حضور ورزشکارانی از ۲۷ استان به میزبانی اردبیل برگزار شد.

در پایان این رقابت‌ها تیم مازندران به عنوان قهرمانی دست یافت.

اصفهان نائب قهرمان شد و آذربایجان‌شرقی نیز بر سکوی سوم ایستاد.

علی اکبر شفیعی، عیسی نیک خواه، میلاد رنجبر و علی صبوری با هدایت محمدرضا مددنژاد و غلا محسین هادی مربیگری تیم استان را در این رقابت‌ها تشکیل داده بودند.

ماجدی:

عده‌ای بازی کثیفی را راه انداخته‌اند

عضو هیئت رئیسه فدراسیون فوتبال به انتشار یک فایل صوتی جنجالی واکنش نشان داد.

به گزارش برنا ، اخیراً یک فایل صوتی در فضای مجازی منتشر شده که در آن دو نفر از افرادی که در حوزه فوتبال، فعال نیستند با یکدیگر درباره انتخابات هیئت فوتبال استان تهران صحبت می‌کنند. در حین مکالمه یکی از این دو نفر با میرشاد ماجدی تماس می‌گیرد و می‌گوید که طرف دیگر با او تماس می‌گیرد و درخواستی دارد.

میرشاد ماجدی در شرح این ماجرا گفت: این بازی کثیفی است که در آستانه انتخابات هیات فوتبال تهران از سوی عده‌ای طراحی شده است. سال‌هاست که در این فوتبال مشغول فعالیت هستم و مشخص است که برخی با کارهای کثیف می‌خواهند فضا را تغییر دهند.

وی ادامه داد: قطعا از دو نفری که در حال صحبت با هم هستند، شکایت می‌کنم. یکی از این دو، مواردی را به من نسبت داده که کذب محض است و باید در دادگاه پاسخگو باشد. طرف دیگر هم باید درباره صحبت‌هایی که انجام داده پاسخ دهد. ضمن اینکه من پاسخ فردی که قرار بود ساعت ۹ شب تماس بگیرد را ندادم. باید مشخص شود که چه کسی این فایل صوتی را منتشر و در جهت خراب کردن چهره من تلاش کرده است.

عضو هیئت رئیسه فدراسیون فوتبال عنوان کرد: همه می‌دانند که سرمربیان تیم‌های جوانان و نوجوانان با نظر کمیته فنی متشکل از مرتضی محصص، ابراهیم قاسم‌پور، علی اصغر مدیرروستا، نادر عزت‌اللهی و حمید استیلی انتخاب شده است. برای این دو تیم در دو سال گذشته استعدادیابی انجام دادیم و ۳۰ هزار نفر را مورد بررسی قرار دادیم. اگر بنا بود کارهای کثیفی که دوستان انجام داده و به من نسبت می‌دهند را انجام دهند، دیگر نیازی به استعدادیابی نبود.

ماجدی اظهار داشت: جامعه فوتبال، افرادی که در این رشته حضور دارند را می‌شناسند و مشخص است که چه کسانی با بازی‌های کثیف سودای ریاست دارند. مواردی که مطرح می‌شود، کذب محض بوده و مدعیان باید در دادگاه با مستندات حرف خود را ثابت کنند.

آگهی ابلاغ وقت دادرسی به آقای رضا حمیده فر فرزند بهرام کدملی ۴۲۲۰۴۶۳۷۹۴ و خانم سحر حمیده فر فرزند بهرام کدملی ۴۲۲۰۲۸۴۷۷۱ نظر به اعلام تخلف شماره ۱۴۰۰/۳۳۶/۰۳/۱۰۴ مورخ ۱۴۰۰/۱۱/۲۳ پلیس آگاهی شهرستان لردگان مبنی بر حمل کالای قاچاق با خودروی سواری پژو به شماره انتظامی ایران ۴۹-۴۹۷ د ۱۴ و عدم شناسایی حامل آقای رضا حمیده فر و مالک خودروی توفیقی خانم سحر حمیده فر از آدرس موجود، نامبردگان در اجرای ماده ۱۷۴ قانون آئین دادرسی کیفری مراتب در یک نوبت از طریق روزنامه کثیرالانتشار نشر تا ضمن مراجعه به دفتر شعبه اول تعزیرات حکومتی شهرستان لردگان ظرف یکماه پس از نشر آگهی جهت رسیدگی حاضر شوند بدیهی است در صورت عدم حضور وفق مقررات اقدام خودرو توفیقی به عنوان بلا صاحب بنفع ستاد اجرای فرمان حضرت امام (ره) ضبط و در خصوص پرونده اظهار نظر می گردد.

تاریخ انتشار: ۱۴۰۲/۰۷/۱۸

آگهی ابلاغ وقت دادرسی به آقای سامان رضایی فرزند ایاز کدملی ۴۲۲۰۲۳۰۳۸۶ نظر به اعلام تخلف شماره ۱۴۰۰/۳۶۹/۰۳/۱۱۹ مورخ ۱۴۰۰/۱۲/۱۵ پلیس آگاهی شهرستان خانمیرزا مبنی بر حمل کالای قاچاق با خودروی سواری پژو به شماره انتظامی ایران ۴۹-۴۶۷ ج ۶۴ و عدم شناسایی حامل و مالک از آدرس موجود (آقای سامان رضایی فرزند ایاز کدملی ۴۲۲۰۲۳۰۳۸۶) در اجرای ماده ۱۷۴ قانون آئین دادرسی کیفری مراتب در یک نوبت از طریق روزنامه کثیرالانتشار نشر تا ضمن مراجعه به دفتر شعبه اول تعزیرات حکومتی شهرستان لردگان ظرف یکماه پس از نشر آگهی جهت رسیدگی حاضر شوند بدیهی است در صورت عدم حضور وفق مقررات اقدام خودرو توفیقی به عنوان بلا صاحب بنفع ستاد اجرای فرمان حضرت امام (ره) ضبط و در خصوص پرونده اظهار نظر می گردد.

تاریخ انتشار: ۱۴۰۲/۰۷/۱۸

پایگاه خبری تحلیلی عجب‌شیر پرس

توانمندی در دانایی و آگاهی است.
رسانه‌ها ابزار آگاهی و دانایی اند.

www.ajabshirpress.ir

اوقات شرعی شهر تهران

اذان صبح	طلوع آفتاب	اذان ظهر
۰۴:۴۳:۱۷	۰۶:۰۶:۳۲	۱۱:۵۱:۲۸
غروب آفتاب	اذان مغرب	نیمه شب شرعی
۱۷:۳۶:۲۴	۱۷:۵۴:۳۴	۲۳:۰۹:۵۰

روزنامه سراسری فرهنگی ـ اقتصادی

صاحب امتیاز و مدیر مسئول: جعفر شکوریان
طراحی: موسسه پژواک کتاب آذربایجان
زیر نظر شورای سردبیری
مدیر اجرایی: امید شکوریان
چاپ: کار و کارگر

آدرس: تبریز - چایکنار - جنب مسجد پل سنگی - خیابان مناف زاده - مجتمع الماس ورودی دوم - طبقه چهارم
تلفن دفتر: ۳۶۵۵۸۷۸۵ - ۳۶۵۶۷۶۶۰ - ۳۶۵۵۹۹۴۳ (۰۴۱)
۳۶۵۵۲۹۳۲ - ۳۶۵۵۲۹۰۵ - ۳۶۵۵۹۱۸۲
فاکس: ۳۶۵۶۶۲۸۸ -۰۴۱ تلفن همراه: ۰۹۱۴۳۰۱۰۵۷۳
www.shakourian.com
j.shakourian@gmail.com
@Ajabshirdaily
t.me/AjabshirNewspaper

عجب شیر
عجب شیر روزنامه سراسری صبح ایران
سه شنبه ۱۸ مهر ماه ۱۴۰۲ – سال نهم – شماره ۱۵۶۳

پور ابراهیمی:

ریشه گران شدن فولاد، بورس نیست

رئیس کمیسیون اقتصادی مجلس شورای اسلامی با بیان اینکه ریشه گران شدن فولاد، بورس نیست، گفت: ریشه گرانی فولاد در بی تدبیری در تامین اقلام مربوط به بهای تمام شده این محصول در کشور است و نباید آدرس غلط به جامعه و اقتصاد کشور بدهیم.

به گزارش بازار سرمایه ایران (سنا)، محمدرضا پورابراهیمی در ارزیابی خود پیرو مبحث خروج سیمان و فولاد از بورس کالا گفت: انتظار داریم مباحثی که در حوزه های اقتصادی مطرح می شود، اگر چه مبتنی بر دلسوزی است اما مبتنی بر یک نگاه تخصصی نیز باشد.

وی با بیان اینکه به واقع ما نمی توانیم با یک ادبیات غیر علمی و غیر تخصصی اما دلسوزانه کشور را اداره کنیم، گفت: مباحثی که مطرح می‌شود نیاز به کار کارشناسی دارد لذا در حوزه مسائل مرتبط با بازار سرمایه کمتر کارشناسی است که اعتقاد داشته باشد که اگر ما رویکرد شفاف و رویکرد قیمت گذاری براساس تخصیص بین منابع و امثال این موارد را کنار بگذاریم در اقتصاد موفق تر هستیم. به واقع این جای سوال دارد که چه کسی توانسته از اقتصادی غیر شفاف انتفاع ببرد؟

رئیس کمیسیون اقتصادی مجلس شورای اسلامی با بیان اینکه همه آن چیزی که تحت عنوان رانت ها در ساختار غیر شفاف غیر اقتصادی بوده کاملا می تواند در اقتصاد کشور تجلی پیدا کند،ادامه داد: بنابراین ما حق برگشت به عقب را نداریم. البته امکان اشکالاتی به روند جاری وجود دارد که می تواند مورد بررسی قرار گیرد، لذا اگر آقایان و وزرا نظراتی در این بخش دارند، ما از این نظرات استقبال می کنیم.

این نماینده مجلس شورای اسلامی تاکید کرد: اظهارنظر در این باره ضمن اینکه دلسوزانه است باید به مبانی علمی هم پایبند باشد. همچنین اگر اشکالاتی در این بخش هم وجود دارد باید این اشکالات برطرف شود و ما منکر اشکالات نیستیم چراکه ما بارها به عملکرد سازمان بورس و عملکرد بورس های تخصصی انتقاد می‌کنیم اما اینکه اساس ساختار بازار سرمایه کشور را که در همه جای دنیا یک تعریف مشخصی دارد و در ایران هم براساس قوانین مجلس صورت می پذیرد، قبول نداشته باشیم حتما به صلاح کشور نیست.

وی تاکید کرد: به عنوان مثال در حال حاضر مسئولین در بحث فولاد مطرح کرده اند که اگر فولاد از ساختار بازار سرمایه خارج شود قیمت آن کاهش پیدا خواهد کرد. سوال اینجاست که در حال حاضر ظرفیت تولید فولاد در کشور به چه میزان است؟ طبق برآوردها تقریبا نزدیک ۴۶ میلیون تن ظرفیت نصب شده است. تقریبا برآورده ما این است که چند میلیون تن در حال ساخت هم وجود دارد و هنوز به صورت کلی نصب نشده اند که این ها هم اضافه می شود و نهایتا بر فرض به ۵۰ میلیون تن در سال می رسیم.

پور ابراهیمی با بیان اینکه در حال حاضر ۲۰ میلیون تن مصرف کشور در بخش فولاد است،ادامه داد: سوال این است که اگر کسی می خواهد فولاد را با قیمت ارزان به دست مردم برساند باید از این ظرفیت خالی استفاده کند تا بهای تمام شده پائین بیاید؟ به واقع در ماه زمستان گاز و در تابستان برق این بخش قطع است دیگر ما چگونه می توانیم با بهای تمام شده پائین فولاد تحویل مردم بدهیم.

رئیس کمیسیون اقتصادی مجلس شورای اسلامی تاکید کرد: بنابراین ریشه گران شدن فولاد، بورس نیست، لذا ریشه گرانی فولاد بی تدبیری در تامین اقلام مربوط به بهای تمام شده در این بخش است که از طریق گاز و برق حاصل می شود، بنابراین نباید آدرس غلط به جامعه و اقتصاد کشور بدهیم.

رئیس کمیسیون اقتصادی مجلس شورای اسلامی با بیان اینکه ما باید بهای تمام شده تولید فولاد را پائین بیاوریم، اظهار کرد: بهایی که در۲ ماه پیرو قطعی برق و گاز هزینه های سنگینی را برای بخش فولاد ایجاد می کند، حتما می تواند بهای تمام شده این بخش را بالا ببرد. بنابراین وقتی بهای تمام شده تولید بالا برود، قیمت مصرف کننده افزایش پیدا خواهد کرد. از این رو اگر کسی می خواهد قیمت فولاد کاهش پیدا کند، باید عوامل تولید اعم از سوخت، خوراک با قیمت پائین و مستمر در اختیار تولید کننده قرار دهد و گاز را در زمستان و برق را در تابستان به مدت دو ماه قطع نکند.

این نماینده مجلس با بیان اینکه ما نباید جلوی صادرات و تولید فولاد را به دلیل افزایش قیمت فولاد بگیریم، اظهار کرد: ما باید دلایل بهای تمام شده در این بخش را مورد بررسی قرار دهیم.

فرمانده سپاه عاشورا:

تبیین واقعیات نظام به نسل جدید وظیفه همگانی است

فرمانده سپاه عاشورا با بیان اینکه شرایط فرهنگی و اجتماعی جامعه ایجاب می کند فعالیت های وسیع و گسترده در این حوزه ها صورت بگیرد، گفت: انتقال واقعیات نظام، پیام آزادگی و ایستادگی شهدای دفاع مقدس، مدافعان حرم و امنیت به نسل جوان وظیفه همگانی است.

به گزارش ایرنا، سردار اصغر عباسقلی زاده از اینکه نسل جدید، نوجوانان و جوانان کشور زیر شدیدترین حملات و هجمه های شبانه روزی و بی رحمانه و بدون وقفه دشمنان قرار گرفته و عده ای در این مسیر فریب می خورند، ابراز تاسف کرد و گفت: کسانی که دل در گرو انقلاب و نظام اسلامی دارند باید به انحاء مختلف بتوانند پیام سراسر معنویت و سرشار از موازین انسانی شهدا را به نسل های دوم، سوم و چهارم برسانند و هر گونه تاخیر و سهل انگاری در این خصوص غیر قابل بخشش است.

وی انتقال فرهنگ ایثار و شهادت را یکی از دغدغه های مهم و اصلی مقام معظم رهبری دانست و افزود: ایشان بارها در سخنرانی های رسمی و غیررسمی و دیدارهای مردمی با اقشار مختلف بر اهمیت و ارزش این موضوع تاکید کرده و متولیان فرهنگی را نسبت به این موضوع ترغیب کرده اند.

سردار عباسقلی زاده تلنگر مقام معظم رهبری در این خصوص را هشداری جدی برای همه مسئولان و مردم ارزیابی کرد و یادآور شد: باید اذعان کنیم که در این رابطه چندان اقدامی انجام نداده ایم و می شود صدبرابر فعالیت های کنونی وارد عمل شد و نسبت به آگاه سازی نسل جوان از دستاوردهای بی نظیر نظام اسلامی اقدام کرد، چون هر گونه تعلل و سهل انگاری در این حوزه می تواند بسیاری از داشته های نظام و توانمندی های کنونی را به مرور زمان از بین ببرد.

وی با تاکید بر اینکه نسل جوان باید متوجه وقایع تاریخی مهم و تاثیرگذار مثل انقلاب اسلامی، هشت سال دفاع مقدس، بازسازی کشور و پیشرفت های علمی و فناوری به خصوص در زمینه صنایع دفاعی باشند، رسالت آگاهی دهی به این نسل کنجکاو را متوجه نهادهایی دانست که بر اساس قانون و مقررات رسالت و ماموریت دارند.

عباسقلی زاده بصیرت و آگاهی کودکان، نوجوانان و جوانان از دستاوردهای نظام اسلامی را تنها راهکار خنثی سازی نقشه ها و توطئه های دشمنان علیه کشور دانست و با بیان اینکه حقایق باید به نحو هنرمندانه و شایسته به نسل جدید انتقال داده شود، گفت: این همان مسیری است که در جریان راه اندازی کاروان های راهیان نور دنبال می شود و البته باید این طرح تقویت شده و جامعه آماری بیشتری از نسل جدید را در بر بگیرد.

دفاع مقدس مدرسه بزرگ انسان سازی ، تعهد، اقتدار و وفاداری بود

وی تک تک افراد جامعه را مسئول در قبال مقام شامخ شهدا که جان شیرین خود را در طبق اخلاص گذاشته و از همه چیز خود عبور کردند تا ایران به دست بیگانگان نیفتد، دانست و یادآور شد: اینکه هنوز ما توانایی ارایه واقعیات هشت سال دفاع مقدس که در حقیقت کربلای ایران بود، به نسل های جدید ارایه کنیم جای تامل و تاسف دارد و با هیچ دلیل قابل توجیه نیست، چون دفاع مقدس مدرسه بزرگ انسان سازی ، تعهد، اقتدار و وفاداری بود.

عباسقلی زاده دلیل اصلی ارایه و تفسیر دقیق تاریخ دفاع مقدس را متوجه متولیان دانست و اظهار کرد: ارتباط سازنده و موثر با مدارس و دانشگاه ها و سازمان های مختلف دولتی و غیردولتی در این همه سال برای بیان دستاوردهای انقلاب و نظام به بوته فراموشی سپرده شده که این موضوع خسارت بار است.

وی با بیان اینکه ماهیت دشمنان جمهوری اسلامی باید روشن شده و برای نسل جدید اطلاع رسانی شود، جوانان را دارای روحیه ظریف و آزاداندیش دانست که فطرتی پاک و بی آلایش دارند که بر همین اساس نباید آنها را رها کنیم و موجب غفلت شویم.

سردار عباسقلی زاده از بی توجهی تعدادی از جوانان و نوجوانان به تاریخ انقلاب اسلامی نیز انتقاد کرد و گفت: انتظارات از دستگاه های متولی و جامعه مخاطب باید دوطرفه باشد و در این بین نسل جدید نیز باید همواره پرسشگر بوده و برای افزایش اخبار و اطلاعات خود مسایل را به دقت دنبال کنند چون که غفلت و بی توجهی آینده کشور را دچار بحران خواهد کرد.

وی فضای مجازی را دنیایی از اطلاعات خواند که جوانان می توانند درباره هر اتفاق و رویداد مربوط به تاریخ انقلاب اسلامی مطالبی را پیدا کرده و پیرامون آن کنکاش کنند تا از ماهیت جنایتکارانه آمریکا و نظام سلطه شناخت پیدا کنند.

این فرمانده دوران دفاع مقدس کسب اطلاعات لازم از بلاهایی که آمریکا و استکبار در ۲۰۰ سال سر ملت ایران آورده است را یکی از رسالت های مهم نسل جدید برشمرد و روی کار آوردن شاهان دست نشانده، تحقیر ملت، جداسازی بخش های از کشور و وابستگی در تمام عرصه ها را از جمله صدمات ناشی از حضور آمریکا در ایران بیان کرد.

عباسقلی زاده ادامه داد: در عین حال جمهوری اسلامی نوپای ایران در مدت هشت سال درگیر جنگی ناخواسته شد و تنها در برابر شرق و غرب ایستاد و جوانان دلیر آن زمان و رزمندگانی که بیشتر آنها سنین بین ۱۴ تا ۲۲ سال داشتند هرگز اجازه دست اندازی به خاک وطن ندادند و زندگی، شهادت، جانبازی و اسارت هر کدام دفتر تاریخی بزرگ و مهم برای همه است.

وی گفت: جوانان امروز باید به رزمندگان دوران هشت سال دفاع مقدس ببالند که رشادت ها، جان فشانی ها و عمل صادقانه آنها باعث امنیت و آرامش کنونی است و موفقیت ها و پیشرفت های علمی، پزشکی، دفاعی، فناوری خود را مدیون این دلاوری ها هستیم.

عباسقلی زاده یکی از نتایج بسیار مهم هشت سال دفاع مقدس را مقابله با داعش دانست که جهان را عاجز کرده بود.

به گفته وی هرگاه ملت دشمن شناس، با بصیرت و شجاع ایران اسلامی در ۴۳ سال اخیر با هر قدرتی مقابله کرده است، رقبا و حریفان محکوم به شکست شده و سربلندی و عزت از آن ایران مقتدر بوده است.

فرمانده سپاه عاشورا جنگ ترکیبی دشمنان علیه ایران را دلیلی بر قدرت دفاعی جمهوری اسلامی و در عین حال ناشی از درماندگی نظام سلطه دانست و گفت: دشمنان با تجربه چهار دهه مقابله با ایران به خوبی دریافتند که هیچ ترفند سخت یارای مقابله با اراده پولادین مردم ایران را ندارد، بر همین اساس به مقابله نرم روی آورده و بر همین مبنا تنها راهکار را مسیر شیطانی هجوم به باورها، اعتقادات و نفسانیات انتخاب کرده است.

نفوذ به درون خانه و تلاش برای از هم پاشیدگی خانواده از زوایای پنهان جنگ ترکیبی است

سردار عباسقلی زاده نفوذ به درون خانه ها و تلاش برای از هم پاشیدگی بنیان خانواده را از زوایای پنهان جنگ ترکیبی دانست و افزود: بدون تعارف باید گفت نهادهای متولی فرهنگی، اجتماعی و سیاسی مدت ۳۶ سال از حوزه جنگ ترکیبی غفلت کردند و این غفلت ها باعث اغتشاشات سال گذشته شد و جوانان و نوجوانانی که دستگیر شدند دلیل حضورشان در کف خیابان را بی اطلاعی اعلام کردند و این یعنی سهل انگاری مسئولان.

وی توصیه ها و هشدارهای مقام معظم رهبری در قالب مضامینی همچون تهاجم فرهنگی، شبیخون فرهنگی، ناتوی فرهنگی و اخیرا» نیز مفاد پرنغز بیانیه گام دوم و اصرار بر جهاد تبیین را دلیلی بر کم کاری ها دانست و یادآور شد: چنانچه به گوشزدها و هشداری ایشان توجه می شد، امروز با چالش ناشی از جنگ ترکیبی مواجه نمی شدیم.

عباسقلی زاده عمل به رهنمودها و توصیه های رهبری را عامل سعادت و پیروزی در صحنه ها مختلف دانست و ادامه داد: در حال حاضر نیز که مشکلات اقتصادی و معیشتی در کشور وجود دارد، ایشان مدت ۱۶ سال است که بر مسایل اقتصادی تاکید دارند.

وی اضافه کرد: باید توجه داشت اگر فرهنگ و اقتصاد در دهه های اخیر جدی گرفته می شد امروز گرفتار نبودیم.

عباسقلی زاده خلاء های ایجاد شده فکری، روانی و تربیتی بین نسل اول و دوم انقلاب با نسل های سوم و چهارم را ناشی از همین بی توجهی ها دانست و گفت: برای پر کردن این خلاء ها باید جهادی عمل کنیم اما در بتن جامعه مشاهده می شود که کوتاهی هایی هنوز وجود دارد.

وی جهاد تبیین را واجب عینی برای همه مردم کشور به خصوص مدیران و مسئولان دانست و اظهار کرد: بر اساس آموزه های دینی و مذهبی این عمل عینی تحت هیچ شرایط از کسی ساقط نمی شود و باید تلاش کنیم تا جبران مافات شود.

آزادراه شیراز ـ اصفهان ۱۹ مهر با حضور رئیس جمهور افتتاح می‌شود

معاون وزیر راه و شهرسازی گفت: آزاد راه شیراز ـ اصفهان به ارزش روز ۲۵ هزار میلیارد تومان آماده افتتاح است و روز ۱۹ مهر با حضور رئیس جمهور به طور رسمی بهره‌برداری می‌شود.

به گزارش فارس، خیرالله خادمی، در نشست خبری که با حضور مدیرعامل بنیاد تعاون وزارت دفاع و پشتیبانی نیروهای مسلح در شرکت ساخت و توسعه زیربناهای حمل و نقل کشور برگزار شد با اعلام این خبر اظهار داشت: طول آزادراه شیراز ـ اصفهان ۲۱۲ کیلومتر است که البته به ایزدخواست متصل می‌شود.

وی افزود: این آزادراه ۱۳۴ کیلومتر نسبت به مسیر موجود کوتاه‌تر است و استان‌های بوشهر و هرمزگان هم از آن بهره‌مند می‌شوند.

خادمی گفت: کاهش سالانه ۱۳۰ میلیون لیتر مصرف سوخت و سالانه ۶۰۰۰ میلیارد تومان کاهش مصرف سوخت از مزایای این آزادراه است.

معاون وزیر راه و شهرسازی ادامه داد: بنیاد تعاون وزارت دفاع و شرکت شهر جدید صدرا از شرکای دولت در سرمایه گذاری این آزادراه هستند.

۵ پروژه آزادراهی در سال ۱۴۰۲ افتتاح می‌شود

معاون وزیر راه و شهرسازی گفت: امسال ۵ پروژه آزادراهی تکمیل می‌شود. ما ۲۴ طرح آزادراهی به طول ۴ هزار کیلومتر داریم، در حال حاضر ۲۷۹۳ کیلومتر آزادراه در حال بهره‌برداری است که با افتتاح آزادراه شیراز ـ اصفهان به ۳۰۰۵ کیلومتر می‌رسد و بدین ترتیب ۹ درصد به طول آزادراه‌های کشور اضافه می‌شود.

وی افزود: از ۴ هزار کیلومتر طرح آزادراهی که باید بسازیم ۱۰۳۸ کیلومتر در حال ساخت است. همچنین آزادراه منجیل ـ رودبار که گلوگاه آزادراه قزوین ـ رشت بود، به طول ۸،۵ کیلومتر که همه پل و تونل است، بهمن امسال افتتاح می‌شود.

خادمی اضافه کرد: در استان آذربایجان شرقی نیز افتتاح آزادراه های تبریز ـ مرند و مراغه ـ هشترود را خواهیم داشت.

۶ هزار کیلومتر بزرگراه در دست ساخت داریم

معاون وزیر راه و شهرسازی اظهار داشت: امسال ۶ هزار کیلومتر در دست ساخت داریم، ضمن آنکه ۲۰ هزار کیلومتر آزادراه زیر بار عبور ترافیک است و ۸۰۰ کیلومتر بزرگراه و راه اصلی نیز امسال افتتاح می‌کنیم.

خادمی با بیان اینکه ۱۰ هزار و ۳۵۰ کیلومتر مسیرهای ریلی و جاده‌ای و آزادراهی در حال ساخت داریم، گفت: ۳۲۷۰ کیلومتر مسیر ریلی در دست اجرا است.

وی افزود: امسال ۴۰۷ کیلومتر مسیر ریلی افتتاح می‌شود. راه آهن همدان ـ سنندج به زودی در اوایل آذر افتتاح می‌شود و اتصال ریلی رشت ـ کاسپین نیز در همین مقطع زمانی تمام می‌شود.

معاون وزیر راه و شهرسازی اظهار داشت: راه آهن اردبیل به عنوان یکی از سخت‌ترین پروژه‌های ریلی که ۱۷۵ کیلومتر مسیر است نیز امسال افتتاح می‌شود.

اخذ عوارض آزادراه شیراز ـ اصفهان به صورت الکترونیک

مدیرعامل شرکت ساخت و توسعه زیربناهای حمل و نقل کشور گفت: اخذ عوارض آزادراه شیراز ـ اصفهان الکترونیکی خواهد بود، اما هنوز مبلغ آن تعیین نشده است. این مسیر ۱۳۵ کیلومتر نسبت به مسیر موجود کوتاه‌تر است، بنابراین در هر خودرو ۱۵ لیتر کاهش مصرف سوخت داریم. بنابراین از نظر عوارض عبور برای مردم به صرفه خواهد بود.

خادمی با بیان اینکه ۷ نقطه عوارضی در آزادراه شیراز ـ اصفهان وجود خواهد داشت، گفت: ۵ نقطه گردشگری و ۸ مجتمع خدماتی ـ رفاهی برای این آزادراه در نظر گرفته شده است و فعلا یک جایگاه سوخت داریم که به تدریج افزایش می‌یابد.

وی افزود: تامین مالی این آزادراه ۵۰ درصد دولت و ۵۰ درصد وزارت دفاع و شرکت احداث شهرهای جدید (شرکت صدرا) خواهد بود.

مدیرعامل شرکت ساخت و توسعه زیربناهای حمل و نقل کشور اظهار داشت: قرارداد اولیه پروژه ۲۱۲ کیلومتر بود که از سال ۹۱ منعقد و تکمیل شد. اواخر سال ۱۴۰۱ طبق درخواست مسئولان استان فارس قرار شد قطعات ۷ و ۸ برای اتصال به محدوده شهری و رینگ کمربندی شیراز نیز احداث شود که قطعه ۷ میزان ۷۰ درصد پیشرفت فیزیکی دارد.

خادمی افزود: در این آزادراه طولانی‌ترین رویه بتنی به طول ۵۰ کیلومتر داریم، در مراحل ساخت ۳ هزار نفر به صورت مستقیم و ۵ هزار نفر به صورت غیرمستقیم شاغل بودند، همچنین در پروژه ۱۵ دستگاه سنگ‌شکن و ۱۰ دستگاه کارخانه آسفالت فعال بود.

وی ادامه داد: این آزادراه بخشی از آزادراه شمال ـ جنوب در میانه کشور است و قرار است در ادامه آزادراه شیراز ـ بوشهر با اجرای قطعه ۸ آغاز شود.

۲۰ هزار میلیارد تومان به پیمانکار بدهی داریم

مدیرعامل شرکت ساخت و توسعه زیربناهای حمل و نقل کشور گفت: در حال حاضر کل بدهی شرکت ساخت به پیمانکار ۱۴ هزار میلیارد تومان است و بیش از ۶ هزار میلیارد تومان هم صورت وضعیت در کارگاه‌ها داریم که هنوز به ما اعلام نشده است.

بنیاد تعاون وزارت دفاع در پروژه‌هایی که سود زیادی دارد ورود نمی‌کند

در ادامه این جلسه امیر باقری، مدیرعامل بنیاد تعاون وزارت دفاع به عنوان یکی از سرمایه‌گذاران آزادراه شیراز ـ اصفهان گفت: بنیاد تعاون به پروژه‌هایی وارد می‌شود که چون منفعت ندارد، بخش خصوصی استقبال نمی‌کند. در این راستا رقیب بخش خصوصی نیستیم.

معاون وزیر دفاع افزود: این آزادراه با بهترین مصالح و در شرایط مناسبی ساخته شد. باید هزینه اجرا از محل اخذ عوارضی تامین شود و قطعا دولت تلاش می‌کند، کمترین دریافتی را از محل عوارضی داشته باشد.

امیر باقری اضافه کرد: این پروژه سرمایه بزرگی از تجربه برای ما دارد و یک کارگاه بزرگ عمرانی در کشور است.

مدیرکل تعاون، کار و رفاه اجتماعی استان:

شرکت‌های تعاونی آذربایجان شرقی از ظرفیت بانک توسعه استفاده کنند

مدیر کل تعاون، کار و رفاه اجتماعی آذربایجان‌شرقی با بیان این‌که شرکت‌های تعاونی استان باید از ظرفیت بانک توسعه تعاون بهره لازم را ببرند، گفت: این بانک به عنوان تنها بانک تخصصی این بخش ظرفیت منحصربفرد بخش تعاون محسوب می‌شود.

حسین فتحی در دیدار با مدیر شعب بانک توسعه تعاون استان، افزود: بهبود عملکرد این بانک در ماه‌های اخیر کاملا مشهود است و در حوزه تسهیلات‌های تکلیفی خوشبختانه در چند ماه اخیر اقدامات بسیار ارزشمندی انجام شده است.

وی اظهار کرد: تلاش داریم تا در راستای حمایت از شرکت‌های تعاونی تامین نیاز و دانش بنیان بیش از پیش اقدام کنیم چرا که زمینه اشتغال فراوانی را فراهم می‌کنند و ارزش افزوده بالایی نیز در جامعه دارند.

در ابتدای این دیدار مسعود کردستانی مدیر شعب بانک توسعه تعاون استان به بیان گزارشی از فعالیت‌های این بانک پرداخت و گفت: افزایش ۳۰ درصدی سپرده همزمان بوده با افزایش ارایه تسهیلات به مشتریان باعث شده است تا نسبت مصارف به منابع بیش از ۱۲۰ درصد در استان باشد، به عبارتی دیگر سرعت پرداخت تسهیلات از سرعت ورود منابع پیشی گرفته است.

وی با بیان این‌که تعامل روسای شعب در شهرستان‌ها با رئیس اداره تعاون، کار و رفاه اجتماعی شهرستان‌ها همواره مورد تاکید قرار گرفته است، اضافه کرد: بی شک دستیابی به سهم ۲۵ درصدی تعاون از اقتصاد کشور در سایه تعامل و همکاری بین دستگاه‌ها فراهم می شود.

وی بیان کرد: از این حیث تمام شعب این بانک آمادگی دارند تا با ایجاد تعامل و همکاری با شرکت‌های تعاونی بستر توسعه آن‌ها را رقم زنند.

به گزارش ایسنا، به نقل از روابط عمومی مدیریت شعب بانک توسعه تعاون آذربایجان شرقی، در پایان این جلسه مقرر شد تفاهم نامه همکاری ما بین منعقد شود تا با اجرای آن برای معرفی شدگان اداره کل تعاون، کار و رفاه اجتماعی استان تسهیلات پرداخت شود.